

ஸ்ரீராமாய நம :

ஸ்ரீமத்

வால்மீகி ராமாயண

ஸுந்தர காண்டம்

(பாராயணத்திற்குரியது)



MOJA MUTHIAH
KOTTAIYUR-623 108

பி. டி. பாணி கம்பெனி,

17, வெங்கடாசல செட்டி தெரு,

திருவல்லிக்கேணி, மதுரை-1.

1949.

விலை ரூ. 2-4-0

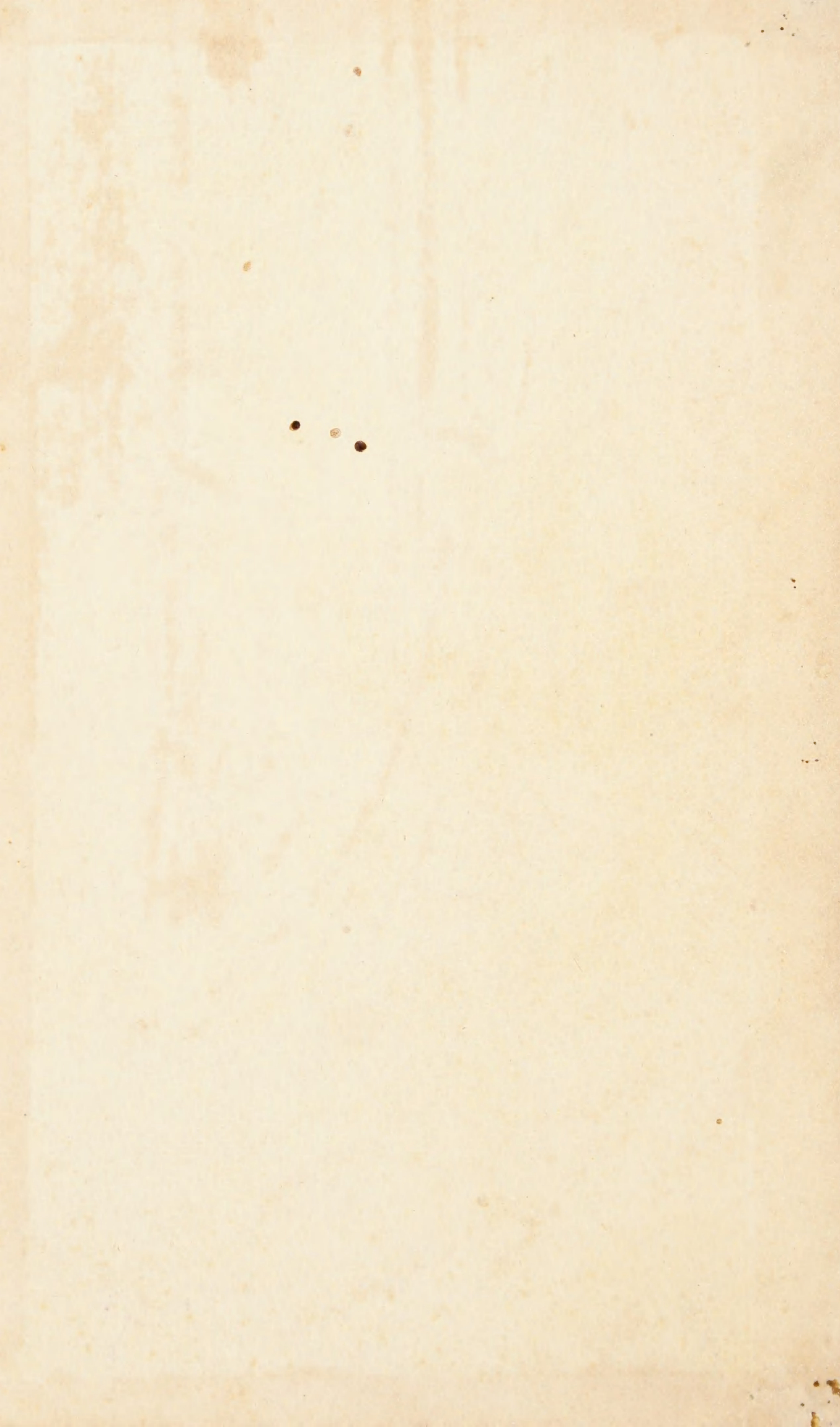

2 ஸ்தம்பம்

50. ச. ப. ச. 60

சுந்தரம்

சுந்தரம் 22

ROJA. MUTHIAH

ARTIST

KOTTAIYUR P. O.

RAMNAD DIST

7223

॥ ஸ்ரீ: ॥

ஸ்ரீராமாய நம: ॥

ஸ்ரீவால்மீகி மஹரிஷி ப்ரணீத

ஸுந்தரகாண்டம்

(பாராயணத்திற்குரியது)



பி. டி. பாணி கம்பெனி,
17, வெங்கடாசலசெட்டி தெரு,
திருவல்லிக்கேணி, மதராஸ் - 5

காபிரைட்]

1949

[ரூ. 2—4—0

ROJA. MUTHIAH

ARTIST

! ஸ்ரீஸ்த !

ஸுந் த ர க ண் ட ம்

பூர்வபீடிகை

ஸ்ரீமாத் தரகளும், மாத்வர்களும் பாராயணம்
ஆரம்பிக்கும்போது அநுஷந்திக்கவேண்டிய
ஸ்ரீலோகங்கள்

! ஸ்ரீமஹாகணபதி த்யானம் !

ஸுக்லரம்பாதரம் விஷ்ணும் ஸ்ரீவிநாயகம் சதூர்ப்புகம் |
பாண்டினவதனம் த்யாயேத் ஸர்வவிக்கோபஸாந்தயே |
யஸ்ய த்விரத வக்தராத்யாஃ பாரிஷத்யாஃ பரஸ்பாதம் |
விக்கனம் நிக்கனந்தி ஸததம் விஷ்வக்ஷேணம் தமாஸ்யே |
வாக்ஷோத்யாஃ ஸுமனஸஃ ஸர்வார்த்தானு முபக்ரமே |
யம் நத்வா க்ருதக்ருத்யாஃ ஸ்யுஸ்தம் நமாமி கஜானனம் |
அனந்தரம் ஸ்வகுருபரம்பராநுஸந்தேபா.

! ஸர்வதீ ப்ரார்த்தனா !

தோர்பிர் யுக்தா சதூர்பிஃ ஸ்படிகமணிமயீ மக்ஷமா
லாம் தநானும், ஹஸ்தே ஸகேன பத்மம் லீத மபிச
ஸுக்ம் புஸ்த்தகம் சாபரேண | பாஸா குந்தேந்து ஸங்க
ஸ்படிகமணிநிபா பாஸமானு தஸமானு, ஸா மே வாக்தேவ
தேயம் நிவஸது வதனே ஸர்வதா ஸுப்ரஸன்னா |

! வால்மீகி நமஸ்க்ரிபா !

கூகிந்தம் ராம ராமேதி மதூரம் மதூராக்ஷரம் |
ஆருஹ்ய கவிதாஸாகாம் வந்தே வால்மீகிகோகிலம் |

✓ வால்மீகேர் முனிவியிலுள்ய கவிதாவனசாரிணஃ |
 ஸ்ருண்வன் ராமகதாநாதம் கோ ந யாதி பராம் கதீம் |
 யஃ பிபன் னாதம் ராமசரிதரம்ருதஸாகரம் |
 அத்ருப்த ஸ்தம் முனிம் வந்தே ப்ராசேதஸ மகல்மஷம் |

| ஹனுமன் நமஸ்க்ரியா |

✓ கோஷ்பதிக்குருதவாஜாஸிம் மஸகீக்குருதாஃக்ஷணம் |
 ராமாயணமஹாமாலாரத்னம் வந்தே த்ரிலாத்தமஜீம் |
 அஞ்சுநாதநம் வீரம் ஜானகீஸோகநாஸனம் |
 கபீஸ மக்ஷஹந்தாரம் வந்தே லங்காபயங்கரம் |

உல்லங்க்ய விர்தோஃ ஸலிலம் ஸலீலம், யஃ ஸோக்
 வஹ்னிம் ஜனகாத்மஜாயாஃ | ஆதாய தேனைவ ததாஹ லங்
 காம், நமாயி தம் ப்ராஞ்சுலீ ராஞ்சினேயம் |

ஆஞ்சினேய மதிபாடலானனம், காஞ்சுநாத்ரிகமணீய
 விக்ரஹம் | பாரிஜாததருமுலவாலினம், பாயயாயி பவ
 மானநந்தனம் |

யத்ர யத்ர ரகுநாதகீர்த்தனம், தத்ர தத்ர க்ருத
 மஸ்தகாஞ்சிலீம் | பாஷ்பவாரிபரிபூர்ணலோசனம், மாரு
 தீம் நமத ராக்ஷஸாந்தகம் |

மனோஜயம் மாருததுல்பவேகம், ஜிதேந் த்ரீயம் புத்தி
 மதாம் வரிஷ்ட்டம் | வாதாத்மஜீம் வானாயுதமுக்ஷம், ஸ்ரீ
 ராமதாதம் ஸ்ரீரணா நமாயி |

| ஸ்ரீராமாயண ப்ராத்தல |

யஃ கர்ணாஞ்சிலீஸம்புடை ரஹாஹஃ ஸம்பக் பிபத்
 பாதராத், வால்மீகேர் வதனாரவிந்தகனிதம் ராமாயணக்
 யம் மது | ஜன்மவ்யாதிஜோனிபத்திமாணை ரத்யந்தனோப

தர்வம், ஸம்ஸாரம் ஸ விஹாய கச்சதி புமான் விஷ்ணுஃ
பதம் ஸாஸ்வதம் |

த துபகதஸமானஸந்தியோகம், ஸமமதுரோபன
தார்த்தவாக்யபத்தம் | ரகுவரசரிதம் முனிப்ரணீதம், தஸ
ஸிரஸஸ்ச வதம் நிஸாமயத்வம் |

வால்மீகிகிரிஸம்பூதா ராமஸாகரகாமினி |

புனதி புவனம் புண்யா ராமாயணமஹாநதி |

ஸ்லோகஸாரஸமாகீர்ணம் ஸர்க்ககல்லோகஸங்குலம் |

காண்டக்ரஹமஹாமீனம் வந்தே ராமாயணூர்ணவம் |

வேதவேத்யே பரே பும்ஸி ஜாதே தஸரதாத்மஜே |

வேதஃ ப்ராசேதஸா தாலீத் ஸாக்ஷாத் ராமாயணாத்மஜை |

| ஸ்ரீராம த்பான க்ரமஃ |

ஸவதேஹீஸஹிதம் ஸூரத்ருமதலே ஸஹமே மஹா
மண்டபே, மத்யேபுஷ்பக மாஸின மணிமயே வீராஸனே
ஸம்ஸ்திதம் | அக்ரே வாசயதி ப்ரபஞ்சினஸூதே தத்வம்
முனிப்யஃ பாம், வ்யாக்யாதம் பாதாதிபிஃ பரிவ்ருதம்
ராமம் பஜே ஸ்யாமஸம் |

வாமே பூமிஸூதா புரஸ்ச ஹஸுமான் பஸ்சாத்
ஸூமித்ராஸூதஃ, ஸத்ருக்ஞே பாதஸ்ச பார்ஸ்வதளயோர்
வாய்வாதிகோஸேஷூச | ஸூக்ரீவஸ்ச விபீஷணஸ்ச யுவ
ராட் தாராஸூதோ ஜாம்பவான், மத்யே நீலஸரோஜகோ
மஸஞ்சிம் ராமம் பஜே ஸ்யாமஸம் |

நமோ தஸ்து ராமாய ஸலக்ஷ்மணாய, தேவ்யைச தஸ
யை ஜனகாத்மஜாயை | நமோ தஸ்து ருத்ரேந்த்ரயமானி
லேப்யோ, நமோ தஸ்து சந்த்ரர்க்கமருத்தகணேப்யஃ |

தத் ஸ்ரீகோஸோபரி ஸ்ரீராமாவாஹகுதி கைவேத்
யாந்தபூஜா விதேயா, பாராயணாவஸானேச புனஃ பூஜா
கர்த்தவ்யா.

பாராயண ஸமாபன் ஸமயானுஸந்தேயஸ்கோக க்ரமஃ |

ஸ்வஸ்தி ப்ராஜாப்யஃ பரிபாலயந்தாம், ந்யாய்யேன
மார்க்கேண மஹீம், மஹீஸாஃ | கோ ப்ராஹ்மணேப்யஃ
ஸுபமஸ்துரித்யம், லேர்காஃஸமஸ்தாஃ ஸுகிஹேபவந்தி

காலே வர்ஷது பர்ஜின்யஃ ப்ருதிவி ஸஸ்யஸாலினீ | [யாஃ |

தேஸோத்யம் கோபாஹ்நோ ப்ராஹ்மணஃ ஸந்து நிர்ப

அபுத்ராஃ புத்ரிணஃ ஸந்து புத்ரிணஃ ஸந்து பெளத்ரிணஃ |

அதனஃ ஸதனஃ ஸந்து ஜீவந்து ஸாதாம் ஸதம் |

சரிதம் ரகுநாதஸ்ய ஸதகோடி ப்ரவிஸ்தாம் |

ஏகைக மக்ஷாம் ப்ரோக்தம் மஹாபாதகநாஸனம் |

ஸ்ருண்வன் ராமாயணம் பக்த்யா யஃ பாதம் பத மேவ வா

ஸ யாதி ப்ராஹ்மணஃ ஸநானம் ப்ராஹ்மண பூஜ்யதே ஸதா |

ராமாய ராமபத்ராய ராமசந்த்ராய வேதணே |

ரகுநாதாய நாதாய லீதாயஃ பதயே நமஃ |

யன் மங்களம் ஸஹஸ்ராஷே ஸர்வதேவநமஸ்க்ருதே |

வ்ருத்ரநாஸே ஸமபவத் தத்தே பவது மங்களம் |

யன் மங்களம் ஸுபர்ணஸ்ய வினதா தகல்பயத் புரா |

அம்ருதம் ப்ரார்த்தயானஸ்ய தத்தே பவது மங்களம் |

மங்களம் கோஸலைத்ராய மஹஸீயகுணாத்மணே |

சக்ரவர்த்தி தனூஜாய ஸர்வபௌமாய மங்களம் |

அம்ருதோத் பாதனே ஸதந்பான் க்னதோ வஜ்ரதாஸ்ய

அதிதிர் மங்களம் ப்ராதாத் தத்தே பவது மங்களம் | [யத்

தீன் விக்ரமான் பாக்ரமதேர விஷ்ணோ ரமிநதேரணை |
 ய தரவீன் மங்களம் ராம தந்தே பவது மங்களம் |
 ருதவஃ ஸாகா தவிபா வேநர லோகா திஸ ஸ்சதே |
 மங்களானி மஹாபாஹோ திஸந்து தவ ஸர்வதா |

காயேன வாசா மனேஸைந்த்ரியைர்வா, புத்யா஽தந்ம
 ராவா பாக்ருதேஃ ஸ்வபாவாத | கரோமி யத்யத் ஸகலம்
 பாஸ்ஸை, காராயணயேதி ஸம்ர்ப்பயாமி |

ஸ்ரீவைஷ்ணவர்கள் பாசாயணம் செய்யத்
 தொடங்கும்போது அனுஸந்திக்கவேண்டிய
 ஸ்லோகங்கள்

பாதமதஃ ஸ்வன்ய ஸம்பாதாய திர்வாஹகாசார்பாறு
 ஸந்தானம், தநஃ ஸக்ஷமீகாதேத்யாரப்ய ப்ரணதோதஸ்மி
 தித்யமித்யந்தம், அனந்தரம் ஸ்ரீஸூஸலபூர்ணவிஷயம் திதா
 மஹஸ்யேதி ஸ்லோக மாரப்ய ஸ்ரீபாஷ்யகார ப்ரப்ருதி
 ஸ்வாசார்ப பர்பந்த விஷயஃ ஸாம்பாதாயிக ஸ்லோகா
 அனுஸந்தேயாஃ. யதவா ஸ்ரீதராதி ஸ்வாசார்ப பர்பந்தரஃ
 பாதிவ்யக்திஸ்லோகா அனுஸந்தேயாஃ.

கஜந்தம் ராம ராமேதி மதூரம் மதூராக்ஷரம் |
 ஆருஹ்ய கனிதாஸாராம் வந்தே வால்மீகிகோகிலம் |
 வால்மீகேர் முனிவரிம்ஹஸ்ய கனிதாவனசாரினஃ |
 ஸ்ருண்வன் ராமகதாராதம் கோ க யாதி பாராகதீம் |
 யஃ தீபன் ஸததம் ராமசரிதரம்ருதஸாகரம் |
 அத்ருப் தஸ்தம் முனிம் வந்தே ப்ராசேதஸ மகல்மஷம் |
 கோஷ்பதீக்ருதவாராஸிம் மஸூகீக்ருநாக்ஷரம் |
 ராமாயணமஹாமாலாரத்னம் வந்தே திலிதம்நம் |

அஞ்சனாதனம் வீரம் ஜானகீஸோகநாஸனம் |
கபீஸ மகூஹந்தாரம் வந்தே லங்காபயந்தரம் |

மனோஹம் மாருததூல்பவேகம், ஜிதேதந்தரியம் புத்தி
மதாம் வரிஷ்ட்டம் | வாதாந்மஜம் வானரபூதமுக்க்யம், ஸ்ரீ
ராமதூதம் ஸிரணா நமாம் |

உக்ஷங்க்ய விரீதோ: ஸலிலம் ஸலீலம், யம் ஸோக
வஹ்னிம் ஜனகாத்மகோயா: | ஆதாய தேனைவ தநாஹ
லங்காம், நமாம் தம் ப்ராஞ்சுலி ராஞ்சுனேயம் |

ஆஞ்சனேய மதிபாடலானனம், காஞ்சனாத்ரிகமனீய
விக்ரஹம் | பாரிஜாததருமுலவாலினம், பாவயாமி பவ
மானகந்தனம் |

பத்ர பத்ர ரகுநாதகீர்த்தனம், தத்ர தத்ர க்ருத
மஸ்தகாஞ்சுலிம் | பாஷ்பவாரிபரிபூர்ணலோசனம், மாரு
தீம் நமத ராக்ஷஸாந்தகம் |

வேதவேத்யே பரே பும்வலி ஜாதே தஸாதாத்மஜே |

வேந: ப்ராசேதஸா தாலீந் ஸாக்ஷாத் ராமாயணாத்மணா |

ந துபகதஸமானகந்தியோகம், ஸமமதுரோபன
தார்த்தவாக்யபத்தம் | ரகுவாசரிதம் முனிப்ரணீதம், தஸ
ஸிரஸஸ்ச வதம் கிஸாமயதவம் |

ஸ்ரீராகவம் தஸாதாத்மஜே மப்ரமேயம், லீதாபதீம்
ரகுசுலான்வயாத்நதீபம் | ஆகோனுபாஹு மரகீந்தனாய
தாக்ஷம், ராமம் நிஸாசாவிஸூசகம் நமாம் |

வைதேஹீஹ்ரிதம் ஸூரந்ருமதலே ஹைமே மஹா
மண்டபே, மத்யேபுஷ்பக மாஸனே மணிமயே வீராஸனே
ஸம்ஸ்திதம் | அக்ரே வாசயதி ப்ராபஞ்சுனஸூதே ததவம்

முனிப்யம் பாம், வ்யாக்யாந்தம் பாதாதிபிஃ பரிவ்ருதம்
ராமம் பஜே ஸ்பாமலம் |

ததோ யதாஸக்தி ஸ்ரீகோஸோபரி பகவதாராதனம்
சர்த்தவ்யம்.

பாராயணம்செய்து முடிக்கும்பொழுது
அனுஸந்திக்கவேண்டிய ஸ்லோகங்கள்

ஏவ மேதத் புராவ்ருத்த மாக்யானம் பந்ர ஈஸ்த வஃ |
பாவ்யாஹரத விஸ்ப்தம் பலம் விஷ்டேணஃ பாவர்த்ததாம் |
லாப ஸ்தேஷாம் ஜய ஸ்தேஷாம் குத ஸ்தேஷாம் பராபவஃ
பேஷா மித்தீவரஸ்யாமோ ஹ்ருதயே ஸுப்ரதிஷ்டிதஃ |
காலே வர்ஷது பர்ஜஸ்யஃ ப்ருதிவீ ஸஸ்யஸாவினீ | [பயாஃ |
தேஸோ த்யம் க்ஷோபாஹிதோ ப்ராஹ்மணஃ ஸந்து சிர்
காலே வர்த்ததாம் காலே காலே வர்ஷது வாஸவஃ |
ஸ்ரீரங்ககாதோ ஜயது ஸ்ரீரங்கஸ்ரீஸ்ச வர்த்ததாம் |

ஸ்வஸ்தி ப்ராஜாப்யஃ பரிபாலயந்தாம், ந்யாய்யேன
மார்க்கேண மஹீம் மஹீஸாஃ | கோ ப்ராஹ்மணேப்யஃ
ஸுபமஸ்துரித்யம், லோகாஃ ஸமஸ்தாஃ ஸுகிஹோபவந்தி |
மங்களம் கோஸலேந்தராய மஹஸீயகுணூர்ணவே |
சகாவர்த்தி நனூஜாய ஸார்வபௌமாய மங்களம் |
வேதவேதாந்தவேதபாய மேகஸ்யாமலமூர்த்தயே |
பும்ஸாம் மோஹனரூபாய புண்யஸ்லோகாய மங்களம் |
விஸ்வாமித்ரான் தாங்காய மிதிலாககீபதேஃ |
பாக்யானம் பரிபாகாய பவ்யரூபாய மங்களம் |
பித்ருபக்தாய ஸைதம் ப்ராத்ருபிஃ ஸஹ வீதயா |
கந்திதாகிலலோகாய ராமபத்ராய மங்களம் |

த்யக்தஸாதேதவாஸாய சிதாகடவிஹாரிணே |
 ஸேவ்யாய ஸர்வயமீனாம் திரோதாராய மங்களம் |
 னௌயித்ரிணா ச ஜானக்யா சாபபாணாவிதாரிணே |
 ஸம்ஸேவ்யாய ஸதா பக்த்யா ஸ்வாமிணே மம மங்களம் |
 தண்டகாண்யவாஸாய கண்டிதாமாஸாதாவே |
 க்ருதாராயபக்தாய முக்திதாயாதந்து மங்களம் |
 ஸாதாம ஸபீதத்தபிஸ்யூலாபிலாஷிணே |
 னௌஸப்யபரிபூர்ணாய ஸதவோதரிக்தாய மங்களம் |
 ஹனுமத்ஸமேதாய ஹரிஸாபிஷ்டதாயிணே |
 வாலிப்ரமதனாயாதந்து மஹாதீராய மங்களம் |
 ஸ்ரீமதே ரகுவீராய ஸேதூல்லங்கிதவிக்தவே |
 ஜிதராஜஸாராஜாய ஸனதீராய மங்களம் |
 ஆஸாத்ய ககீம திவ்யா மபிஷிக்தாய லீதயா |
 ராஜா திராஜாஜாய ராமபக்தாய மங்களம் |
 மங்களாஸாஸனபகார மதாசார்யபுரோகமைஃ |
 ஸர்வஸ்சயூர்வகாசார்யஃ ஸதக்ருதாயாந்துமங்களம் |

அனந்தாய பிதாமஹஸ்பதொடங்கி ஸ்வாசார்யபர்
 பக்தமான சலோகங்களை அநுஸந்திக்கவேண்டும்.

பத்வா - ஸ்வாசாரிபன் தொடங்கி ஸ்ரீதாபர்யக்தம்
 குருபரம்பரைபாவது அநுஸந்திக்கவேண்டும்.

ஸ்ரீமதே ராமாநுஜாய நமஃ

காயத்ரீ ராமாயணம்

தப⁴ஸ்வா³த்பாய³நிரதம் தபஸ்வீ³ வாக்விதாம் வரம் |
 நார³தம் பரிபப்²ர²ச³ச வால்மீகி³ர் முனிபு³ந்வம் | 1
 ன ஹத்வா⁴ ராக்ஷஸான்⁴ னர்வான்⁴ பத்ருக்ஞன்⁴ ரகுந³ந்தன்³ |
 ருஷிபி⁴ஃ பூஜி²நஃ னம்ய க்ய தே²ந்த்ரோ விஜயீ⁴ புரா | 2
 விஸ்வாமி⁴தரஃ ன தர்மா⁴தமா⁴ ஸ்ருத்வா⁴ ஜனக⁴பாஷி⁴தம் |
 வத்ஸ ராம⁴ தனு⁴ஃ பஸ்ய⁴ இதி⁴ ராக்⁴வ மப்³ரீ³த | 3
 துஷ்டா³வா³தஸ்ய³ ததா³ வம்ஸம்³ ப்⁴யி⁴ஸ்ய⁴ ன விஸாம்⁴ பதே⁴
 ஸபரீ³யம்³ ந³ரோ³ந்த்³ரஸ்ய³ த தா³ஸா⁴த்ய⁴ வ்யதி²ஷ்ட²த | 4
 வனவா²ஸம்² ஹி² னங்க்ய²பாய² வானாம்² ந்பர⁴பா⁴னா⁴னி⁴ ச |
⁴தர்⁴ந்தார⁴ மனு³ச³ச⁴ந்த⁴யை⁴ வீ⁴தாயை⁴ ஸ்வஸா³ரோ³ த³தௌ³ | 5
 ராஜா⁴ னத்யம்⁴ ச தர்⁴மஸ்ச⁴ ராஜா⁴ குலவ⁴தாம்⁴ குலம் |
 ராஜா⁴ மாதா⁴ பிதா⁴ சைவ⁴ ராஜா⁴ ஹி⁴த⁴ரோ⁴ ந்ரு⁴ணம் | 6
 கிரீ³க்ஷய³ ன மு³ஹ³விர்த்த³ம்³ து³ ததர்³ஸ⁴ பா⁴தே³ர கு³ரும் |
 உடஜே⁴ ராம⁴ மர⁴வீ⁴னம்⁴ ஜட⁴ரவ⁴ல்⁴கல⁴தாரி⁴ணம் | 7
 பதி³ பு³த்தி⁴ஃ⁴ க்ரு³தா³ தா³ஷ்ட³ மக³ஸ்த்ய³ம்³ தம்³ மஹா⁴மு⁴னி⁴ம் |
 அத்யை⁴வ⁴ கம⁴னே⁴ பு⁴த்தி⁴ம்⁴ ரோ⁴ச⁴ப⁴ஸ்⁴வ⁴ மஹா⁴யஸ⁴ஃ || 8
⁴பா⁴த⁴ஸ்ய⁴ா⁴ த்⁴தர்⁴ய⁴பு⁴தர்⁴ஸ்ய⁴ ஸ்வ⁴ஸ்ரு⁴ணம்⁴ மம⁴ ச⁴ ப்⁴ர⁴பே⁴ |
 ம்ரு³க³ரு³ப³ மி³தம்³ வ்ய³க³தம்³ வி³ஸ்³ம³ய³ம்³ ஜ³ன³யி³ஷ்ட³பதி | 9
 ச²ச² ஸீ⁴க்⁴ர⁴ மி⁴தோ⁴ ராம⁴ னு³கீ³வ³ம்³ தம்³ மஹா⁴ப⁴லம் |
 வ³ப³ஸ்ய³ம்³ தம்³ ச்ரு³ க்ஷி³ப்³ர³ மி³தோ³ க³த்³வா³ த³ய³ ராக்⁴வ | 10
 தே³ஸ³தா³னெ³ள³ ப்³ர³தீ³க்ஷ³ஸ்வ³ க்ஷ³ம³மா³ணீ³ ப்³ரி³யா³ப்³ரி³யே |
 னு²க²து²ஃ²க்²க²ஸ²ஹ²ஃ² காலே³ னு³கீ³வ³ஸ³ர³கோ³ பவ | 11
 வ⁴ந்⁴த்யா⁴ ஸ்⁴தே⁴ து⁴ தப³ஃ³வீ³த³தா⁴ ஸ்⁴த⁴ப⁴ஸா⁴ வீ⁴த⁴க⁴ல்⁴ம⁴ஷா⁴ஃ |
 ப்⁴ர⁴ஷ்ட⁴வ்ய⁴பா⁴ஸ்தே⁴பி⁴ வீ⁴தாயா⁴ஃ⁴ ப்⁴வ்⁴ரு⁴த்தி⁴ம்⁴ வி⁴யா⁴க்⁴னீ⁴த⁴ஃ | 12
 ன⁴கி⁴ர்⁴ஜி⁴ந்ய⁴ பு⁴ரீ⁴ம்⁴ ஸ்⁴ரோ⁴ஷ்டீ⁴ம்⁴ ஸ⁴ந்⁴கா⁴ம்⁴தாம்⁴ கா⁴ய⁴ஸூ⁴பி⁴ணீ⁴ம் |
 வீ⁴க்⁴ர⁴மே⁴ண⁴ மஹா⁴தே⁴ஜா⁴ ஹ⁴ணு⁴மா⁴ன்⁴ மா⁴ரு⁴தா⁴த்⁴ம⁴ஜ⁴ஃ | 13

⁴தன்பா தேவா³ஃ ⁴ஸகந்தர்³வா⁴ஃ ³லிததா⁴ஸ்ச பரமர்ஷய³ஃ |

மம பஸ்யந்தி யே நா²தம் ராமம் ராஜீவலோசனம் | 14

மங்களாபிமு⁴கே தஸ்ய னா² ததா³ த்³வலீன் மஹாகபே³ஃ |

உபதஸ்தே² விஸாலாக்ஷி ப்ரயதா ஹவ்யவரஹனம் | 15

ஹிதம் மஹார்த்தம் ம்ருது³பூர்வணம்ஹிதம், வ்யதீத
காலாயநிணம்ப்ரதிஷ்டமம் | நிஸம்ய தத்³ வாக்ய முபஸ்தீத
ஜ்வர³ஃ, ப்ரஸங்க்வா³ னுர்தா³ மேத³ த்³ப்ரவித் | [ஷண³ஃ |

தர்மா⁴தமா⁴ ரக்ஷணாம் ஸ்ரேஷ்ட்டீ²ஸம்ப்ராப்தோதயம் விபீ
லங்கைஸ்வர்பம்⁴ த்ருவம்⁴புரிமா⁴ கயம்ப்ராப்தோதயகண்டகம்

யே⁴ வஜ்ரபாதாஸனிணன்னிபாதா⁴ன்ன சக்ஷு⁴பே⁴
நாபி⁴ சகால ராகி³ | ன ராம³பா⁴ண⁴பி⁴ஹதோ⁴ ப்ருஸார்த்த²,
ஸ்சகால சாபம் ச முமோச வி³ஃ | 18

பஸ்ய விக்ரம மாஸாத்ய ராக்ஷணா நிதனம்⁴ கதர³ஃ |

தம் மன்பே⁴ ராக்ஷம்⁴ வீரம்⁴ காராயண மனாமயம் | 19

க தே தத்ருஸிரே³ ராமம் தஹந்த மரிவாஹினீம் |

மோஹிதா³ஃ பரமாஸ்த்ரேண³ காக்தர்வேண⁴ மஹாத்மனா² |

ப்ரணம்ய தே³வதா⁴ப்யஸ்ச³ ப்ராஹ்மணே⁴ப்யஸ்ச⁴ அமதி² |

பத்நா³ஞ்ஜிபிபுடா⁴ சே³த முவாசா³ தக்னி⁴ ஸயீபத²ஃ | 21

சலனாத³ பர்வதேந்³தாஸ்ய³ கண³ தேவாஸ்ச³ கம்பிதா³ஃ |

சகால பார்வதி சா³ த்³யி ததா³ த்³வலீஷ்டா³ மஹேஸ்வரம் |

தாரா³ஃ புதா³ஃ ^{புரியம்} ~~புரியம்~~ ராஷ்ட்டாம்⁴ போகா⁴சகாதன³பா²ணம்⁶ |

ஸர்வ மேவா⁴ த்வி⁴பக்தம்⁴ நே⁴ பவிஷ்யதி ஹரிஸ்வா⁴ | 23

யா மேவ ராத்ரிம்⁴ ஸந்த்ருக்ன⁴ஃ பர்ணஸாலாம்⁴ ஸமாவிஸத் |

தா மேவ ராத்ரிம்⁴ லீதா³த்³யி ப்ரஸூதா³ தாரக³தவயம் | 24

இதம்³ ராமாயணம்³ க்ருதன்³னம்³ காயத்ரி³பி³ணை³ப்யுதம் |

த்ரி⁴ண⁴ந்த்யம்⁴ ய⁴ஃ ப²டே²ர்²சி²த்யம்² ஸர்வபா²பை²ஃ ப்ரமு²ச்ய²தே² |

! ச்ரீரஸ்த !

! ச்ரீராமசந்த்ராய நமஃ !

ஸ்ரீராமாயண ஸுந்தரகாண்டம்

முதல் ஸர்க்கம்

- ததேந ராவணஸீதாயாஃ ஸீதாயாஃ ஸந்த்ருகர்ஸனஃ |
இயேஷ பத மன்வேஷ்டிம் சாரணுசரிதே பதி | 1
துஷ்கரம் சிஷ்ப்ரதித்வந்த்வம் சிகீர்ஷன் கர்மவானரஃ |
ஸமுதகர்ஸிரோக்ரீவேர கவாம் பதி சிவா ட்யபபெள | 2
அத வைரீர்பவரீணேஷு ஸாத்வலேஷு மஹாபலஃ |
தீரஃ ஸலிலசல்பேஷு விசசார பநாஸுதம் | 3
த்சிநான் கித்ரானயன் தீமா நூஸா பாதபான் ஹான் |
ம்ருகாமஸ்ச ஸுபஹூஷன் சிக்னன் பாவ்ருத்தஇவ கேஸரீ |
நீலலோ ஹிதமாஞ்ஜிஷ்டபந்ரவரீணஃ ஸிதாலிதைஃ |
ஸ்வபாவகிஹிதை ஸ்சிதரைர் தாதுபிஃ ஸமலங்க்ருதம் | 5
காமருபி ஶ ராவிஷ்ட மபிக்ஷணம் ஸபரிச்சதைஃ |
யக்ஷகின்னரகந்தர்வைர் தேவசல்பைஸ்ச பன்னதைஃ | 6
ஸ நஸ்ய கிரிவர்யஸ்ய தலே நாகவராபுதே |
திஷ்டன் கபிவா ஸ்ததர் ஹாதே நாக இவா ட்யபபெள | 7
ஸ ஸூர்யாய மஹேந்த்ராய பவரூய ஸ்வயம்புவே |
பூதேப்யஸ்சா ட்ருஹிம் க்ருத்வா சகார கமனே மதிம் | 8
அக்ருஹிம் ப்ராக்முகஃ குர்வன் பவரூயா ட்யக்மயோனயே |
ததேந டிவவ்ருதே கந்தும் தக்ஷிணே தக்ஷிணாம் திஸம் |
ப்வவங்கப்ரவரைர் த்ருஷ்டஃ ப்வனே க்ருதரிஸ்சயஃ |
வவ்ருதே ராமவ்ருத்பர்த்நம் ஸமுந்ர இவ பர்வஸு | 10

நிஷ்ப்ரமாணஸரீரஃ ஸன் லிலங்கபிஷு ஶர்ணவம் |
 பாஹுஶ்யாம் பீடயாமாண சரணுஶ்யாம் ச பர்வதம் | 11
 ஸ சசாலா டசல ஶ்சாபி முஹூர்த்தம் கபிபிடிதஃ |
 தருணாம் புஷ்பிநாக்ரணாம் ஸர்வம் புஷ்ப மஸூரதயத் | 12
 தேன பாதபமுத்தேன புஷ்பௌகேண ஸுகந்தினா |
 ஸர்வதஃ ஸம்வ்ருதஃ ஸஸலோ பபௌ புஷ்பமயோ யதா |
 தேன சோத்தமவீர்பேண பீட்யமானஃ ஸ பர்வதஃ |
 ஸலிலம் ஸம்ப்ரஸூர்ராவ மதம் மத்த இவ த்விபஃ | 14
 பீட்யமான ஸ்து பஸினா மஹேந்த்ர ஸ்தேன பர்வதஃ |
 ரீதீர் ஶீர்வர்த்தயாமாண காஞ்சலஞ்ஞனராஜதீஃ | 15
 முமோச ச ஶிலாஃ ஸஸலோ விஸாலாஃ ஸமனஃஸிலாஃ |
 மத்யமேனா டர்சிஷா ஜுஷ்டோ தூமராஜீ ஶிவா டனலஃ |
 கிரினா பீட்யமானேன பீட்யமானானி ஸர்வதஃ |
 குஹாவிஷ்டானி பூதானி கினேதுர் கிக்ருதைஃ ஸ்வரைஃ |
 ஸ மஹாஸத்வஸன்னாதஃ ஸஸலபீடாகிமித்தஜஃ |
 ப்ருதிவீம் பூயாமாண திஸ ஶ்சோபவனானி ச | 18
 ஶிரோபிஃ ப்ருதுபிஃ ஸர்பா வ்யக்தஸ்வஸ்திகலக்ஷணைஃ |
 வமந்தஃ பாவகம் கோரம் ததம்ஸூர் தஸுணைஃ ஶிலாஃ | 19
 தாஸ்ததா ஸவிஷ்டர் தஷ்டாஃகுபிதைஸ்தைர் மஹாஸிலாஃ
 ஜஜ்வலுஃ பாவகோத் தீப்தா பிபிதுஸ்ச ஸஹஸ்தா | 20
 யானி செளஷ்டஜாலானி தஸ்யின் ஜாதானி பர்வதே |
 விஷக்னான்பபி நாகானாம் நஸூருஃ ஶமிதம் விஷம் | 21
 பித்யதே ட்யாம் கிரிர் பூதை ரிதி மத்வா தபஸ்வினஃ |
 தாஸ்தா வித்யாதா ஸ்தஸ்மா துத்பேதஃஸ்தீகணைஃஸஹ |
 பாணபூமிகதம் ஹித்வா ஸஹம மாஸவபாஜனம் |
 பாத்ராணிச மஹார்ஜுரணி காகாம்ஸ்ச ஹிரண்மயான் |

லேஹ்பா னுச்சாவசான் பக்ஷயான் மாம்ஸாசி விவிதாசிச |
 ஆர்ஷபாணிச சர்ஶாணி கட்காமஸ்ச கனகத்ஸரூன் | 24
 க்ருதகண்ட்டகுணஃ ஶ்ஶீபா ரக்தமால்பானுஸேபனஃ |
 ரக்தாக்ஷாஃ புஷ்கராக்ஷாஸ்ச கனகம் ப்ரதிஶ்பதிரே | 25
 ஹாராநாபுரேயூபாரிஹார்யதராஃ ஸ்த்ரீயஃ |
 விஸ்திதாஃ ஸஸ்திதா ஸ்தஸ்து ராகாஸே ரமணீஃ ஸஹ |
 தர்ஸயக்தேர மஹாவித்பாம் வித்பாத்ரமஹர்ஷயஃ |
 ஸஹிதா ஸ்தஸ்து ராகாஸே வீக்ஷாம்சக்ருஸ்ச பர்வதம் |
 சஸுக்ருவுஸ்ச ததர ஶப்த ம்ருஷீணம் பாவிதாந்மனம் |
 சாரணானஞ்ச லித்தானம் ஸ்திதானம் விமலேதம்பரே |
 ஏஷ பர்வதஸங்காஸேர ஹனாமான் மாருதாந்மஜஃ |
 திதீர்ஷதி மஹாவேகஃ ஸமுநாம் மகராலயம் | 29
 ராமார்த்தம் வானார்த்தஞ்ச சிகீர்ஷன் கர்ம துஷ்கரம் |
 ஸமுநாஸ்ய பாம் பரம் துஷ்ப்ராபம் ப்ராப்து மிச்சதி |
 இதி வித்பாதராஃ ஸ்ருத்வா வசஸ்தேஷாம் மஹாத்மனம் |
 தம ப்ரமேயம் தத்ருஸுஃ பர்வதே வானார்ஷயம் | 31
 துதவேச ஸ ரோமாணி சகம்பே சாசலோபயஃ |
 கனாக ஸுமஹாகாதம் ஸுமஹா நிவ தோ யதஃ | 32
 ஆணபூர்வ்யேண வ்ருத்தஞ்ச லாங்குலம் ரோமபி ஸ்சிதஃ |
 உத்பதிஷ்யன் விசிக்ஷேப பக்ஷிராஜ இ வேரகம் | 33
 தஸ்ய லாங்குல மாவித்த மாத்தவேகஸ்ய ப்ருஷ்ட்டதஃ |
 தத்ருஸே கருடே நேவ ஹ்ரீயமாணே மஹோரகஃ | 34
 பாஹு ஸம்ஸ்தம்பயரமாஸ மஹாபரிகணன்னிதௌ |
 ஸஸாதச கபிஃ கட்யாம் சரணௌ ஸஞ்சகோச ச | 35
 ஸம்ஹ்ருத்பச புஜௌ ஶ்ரீமான் தநைவச ஶிரோதராம் |
 தேஜஃ ஸத்வம் ததர வீர்ய மாவியேஸ ஸ வீர்யவான் | 36

மார்க்க மாலோகயந்தூரா தூர்த்வம் ப்ரணிஹிதேக்ஷணா |
 ருரோத ஹ்ருதயே ப்ராணா நாகாஸ மவலோகயன் | 37
 பத்ப்பாம் த்ருட மவஸ்தானம் க்ருத்வா ஸ கபிகுஞ்ரோ |
 நிகுஞ்ச்ய கர்ணௌ ஹனுமா னுந்பதிஷ்யன் மஹாபலஃ |
 வானரான் வானரஸ்ரேஷ்ட்ட இதம் வசன மப்ரவீத் |
 யதா ராகவநிர்முத்தஃ ஸாஃ ஸ்வஸனவித்ரமஃ | 39
 கச்சேத் தத்வத் கமிஷ்யாமி லங்காம் ராவணபாலிதாம் |
 நஹித் ரக்ஷ்யாமி யதி தாம் லங்காயாம் ஜனகாத்மஜாம் |
 அனே னைவ ஹி வேகேன கமிஷ்யாமி ஔராலயம் |
 யதி வா த்ரிதிவே லீதாம் நத் ரக்ஷ்யாம் யக்ருதஸ்ரமஃ |
 பத்வா ராக்ஷஸாரகேன மானயிஷ்யாமி ராவணம் |
 ஸர்வதா க்ருதகாரீ யோஹ மேஷ்யாமி ஸஹ லீதயா | 42
 சூனயிஷ்யாமி வா லங்காம் ஸமுத்பாட்ப ஸாரவணாம் |
 ஏவ முக்த்வாது ஹநுமான் வானரான் வானரோத்தமாஃ |
 உத்பபா தாத வேகேன வேகவா நவிசாரயன் |
 ஔபர்ண மிவ சாத்மானம் மேனே ஸ கபிகுஞ்ரோ | 44
 ஸமுத்பததி தஸ்மிம் ஸ்து வேகாததே நகரோஹிணஃ |
 ஸம்ஹ்ருத்ய விடபான் ஸர்வான் ஸமுத்பேதஃ ஸமந்ததஃ |
 ஸமந்தகோயஷ்டிமகான் பாதபான் புஷ்பஸாலினஃ |
 உத்வஹன் னூருவேகேன கிராம விமலேதம்பரோ | 46
 உருவேகோத்ததா வ்ருக்ஷா முஹூர்த்தம் கபி மன்வயு |
 ப்ரஸ்திதம் தீர்க்க மத்வானம் ஸ்வபந்து மிவ பார்தவா |
 த முருவேகோன்மதிதாஃ ஸாலா ஸ்சாஸ்யே நகேகாத்மமாஃ
 அனுஜக்புர் ஹநாமந்தம் ஸைன்யா இவ மஹீபதிம் | 48
 ஔபுஷ்பிதாக்காரீ பஹூபிஃ பாதபை ரன்விதஃ கபி |
 ஹநுமான் பர்வதாகாரோ பபூ வாத்புததர்ஸனஃ | 49

ஸாரவந்தோ தத யே வ்ருக்ஷான் யமஜ்ஜன் லவனும்பலி |
 பயா திவ மஹேந்த்ரஸ்ய பர்வதா வருணாயே | 50
 ஸ நானுகுஸுமைஃ கீர்ணஃ கபிஃ ஸாங்குரகோரகைஃ |
 ஸுஸுஸுபே மேகணங்காஸஃ கத்யோதை ரிவ பர்வதஃ | 51
 விமுத்தாஸ்தஸ்யவேகேன முக்த்வாபுஷ்பாணிதே த்ருமாஃ |
 அவஸீர்யந்த ஸனிலே நிவ்ருத்தாஃ ஸுஹ்ருதோ யதா | 52
 லகுத்வே நோபபன்னந்த த்னிசித்ரம் ஸாகரே பதத் |
 த்ருமானும் விவிதம் புஷ்பம் கபிவாபுஸமீரிதம் | 53
 தாராஸுத மி வாகாஸம் ப்ரபபௌ ச மஹார்ணவஃ |
 புஷ்பௌகே னுனுபந்தேன நானுவர்ணேன வானாஃ | 54
 பபௌ மேக இ வாதகாஸே வித்யுத்கணவிபூஷிதஃ |
 தஸ்ய வேகணமாதூதைஃ புஷ்பை ஸ்தோய மத்ருஸ்யத |
 தாராபி ரபிராமாபி ருதிதாபி ரி வரம்பரம் |
 தஸ்யரம்பரகதௌ பாஹு தத்ருஸாதே ப்ரணாரிதௌ |
 பர்வதாக்காத் வினிஷ்க்ரான்தௌ பஞ்சாஸ்யா விவபந்த
 பிபந்த்வபௌசாபி ஸோர்மிஜாஸம் மஹார்ணவம் | [௧௧௧
 பிபாஸு ரிவ சாகாஸம் தத்ருஸே ஸ மஹாகபிஃ |
 தஸ்ய வித்யுத் ப்ரபாகாரே வாயுமார்க்கானுஸாரிணஃ | 58
 நயனே விப்ரகாஸேதே பர்வதந்தா வி வானௌ |
 பிங்கே பிங்காக்ஷமுத்யஸ்ய ப்ருஹதி பரிமண்டலே | 59
 சக்ஷுஷீ ஸம்ப்ரகாஸேதே சக்த்ரஸூர்பாகி வோதிதௌ
 முகம் நாலிகயா தஸ்ய தாம்யா தாமா மாபபௌ | 60
 ஸந்த்யயா ஸம்பிஸ் ப்ருஷ்டம் யதா தத் ஸூர்யமண்டலம்
 ஸாங்குலஞ்ச ஸமாவித்தம் ப்லவமானஸ்ய ஸோபதே | 61
 அம்பரே வாயுபுத்ரஸ்ய ஸகாத்வஜி இவோச்ரிதஃ |
 ஸாங்குலசக்ரோண மஹாந் ஸுக்ஷதம்ஷ்ட்ரோ நிவாத்மஜஃ |

- வ்யரோசத மஹாப்ராஜ்ஞம் பரிவே ஷீவ பாஸ்கரஃ |
 ஸ்பிக்தேதஸோ வாகிதாம்ரோண ராஜ ஸ மஹாகபிஃ | 65
- மஹதா தாரிதே வே கிரிர் கைரிகதாதுனா |
 தஸ்ய வானரலிம்ஹஸ்ய ப்லவமானஸ்ய ஸாகரம் | 66
- கக்ஷாந்தரகதோ வாயுர் ஜீமூத இவ கர்ஜதி |
 தே யதா திபதந் த்புல்கா ஹ்யுத்தராதாத வினிஃஸ்ருதா |
 த்ருஸ்யதே ஸானுபந்தர்ச ததா ஸ கபிகுஞ்ஜரஃ |
 பதந் பதங்க ஸங்காஸோ வ்யாயதம் ஸுஸுபே கபிஃ |
 ப்ரவ்ருத்த இவ மாதங்கஃ கக்ஷயயா பத்யமானயா |
 உபரிஷ்டாச் சரீரோண சாயயா சாவகாடயா | 67
- ஸாகரே மாருதாவிஷ்டா ரௌரி வரலீத் ததா கபிஃ |
 யம் யம் தேஸம் ஸமுத்ரஸ்ய கிகாம ஸ மஹாகபிஃ | 68
- ஸைதஸ்யோருயேகேன ஸோன்மாத இவ கக்ஷயதே |
 ஸாகர ஸ்யோர்மிஜாலானா முரணா ஸைலவர்ஷமணாம் | 69
- அபிக்னம் ஸ்து மஹாவேகஃ புப்லுவே ஸ மஹாகபிஃ |
 கபிவாதஸ்ச பலவான் மேகவாதஸ்ச நிஃஸ்ருதஃ | 70
- ஸாகரம் பீமநிர்கோஷம் கம்பயாமாஸதுர் ப்ருஸம் |
 விகர்ஷன் னூர்மிஜாலானி ப்ருஹந்தி லவணம்பலி | 71
- புப்லுவே கபிஸார்தாலோ விகிரன் திவ ரோதலீ |
 மேருமந்தரஸங்காஸா னுத்ததான் ஸ மஹார்ணவே | 72
- அதிக்ரமன் மஹாவேக ஸ்தரங்கான் கணயன் திவ |
 தஸ்ய வேகஸமுத்தாதம் ஜலம் ஸஜலதம் ததா | 73
- அம்பரஸ்தம் விபப்ராஜே ஸாரதாப்ர மி வாததம் |
 திமினக்ரஜஷாஃ கூர்மா த்ருஸ்யந்தே விவ்ருதா ஸ்ததா |
 வஸ்த்ராபகர்ஷணே வே ஸரீரணி ஸரீரிணாம் |
 ப்லவமானம் ஸமீக்ஷயாத புஜிங்காஃ ஸாகராலயாஃ | 75

வ்யோம்னி தம் கபிஸார்தூஹம் ஸுபர்ண இதி மேனிரே |
 தஸ்யோஜனவிஸ்தீர்ண தூரிம்ஸுத் யோஜன மாயதா ! 76
 சாயா வானாவிம்ஹஸ்ய ஜிலே சாருத ராபவத் |
 ஸ்வேதாப்ரணராஜீவ வாயுபுத்ராஹுகாமினீ ! 77
 தஸ்ய ஹி ஸுஸுபே சாயா விததா லவணும்பவியி |
 ஸுஸுபே ஹ மஹாதேஜா மஹாகாயே மஹாகபிஃ ! 78
 வாயுமார்க்கே கிராலம்பே பக்ஷவர் நிவ பர்வதஃ |
 யே நானௌ யாதி பலவான் யேகேன கபிகுஞ்ஜீஃ ! 79
 தேன மார்க்கேண ஸஹஸாத் ரோணீக்ருத இவார்ணவஃ |
 ஆபாதே பக்ஷிஹங்காஹம் பக்ஷிராஜ இவ வ்ரஜீன் ! 80
 ஹனுமான் மேகஜாலானி ப்ரகர்ஷன் மாருதோ யதா |
 பாண்டுராருணவர்ணானி நீலமாஞ்ஜிஷ்ட்டகாசிச | 81
 கபி நாடதக்ருஷ்யமாணானி மஹாப்ராணி சகாஸிரே |
 ப்ரகிஸ நஃப்ராஜாலானி நிஷ்யதம்ஸ்ச புனஃபுனஃ ! 82
 ப்ரச்சன்னஸ்ச ப்ரகாஸஸ்ச சந்த்ரமா இவ லக்ஷ்யதே |
 ப்லவமானந்து தம் த்ருஷ்ட்வா ப்லவங்கம் த்வரிதம் ததா |
 வனர்ஷுஃ புஷ்யவர்ஷாணி தேவகர்தர்வநானவாஃ |
 ததாப ந ஹிதம் ஸூர்யஃ ப்லவந்தம் வானரோத்தமம் |
 விரிஷேவே ச ததா வாயு ராமகர்பார்த்தவிர்த்தயே |
 ருஷ்யஸ்துஷ்டிஷுர் சைனம் ப்லவமானம் விஹாயஸா | 85
 ஜிக்ருஸ்ச தேவகந்தர்வாஃ ப்ராஸம்ஸந்தேதா மஹௌஜஹம் |
 நாகாஸ்சதுஷ்டிஷுர் பக்ஷா ரக்ஷாம்வியி விபுதாஃ ககாஃ ! 86
 ப்ரேக்ஷ்ய ஸர்வே கபிவரம் ஹஸா விகதக்லமம் |
 தஸ்மின் ப்லவஸார்தூலே ப்லவமானே ஹநாமதி ! 87
 இக்ஷ்வாகுருலமாஹுர்த்தீ சிந்தயாமாஸ ஸாகராஃ |
 ஸாஹாய்யம் வானரோர்த்ரஸ்ய யதி நாஹம் ஹநாமதஃ |

கரிஷ்யாமி பவிஷ்யாமி ஸர்வவாச்யோ விவக்ஷதாம் |

அஹ மிக்ஷவாகுராதேன ஸமரேண விவர்த்திநஃ | 89

இக்ஷவாகுஸிவஸ்சாயம் நாவலீதிது மர்ஹதி |

தநா மயா விநாதவ்யம் விஸ்ராமேத யதா கபிஃ | 90

ஸேஷஞ்ச மயி விஸ்ரார்த்தஃ ஊகே நாதிபதிஷ்யதி |

இதி க்ருத்வா மதிம் ஸாத்வீம் ஸமுத்ரஸ்சன்னமம்பலி |

ஹிரண்யநாபம் மைனாக முவாச கிரிஸத்தமம் |

த்வ மிஹாஊரஸங்கானாம் பாதாளதலவாலிளாம் | 92

தேவராஜ்ஞா கிரிஸ்ரேஷ்ட்ட பரிஃ ஸன்னிவேஸிதஃ |

த்வ மேஷாம் ஜாதவீர்யானாம் புனரேவோத்பதிஷ்யதாம் |

பாதாள ஸ்யா ப்ரமேயஸ்ய த்வா மாவ்ருத்ய திஷ்ட்டதி |

திர்ய கூர்த்வ மதஸ்சைவ ஸக்திஸ்தே ஸைல வர்திதாம் |

தஸ்மாத் ஸஞ்சோதயாமி த்வா முத்திஷ்ட்ட கிரிஸத்தம |

ஸ ஏஷ கபிஸார்தூல ஸ்த்வா முபர் யேதி வீர்யவான் || 95

ஹனுமான் ராமகார்பார்த்தம் பிமகர்மா க மாப்லுதஃ |

அஸ்ய ஸாஹ்யம் மயா கார்ய மிக்ஷவாகுருலவர்த்தினஃ || 96

மம ஹீக்ஷவாகவஃ பூஜ்யாஃ பரம் பூஜ்யதமா ஸ்தவ |

குரு ஸாசின்ய மஸ்மாகம் ந நஃ கார்ய மதிக்ரமேத் || 97

கர்தவ்ய மக்ருதம் கார்யம் ஸதாம் மன்பு முதீரயேத் |

ஸலிஸா தூர்த்வ முத்திஷ்ட திஷ்ட த்வேஷ கபி ஸ்தவயி ||

அஸ்மாக மதிதி ஸ்சைவ பூஜ்யஸ்ச ப்லவதாம் வரஃ |

சாமீகரமஹாநாப தேவகந்தர்வஸேவித || 99

ஹனுமாம் ஸ்தவயி விஸ்ரார்த ஸ்ததஃ ஸேஷம் கமிஷ்யதி |

[“ஸ ஏஷ கபிஸார்தூல ஸ்த்வா முபர்யேதி வீர்யவான்”]

காகுதஸ்த ஸ்பாந்ருஸம்ஸ்யஞ்ச மைதில்பாஸ்ச விவாஸநம் ||

- சாமஞ்ச ப்லவகேந்த்ரஸ்ய ஸமீ க்ஷயோத்தாது மர்ஹஸி |
 ஹிரண்யநாபோ மைனாகோ நிஸம்ய லவனும்பஸஃ || 101
- உத்பபாத லொத்தூர்ணம் மஹாத்ருமலதாயுதஃ |
 ஸ ஸாகரஹம் பித்வா ப்யூ வாப்யுத்தித ஸ்ததா || 102
- யதா லொதாம் பித்வா தீப்தாசமிர் திவாகாஃ |
 ஸ மஹாத்மா முஹூர்த்தேன பர்வதஃ ஸலிலாவ்ருதஃ ||
 தர்ஸயாமாஸ ச்ருங்காணி ஸாகரேண நி்யோஜிதஃ |
 ஸாதகும்பமஸைஃ ச்ருங்கைஃ ஸகின்னரமஹோரகைஃ || 104
- ஆதித்யோதபஸங்காஸா ராலிகத்பி ரி வரம்பரம் |
 தப்தஜாம்பூநதைஃ ச்ருங்கைஃ பர்வதஸ்ய ஸமுத்திதைஃ ||
 ஆகாஸம் ஸந்த்ரணங்காஸ மபவத் காஞ்சனப்ரபம் |
 லொதருபமஸைஃ ஸ்ருங்கைர் ப்ராஜமாணீஃ ஸ்வயம்ப்ரபைஃ |
 ஆதித்யஸுதஸங்காஸஃ லொதபவத் கிரிஸத்தமஃ |
 த முத்தித மணங்கேன ஹனுமா நகாதஃ ஸ்திதம் | 107
- மத்யே லவணதொ யஸ்ய விக்னோத்ய மிதி நிஸ்சிதஃ |
 ஸ த முசரித மத்யர்த்தம் மஹாலேகோ மஹாகபிஃ || 108
- உரணா பாதயாமாஸ ஜீமூத மிவ மாருதஃ |
 ஸ ததா பாதித ஸ்தேன கபினு பர்வதோத்தமஃ | 109
- புத்வா தஸ்ய கபேர் வேகம் லஹர்ஷ ச நனந்த ச |
 த மாகாஸகதம் வீர மாகாஸே ஸமுபஸ்திதஃ | 110
- ப்ரீதொ ஹ்ருஷ்டமனா வாக்ய மப்ரவீத் பர்வதஃ கபிம் |
 மாணுஷம் தாஸயன் ரூப மாத்மனஃ ஸிகரே ஸ்திதஃ | 111
- துஷ்கரம் க்ருதவான் கர்ம த்வ மிதம் வானோத்தம |
 கிபத்ய மம ஸ்ருங்கேஸு விஸ்ரமஸ்வ யதாஸுமம் | 112
- ராகவஸ்ய குலே லொதை ருததிஃ பரிவர்த்திதஃ |
 ஸ த்வாம் ராமஹிதே யுக்தம் ப்ரத்யர்சயதி ஸாகாஃ | 113

க்ருதேச ப்ரதிகர்தவ்ய மேஷ தர்மம் ஸுதனம் |
 ஸோதயம் தத்ப்ரதிகாரார்த்தி த்வதந் ஸம்மான் மர்ஹதி |
 த்வந்ரிமித்த மனே நாஹம் பஹுமாதத் ப்ரசோதிதம் |
 திஷ்டந்வம் கபிஸார்தூல மயி விஸ்ரம்ய கம்யதாம் | 115
 யோஜனானம் ஸுதம் சாபி கபி ரேஷ ஸமாப்லுதம் |
 தவ ஸானுஷு விஸ்ரார்தம் ஸேஷம் ப்ரக்ரமதா மிதி | 116
 த திதம் கந்தவத் ஸ்வானு கந்தமூலபலம் பஹு |
 த தாஸ்வாத்ய ஹரிஸ்ரேஷ்ட விஸ்ரார்தோதனுமிய்யவலி |
 அஸ்மாக மபி ஸம்பந்தம் கபிமுக்ய த்வயா தஸ்தி வை |
 ப்ரக்ரமத ஸ்த்ரிஷு லோகேஷு மஹாகுணபரிக்காஹம் |
 வேகவந்தம் ப்லவந்தோ யே ப்லவகா மாருதாத்மஜ |
 தேஷாம் முக்யதமம் மன்யே த்வா மஹம் கபிகுஞ்சரா |
 அதிதிம் கில பூஜாரஹம் ப்ராக்ருதோதபி விஜானதா |
 தர்மம் ஜிஜ்ஞாஸமானேந கிம் புணஸ்த்வாத்ருஸோ மஹாந் |
 த்வம் ஹி தேவவரிஷ்டஸ்ய மாருதஸ்ய மஹாத்மனம் |
 புத்ர ஸ்த ஸ்யைவ வேகேன ஸத்ருஸம் கபிகுஞ்சரா | 121
 பூஜிதே த்வயி தர்மஜ்ஞ பூஜாம் ப்ராப்தேதி மாருதம் |
 தஸ்மாத்வம் பூஜநீயோ மே ஸ்ருணு சாப்யத்ர காரணம் |
 பூர்வம் க்ருதபுகே தாத பர்வதாஃ பக்ஷி னேதபவன் |
 தே ஹி ஜிக்முர் திஸம் ஸர்வா க்ருடாநிலவேகினம் | 123
 தத ஸ்தேஷு ப்ரயாதேஷு தேவஸங்காஃ ஸஹர்ஷிபிஃ |
 பூதானி ச பயம் ஜிக்மு ஸ்தேஷாம் பதனஸங்கயா | 124
 ததம் க்ருதந்ம் ஸஹஸ்ராக்ஷம் பர்வதானாம் ஸுதகர்துஃ |
 பக்ஷாம் ஸ்சிச்சேத வஜ்ரோண தத்ர தத்ர ஸஹஸ்ரஸம் |
 ஸ மா முபகதம் க்ருத்தோ வஜ்ர முத்யம்ய தேவாட் |
 த தோதஹம் ஸஹஸா க்ஷிப்தம் ஸ்வஸனேன மஹாத்மனா |

அஸ்மின் லவணதோயேச ப்ரக்ஷிப்தஃ ப்லவகோத்தம |
 குப்தபக்ஷணமக்ரஸ்ச தவ பித்ராடிபிரக்ஷிதஃ | 127

ததோதஹம்மானபாமித்வாம் மான்யோஹி மம மாருதஃ |
 த்வயா மே ஹ்யேஷ ஸம்பக்ஃ கபிமுக்ய மஹாருணஃ |

அஸ்மின் நேவம் கதே கார்யே ஸாகரஸ்ய ம மைவச |
 ப்ரீதிம் ப்ரீதமனாஃ கர்தும் த்வ மர்ஹஸி மஹாகபே | 129

ச்ரமம் மோக்ஷப பூஜாஞ்ச க்ருஹர்ண கபிஸத்தம |
 ப்ரீதிஞ்ச பஹு மன்யஸ்வ ப்ரீதோதஸ்மி தவ தர்ஸனாத் |

ஏவ முக்தஃ கபிச்ரோஷ்ட ஸ்தம் கதேகரத்தம மப்ரஸித் |
 ப்ரீதோதஸ்மி க்ருக மாகித்யம் மன்யு ரேஷோபஸீயதாம் |

த்வாதே கார்பகாலோ மே அஹ ஸ்சாப்யதிவர்த்ததே |
 ப்ரதிஜ்ஞாச மயா தத்தா க ஸ்தாதவ்ய யி ஹாந்தரே | 132

இத்யுக்த்வா பாணிநா ஸஸல மாலப்ய ஹரிபுங்கவஃ |
 ஜகாமாதகாஸ மாகிஸ்வ வீர்பவான் ப்ரஹஸன் றிவ | 133

ஸ பர்வதஸமுந்ராப்யாம் பஹுமானா தவேக்ஷிதஃ |
 பூஜித ஸ்சோபபன்னாபி மாஸீர்பி ரானிலாத்மஜஃ | 134

அதோர்த்வம் தூமுந்பத்ய ஹித்வாஸஸலமஹர்ணயௌ
 பிதஃ பந்தான மாஸ்தாய ஜகாம விம லேதம்பரே || 135

பூய ஸ்சோர்த்வகதிம் ப்ராப்ய கிரிம் த மவலோகயன் |
 வாயுஸூனுர் றிரஸம்பே ஜகாம விம லேதம்பரே | 136

தத் த்விதீயம் ஹனுமதோ த்ருஷ்ட்வா கர்ம ஸுதுஷ்கரம் |
 ப்ரஸஸம்ஸுஃ ஸுராஃ ஸர்வே லித்தாஸ்ச பாமர்ஷயஃ |

தேவதாஸ்சரபவந் ஹ்ருஷ்டா ஸ்ததாஸ்தா ஸ்தஸ்யகர்மனா
 காஞ்சனஸ்ய ஸூனாபஸ்ய ஸஹஸ்ராக்ஷஸ்ச வாஸவஃ | 138

உவாச வசனம் தீமான் பரிதோஷாத ஸக்தகதம் |
 ஸூனாபம் பர்வதஸ்ரோஷ்டம் ஸ்வய மேவ ஸசிபதிஃ | 139

ஹிரண்யநாப ஸுலோகந்தர பரி துஷ்டோதஸ்மிதே ப்ருஸாம் |
 அபயம் தே ப்ரயச்சாமி திஷ்ட னௌம்ய யநாஸூகம் |
 ஸாஹ்யம் க்ருதம்தே ஊமஹத் விக்ராதஸ்ய ஹனுமதஃ |
 க்ரமதோ யோஜஸுதம் விர்ப்பயஸ்ய பபே ஸதி | 141
 ராம ஸ்யைஷ ஹி தூத்பேன யாதி தாஸரதேர் ஹரிஃ |
 ஸத்க்ரிபாம்ருர்வதா தஸ்ய தோஷிதோஸ்மித்ருடம்த்வயா |
 ததஃ ப்ரஹர்ஷ மகம த்ஷ்புலம் பர்வதோத்தமஃ |
 தேவநானும் பதிம் த்ருஷ்ட்வா பரி துஷ்டம் ஸதக்ரதும் |
 ஸ வை தத்தவரஃ ஸுலோ பபூ வாவஸ்தித ஸ்ததா |
 ஹனுமாய்ச்ச முஹூர்த்தேன வ்யதிக்ராம ஸாகரம் | |
 ததோ தேவரஃ ஸகந்தர்வரஃ லித்தாய்ச்ச பாமர்ஷபஃ |
 அப்ருவன் ஸூர்யஸங்காஸாம் ஊரஸாம் நாகமாதரம் |
 அயம் வாதாத்மஃ ஸ்ரீமான் ப்வைதே ஸாகரோபரி |
 ஹனுமான் நாமதஸ்யத்வம் முஹூர்த்தம் விக்னமாசர |
 ராக்ஷஸம் ரூப மாஸ்தாய ஸூகோரம் பர்வதோபமம் |
 தம்ஷ்ட்ராகராளம் பிக்ராக்ஷம் வக்தரம் க்ருத்வாநபஃஸமம் |
 பல மிச்சாமஹே ஜ்ஞாதும் பூய ஸ்சாஸ்ய பராக்ரமம் |
 த்வாம் விஜேஷ்யத யுபாயேன விஷாதம் வர கமிஷ்யதி |
 ஏவ முக்தா து ஸா தேவீ ஸைவதை ரபிஸத்க்ருதா |
 ஸமுத்ரமத்யே ஊரஸா பிப்ரதீ ராக்ஷஸம் வபுஃ | 149
 விக்ருதஞ்ச விருபஞ்ச ஸர்வஸ்ய ச பயாவஹம் |
 ப்லவமானம் ஹனுமந்த மாவ்ரு த்யேத முவாச ஹ | 150
 மம பக்ஷஃ ப்ரதிஷ்ட ஸ்த்வ மீஸ்வஸார் வானார்ஷப |
 அஹம் த்வாம் பக்ஷபிஷ்யாமி ப்ரவிஸேதம் ம மானனம் |
 ஏவ முக்தஃ ஊரஸயா ப்ராஞ்சிலீர் வானார்ஷபஃ |
 ப்ரஹ்ருஷ்டவதனஃ ஸ்ரீமா நிதம் வசன மப்ரவித் | 152

ராமோ தாஸரதிர் நாம ப்ரவிஷ்டோ தண்டகாவனம் |
 வக்ஷமணோன ஹை ப்ராதா வைதேஹ்யா சாபி பார்பா |
 அன்பகார்பவிஷ்க்தஸ்ய பத்தவைரஸ்ய ராக்ஷணைஃ |
 தஸ்ய லீதா ஹ்ருதா பார்பா ராவணோன யஸஸ்வீனீ |
 தஸ்யாஃ ஸகாஸம் தூதோதஹம் கமிஷ்யேராமஸாஸனாத் |
 கர்ண மர்ஹஸி ராமஸ்ய ஸாஹ்யம் விஷயவாலினி | 155
 அதவா மமதிலீம் த்ருஷ்ட்வா ராமம் சாக்ஷிஷ்டகாரினம் |
 ஆகமிஷ்யாமி தே வக்த்ரம் ஸத்யம் ப்ரதிஸ்ருணோமி தே |
 ஏவ முக்தா ஹனுமதா ஸூரணா காமருபினீ |
 அப்ரவீன் காதிவர்தேத கஸ்மி தேஷ வரோ மம | 157
 [தம் ப்ரயாந்தம் ஸமுத்விக்ஷ்ய ஸூரணா வாக்ய மப்ரவீத் |
 பலம் ஜிஜ்ஞாஸமானு வை நாகமாதா ஹனுமதஃ |
 ப்ரவிஸ்ய வதனம் மேத்ய கந்தஸ்யம் வானரோத்தம |
 வர ஏஷ புரா தத்தோ மம தா த்ரோதி ஸதவரா |
 வ்யாதாய வக்த்ரம் விபுலம் ஸ்திதா ஸா மாருதேஃ புரஃ |
 ஏவ முக்தஃ ஸூரஸ்யா க்ருத்தோ வானரபுங்கவஃ |
 அப்ரவீத் குரு வை வக்த்ரம் யேன மாம் விஷஹிஷ்யஸே |
 இத்புக்த்வா ஸூரணாம் க்ருத்தோ தஸயோஜின மாயதஃ |
 தஸயோஜினவிஸ்தாரோ பபூவ ஹனுமாம் ஸ்ததா |
 தம் த்ருஷ்ட்வா மேகஸங்காஸம் தஸயோஜின மாயதம் |
 சகாரஸூரணா சாஸ்யம் விம்ஸத் யோஜினமாயதம் | [மான் |
 தாம் த்ருஷ்ட்வா விஸ்த்ருதாஸ்யாந்து வாயுபுத்ரஃ ஸுபுத்தி
 ஹனுமாம்ஸ்து ததஃ க்ருத்த ஸ்த்ரிம்ஸத்யோஜின மாயதஃ |
 சகார ஸூரணா வக்த்ரம் சத்வரிம்ஸத் ததோச்சரிதம் |
 பபூவ ஹனுமான் வீரஃ பஞ்சாஸத் யோஜினோச்சரிதஃ |
 சகார ஸூரணா வக்த்ரம் ஷஷ்டியோஜின மாயதம் |

ததைவ ஹனுமான் கீரீ ஸப்ததீ யோஜனேசுச்சிரிதீ |

சகார ஊரண வக்தா மஸீதீயோஜனோபதம் |

ஹனுமா நசலபாக்யோ நவதீயோஜனேசுச்சிரிதீ |

சகார ஊரண வக்தாம் ஸதயோஜன மாயதம் |”]

தத் த்ருஷ்ட்வா வ்யாதிதம் த்வாஸ்பம் வாயுபுதாஃ ஊ

[புத்திமான் |

[“தீர்க்கணிலஹம் ஊரணய ஊகோரம் நரகோபமம் |”]

ஊமக்ஷி ப்யாதந்மனஃ காயம் பபூ வான்குஷ்டமாதாகஃ |

லோடபிபத்யாதஸூ தந்வக்தாம் நிஷ்பந்பச மஹாஜவஃ |

அந்தரிக்ஷ ஸ்திதஃ ஸ்ரீமா நிதம் வசன மப்ரவீத் | 159

ப்ரவீஷ்டோஸ்மிஹிநேவக்தாம் தாக்ஷாபணிகமோஸ்துதே

கமிஷ்யே யத்ர வைதேஹீ ஸத்யஸ்சாவீத் வர ஸ்தவ |

தம் த்ருஷ்ட்வா வதனான்முத்தம் சந்த்ரம் ராஹுமுகாதிவ |

அப்ரவீத் ஊரண தேவீ ஸ்வேன ஸுபேண வானரம் |

அர்த்தவலித்யை ஹரிஸ்ரேஷ்ட கச்சனெளம்ய பதாஸூதம் |

ஸமானபஸ்வ வைதேஹீம் ராகவேண மஹாத்மனா | 162

தத் த்ருதீயம் ஹனுமதோ த்ருஷ்ட்வா கர்ம ஊதுஷ்கரம் |

ஸாது ஸாதவிதி பூதானி ப்ரஸஸம்ஸூ ஸ்ததா ஹரிம் |

ஸ ஸாகர மனாத்ருஷ்ய மப்பேத்ய வருணூலயம் |

கிகா மாதகாஸ மாவிஸ்ய வேகேன கருடோபமஃ | 164

ஸேஷிதே வாரிதாராதிஃ பதகை ஸ்ச நிஷேஷிதே |

சரிதே கைஸிதாசார்பைர் ஐராவத நிஷேஷிதே | 165

வலிம்ஹ குஞ்சிர ஸார்தூல பதகோரகவாஹணீஃ |

விமாணீஃ ஸம்பதந்பிஸ்ச விமலைஃ ஸமலங்க்ருதே | 166

வஜ்ரஸாணிஸமாகாதைஃ பாவகை ருபஸோபிதே |

க்ருதபுண்யைர் மஹாபாகைஃ ஸ்வர்க்ஷித்பி ரலங்க்ருதே |

வஹநா ஹவ்ய மத்பர்த்தம் ஸேவிதே சித்ரபாஹு |
 க்ரஹகக்ஷந்தாசந்தார்த்ததாராகணவியூஷிதே | 168
 மஹர்ஷிகணகந்தர்வநாகபக்ஷஸுமாருலே |
 விவிக்நே விமலே விஸ்வே விஸ்வாக்ஷு கிஷேவிதே | 169
 தேவராஜகஜாகார்த்தே சந்தாஸூர்யபதே ஸிசேவ |
 விதானே ஜீவலோகஸ்ய விததே ப்ரஹ்மநிர்மிதே | 170
 பஹுஸுஃ ஸேவிதே விஸார் வித்யாதாக்ஷீர் வகாஸு |
 ஜகாம வாயுமர்க்கேது கருத்மா சிவ மாருதிஃ | 171
 ப்ரத்ருஸ்யமானஃ ஸர்வந்ர ஹனுமான் மாருதாத்மஜிஃ |
 பே கேதமபாம் சிராமம்பம் லம்பபக்ஷ இ வாத்ரிராட் |
 ப்லவமானந்து தம் த்ருஷ்ட்வா லிம்லிகா காம ராக்ஷவீ |
 மனஸா சிந்தயாமாஸ ப்ரத்ருத்தா காமருபிணீ | 173
 அத்பு தீர்க்கஸ்ய காலஸ்ய பவிஷ்யா ம்பஹ மாஸிதா |
 இதம் ஹி மே மஹத் ஸத்வம் சிரஸ்ய வஸு மாகதம் | 174
 இதி ஸம்சிந்த்ய மனஸா சாயா மஸ்ய ஸமாக்ஷிபத் |
 சாயாயாம் க்ருஹ்யமாணாயாம் சிந்தயாமாஸகானாஸு |
 ஸமாக்ஷிப்தோ தஸ்மி ஹுணா பங்குக்ருத பராக்ராமஃ |
 ப்ரதிலோமேன வாதேன மஹானேன ரிவ ஸாகரே | 176
 திர்பு கர்த்தவ மதஸ்ஸைவ விக்ஷமாண ஸ்ததஃ கபிஃ |
 ததர்ஸு ஸ மஹத் ஸத்வ முத்திதம் லவனாம்பலி | 177
 தத் த்ருஷ்ட்வா சிந்தயாமாஸ மாருதிர் விக்ருதானனம் |
 கபிராகேன கதிதம் ஸத்வ மத்புததர்ஸனம் | 178
 சாயாக்ரஹி மஹாவீர்யம் த திதம் நாத்ர ஸம்ஸயஃ |
 ஸதாம் புந்வார்த்த தத்வேன லிம்லிகாம் மதிமான்கபிஃ |
 வ்யவர்த்தத மஹாகாயஃ ப்ராவ்ரு ஷீவ வலாஹகஃ |
 தஸ்ய ஸா காய முத்விக்ஷய வர்த்தமானம் மஹாகபேஃ |

வக்தாம் ப்ரஸாரபாமாஸ பாதாளந்தரண்சிபம் |
 கனார ஜீவ கர்ஜந்தி வானாம் ஸைபிதாவத் | 181
 ஸ ததர்ஸ தத ஸ்தஸ்யா விவ்ருதம் ஸுமஹன் முகம் |
 காயமா த்ராஞ்ச மேதாவி மர்மாணிச மஹாகபிஃ | 182
 ஸ தஸ்யா விவ்ருதே வக்த்ரே வஜ்ரஸம்ஹணனஃ கபிஃ |
 ஸம்க்ஷிப்ய முஹு ராத்மானம் நிஷ்பபாத மஹாபலஃ |
 ஆஸ்யே தஸ்யா சிம்ஜ்ஜந்தம் தத்ருஸுஃ லித்தசாரணஃ |
 க்ரஸ்யமானம் யதாசந்த்ரம் பூர்ணம் பர்வணி ராஹுனா |
 ததஸ்தஸ்யா நகைஸ்தீக்ஷணேர் மர்மாண்யுத் க்ருத்யவானரஃ
 உத்பபா தாத வேகேன மனஃஸம்பாதவிக்காமஃ | 185
 தாம்து த்ருஷ்ட்யாச த்ருத்யாச தாக்ஷிண்யேன சிபாத்யச |
 ஸ கபிப்ரவரோ வேகாத் வவ்ருதே புன ராத்மவரன் | 186
 ஹ்ருதஹ்ருதணா ஹனுமதா யபாத விது ராதம்பலி |
 தாம்ஹதாம் வானரேனாஸு பதிதாம் வீக்ஷயலிம்ஹிகாம்
 பூதான் யாகாஸசாரீணி த முகஃ ப்லவகோத்தமம் |
 பீம மத்ய க்ருதம் கர்ம மஹத் ஸத்வம த்யயா ஹதம் |
 ஸாத யார்த்த மபிப்ரேத மரிஷ்டம் ப்லவதாம் வர |
 யஸ்ய த்வேதானி சத்வாரி வானரேந்த்ர யதா தவ | 189
 த்ருதிர் த்ருஷ்டிர் மதிர் தாக்ஷயம் ஸ்வகர்மணு ந லீததி |
 ஸ கைஃ ஸம்பாஸிதஃ பூஜ்யஃ ப்ரதிபன்ன ப்ரயோஜனஃ |
 ஜகா மாதகாஸு மாஸிஸ்ய பன்னகாஸனவத் கபிஃ |
 ப்ராப்தபூயிஷ்ட்டபாரஸ்து ஸர்வதஃ ப்ரதிலோகயன் | 191
 யோஜனாநாம் ஸத ஸ்யாந்தே வனராஜிம் ததர்ஸ ஸஃ |
 ததர்ஸச பதன் நேவ விவிதத்ருமபூஷிதம் | 192
 தவீபம் ஸாகாம்ருகஸ்ரேஷ்ட்டோ மலயோபவனாணி ச |
 ஸாகரம் ஸாகரானுபம் ஸாகரானுபஜான் த்ருமான் | 193

ஸாகாஸ்ய ச பந்ஸீனாம் முகான் யபி கிலோகயன் |
 மஹாமேகணங்காஸாம் ஸமீக்ஷயாத்நமான மாத்மவான் |
 நிருந்தந்த மிவா த்நாஸாம் சகார மதிமான் மதிம் |
 காயவ்ருத்திம் ப்ரவேகம் ச மம த்ருஷ்ட்வைவ ராக்ஷஸாஃ |
 மயி கௌதூஹலம் குர்பு ரிதி மேனே மஹாகபிஃ |

ததஃ ஸரீரம் ஸம்க்ஷிப்ப தன்மஹீநாஸன்னிபம் | 196
 புனஃ ப்ரக்ருதி மாபேதே வீதமோஹ இவா த்நமவான் |
 தத் ரூப மதிஸம்க்ஷிப்ப ஹனுமான் ப்ரக்ருதௌ ஸ்திதஃ |
 தரீன் க்ரமா விவ விக்ரம்ய பஸிவீர்யஹரோ ஹரிஃ | 197

ஸ சாருகோனவிதரூபதாரீ, பரம் ஸமாஸாத்ய ஸமுத்ர
 தீரம் | பராஸூக்யஃ ப்ரதிபன்னரூபஃ, ஸமீக்ஷிதர்த்மா ஸம
 வேக்ஷிதர்த்மஃ | 198

ததஃ ஸ லம்பஸ்ய கிரோஃ ஸம்ருத்தே, விசித்கடே
 நிபபாதகடே | ஸகேதகோத்தாலகராளிகேரே, மஹாத்ரி
 கடப்ரதிமோ மஹாத்மா | 199

ததஸ்து ஸம்ப்ராப்ய ஸமுத்ரதீரம், ஸமீக்ஷய லங்காம்
 கிரிவர்பமுர்த்நி | கபி ஸ்து தஸ்யின் நிபபாத பர்வதே, வி
 தூய ரூபம் வ்யதயன் ம்ருகத்விக்ரான் || 200

ஸ ஸாகாம் தானவபன்னகாயுதம், பஸௌ விக்ரம்ய
 மஹோர்மிமாலினம் | நிபத்ய தீரேச மஹோததே ஸத்தா
 ததர்ஸ லங்கா மமராவதி மிவ | 201

முதல் ஸர்க்கம் முற்றிற்று.

இரண்டாவது ஸர்க்கம்

ஸ ஸாகா மனாத்ருஷ்ய மதிக்ரம்ய மஹாபஸஃ |
 த்ரிகடஸிகரே லங்காம் ஸ்திநாம் ஸ்வஸ்தோ ததர்ஸ ஹ |

ததஃ பாதபமுக் தேன புஷ்பவர்டேஷண வீர்பவான் |
 அபிவ்ருஷ்டஃ ஸ்தித ஸ்ததா பபௌ புஷ்பமயோ யதா | 2
 யோஜனனாம் ஸதம் ஸ்ரீமாம் ஸ்தீர்த்வாத்ப்யுத்தமவிக்ரமஃ |
 அனிஃஸ்வணன் கபி ஸ்ததா க க்லானி மதிச்சதி | 3
 ஸதா ந்பஹம் யோஜனனாம் க்ரமேயம் ஸூபஹுஸ்யபி |
 கிம் புன்ஃ ஸாகாஸ்யா துத்தம் ஸங்க்பாதம் ஸதயோஜனம் |
 ஸ து வீர்பவதாம் ஸ்ரீஷ்டஃ ப்லவதா மபி சோத்தமஃ |
 ஜகாம வேகவான் ஸங்காம் ஸங்கயித்வா மஹோததிம் | 5
 ஸாத்வஸானி ச நீலானி கந்தவந்தி ஸனானி ச |
 கண்டவந்தி ச மத்பேன ஜகாம நகவந்தி ச | 6
 ஸஸலாம்ஸ்ச தருஸஞ்சன்னான் வனராஜீஸ்ச புஷ்பிதாஃ |
 அபிசக்ராம தேஜிஸ்வீ ஹனுமான் ப்லவகர்ஷபஃ | 7
 ஸ தஸ்மின் நசலே திஷ்டன் வனான் யுபவனானி ச |
 ஸ நகாக்ரே ச தாம் ஸங்காம் ததர்ஸ பவனாத்மஜஃ | 8
 ஸாளான் கர்ணிகாராம்ஸ்ச கர்ஜூராம்ஸ்ச ஸூபுஷ்பிதாந்
 ப்ரியானான் முசுணிக்தாம்ஸ்ச குடஜான் கேதகா நபி | 9
 ப்ரியங்குன் கந்தபூர்ணாம்ஸ்ச நீபான் ஸப்தச்சதாம் ஸ்ததா
 அனனான் கோகிதாராம்ஸ்ச காலீராம்ஸ்ச புஷ்பிதான் | 10
 புஷ்பபாரநிபத்தாம்ஸ்ச ததா முகுனிதா நபி |
 பாதபான் விஹகாதீர்ணான் பவனாத்மஸ்தகான் | 11
 ஹம்ஸகாரண்டவாதீர்ணா வாயிஃ பத்மோத் பலாயுதாஃ |
 ஆகீடான் விவிதர்ன் ரம்யான் விவிதாம்ஸ்ச ஜொஸபான் |
 ஸத்ததான் விஃதைர் வ்ருஸகூஃ ஸர்வர்துபலபுஷ்பிதைஃ |
 உத்யானானிச ரம்யாணி ததர்ஸ கபிகுஞ்ஜோஃ | 13
 ஸமாஸாத்ய ச ஸக்ஷமீவான் ஸங்காம் ராவணபாலிதாம் |
 பரிகாபிஃ ஸபத்மாபிஃ ஜோத்பலாபி ரஸகக்ருதாம் | 14

வீதாபஹாணுர்நேன ராவணேன ஸூரக்ஷிதாம் |
 ஸமந்தாத் விசரத்பிஸ்ச ராக்ஷணை ரூக்ரதன்விபி: | 15
 காஞ்சனேனாத்தவ்ருதாம் சம்பரம் ப்ராகாரோண மஹாபுரிம் |
 க்ருணஹஸ்ச க்ரஹஸங்காஸா: ஸாரதாம்புதணன்னிபை: |
 பாண்டிராபி: ப்ரதேளீபி ருச்சாபி ரபிஸம்வ்ருதாம் |
 அட்டாலகஸதாசீர்ணம் பதாகாந்யஜமாளீம் | 17
 நோணை: காஞ்சணீர் திவ்யைர் க்ரதாபங்கதி விசிதீரிகை: |
 ததர்ஸ ஹனுமான் லங்காம் திவி தேவபுரி மிவ | 18
 கிரிமூர்தி ஸ்திராம்லங்காம் பாண்டரைர்பவணை: ஸூபை:
 ததர்ஸ கைகபிஸ்ரேஷ்ட: புர மாகாஸகம் யதா | 19
 பாசீதாம் ராக்ஷணைத்தோண நிர்மிதாம் விஸ்வகர்மணா |
 ப்லவமாணா மிவா த்தகாஸே ததர்ஸ ஹனுமான் புரிம் | 20
 வப்ரப்ராகாரகைகனம் விபுலாம்புனவாம்பராம் |
 ஸாதகனீ ஸூலகேஸாரந்தா மட்டாலகவதம்ஸகாம் | 21
 ம்ள லேவ க்ருதாம் லங்காம் நிர்மிதாம் விஸ்வகர்மணா |
 த்வார முந்தா மாகாந்ய சிந்தயாமாஸ வானா: | 22
 கைகலாஸிகரப்ரக்யா மாஸிகந்தி மிவா தம்பரம் |
 மயமாணா மிவா த்தகாஸ முசீரிதைர் பவனேத்தமை: | 23
 ஸம்பூர்ணம் ராக்ஷணைர் கோரைர் காகைர் போகவதி மிவ
 அசிந்தயாம் ஸூக்ருதாம் ஸ்பஷ்டாம் குபேராந்யபுஷிதாம்
[புரா]
 தம்ஷ்ட்ரிபிர் பஹூபி: ஸூலரை: ஸூலபட்டி கபாணிபி: |
 ரக்ஷிதாம் ராக்ஷணைர் கோரைர் குஹா மீஸீவிஷை மிவ |
 தஸ்யாஸ்ச மஹதீம் குப்திம் ஸாகாஞ்ச கிரீக்ஷப ஸ: |
 ராவணஞ்ச நிபும் கோரம் சிந்தயாமாஸ வானா: | 26

ஆகத்பா துபிஹ ஹாயோ பவிஷ்யந்தி சிபர்தகாஃ |
 ந ஹி யுத்தேன வை லங்கா ஸத்பா தேதும் ஸூரை பி |
 இமாந்து விஷமாம் துர்காம் லங்காம் ராவணபாசிதாம் |
 ப்ராப்யா து ச மஹாபாஹூஃ கிம் கரிஷ்யதி ராகவஃ | 28
 அவகாஸோ ந ஸாந்தவஸ்ய ராக்ஷணே ஷ்வபிகம்பதே |
 ந தானஸ்ய ந பேதஸ்ய னைவ யுத்தஸ்ய த்ருஸ்யதே | 29
 சதுர்ணு மேவ ஹி கதிர்'வானாரணம் மஹாத்மனம் |
 வானிபுத்ரஸ்ய நீலஸ்ய மம ராஜ்ஞஸ்ச தீமதஃ | 30
 பாவஜ்ஜானாயி வைதேஹீம் பதி ஜீவதி வர ந வர |
 தத்ராவ சித்தயிஷ்யாயி த்ருஷ்ட்வா தாம் ஜனகாத்மஜாம் |
 ததஃ ஸ சிந்தயாமாஸ முஹூர்தம் ஃபிகுஞ்ஜரஃ |
 விரிஸ்ருங்கே ஸ்திதஸ்தஸ்யின் ராமஸ்யா துப்யுதயே ரதஃ |
 அனேன ஸுபேண மயா ந ஸத்பா ரக்ஷணாம் புரீ |
 ப்ரவேஷ்டும் ராக்ஷணைர் குப்தா க்ருணார் பலஹமக்ஷிதைஃ |
 உக்ரௌஜ்ஜோ மஹாவீர்யா பலவந்தஸ்ச ராக்ஷணாஃ |
 வஞ்சனீயா மயா ஸர்வே ஜானகீம் பரிமர்கதா | 34
 லக்ஷ்யாலக்ஷ்யேண ஸுபேண ராத்ரௌ லங்காபுரீ மயா |
 ப்ரவேஷ்டும் ப்ராப்தகாலம்மே க்ருத்யம்ஸாதயிதும் மஹத்
 தாம் புரீம் தாத்ருஸீம் த்ருஷ்ட்வா துராதர்ஷாம் ஸூரா
 [ஸூரைஃ |
 ஹனுமாம் ஸ்சிந்தயாமாஸ விநிஃஸ்வஸ்ய முஹூர்முஹூஃ |
 கே நோபாயேன பஸ்யேயம் மைதிலீம் ஜனகாத்மஜாம் |
 அத்ருஷ்டோ ராக்ஷணைத்ரோண ராவணேண துராத்மனா |
 ந வினஸ்யேத் கதம் கார்யம் ராமஸ்ய கிதிதாத்மனஃ |
 ஏகா மேகஸ்ச பஸ்யேயம் ரஹிதே ஜனகாத்மஜாம் | 38

பூதாஸ்சார்தா விபத்யந்தே தேஸகாலவிரோதிதாஃ |
 விக்ஸபம் தூத மாஸாத்ய தமஃ ஸூர்யோதயே யதா | 39
 அர்தானர்தார்தரோ புத்திரி நிஸ்சிதா துரி ந ஸோபதே | 40
 காதயந்தி ஹி கார்யாணி தூதாஃ பண்டிதமானினஃ | 40
 ந வினஸ்யேத் கதம் கார்யம் வைக்ஸப்யம் ந கதம் பவேத் |
 ஸங்கனஞ்ச ஸமுத்ரஸ்ய கதம் னு ந வ்ருதா பவேத் | 41
 மயி த்ருஷ்டே து ரகூஷாயி ராமுஸ்ய விதிதாத்மணஃ |
 பவேத் வ்யர்த்த மிதம் கார்யம் ராவணானர்த்த மிச்சதஃ |
 ந ஹி ஸக்யம் க்வசித் ஸ்தாது மவிஜ்ஞாதேன ராக்ஷணைஃ |
 அபி ராக்ஷணரூபேண கிமுதா தன்பேன கேன சித் | 42
 வாயு ரப் யதா ந ஜ்ஞாத ஸ்சரோ திதி மதிர் மம |
 ந ஹ்ய ஸ்த்யவிதிதம் கிஞ்சித் ராக்ஷணானாம் பஸீயஸாம் |
 இஹா தஹம் யதி திஷ்டாமி ஸ்வேனரூபேண ஸம்வ்ருதஃ |
 விஸூஸ முபயாஸ்யாமி பர்து ரர்தஸ்ச ஹீயதே | 43
 த தஹம் ஸ்வேன ரூபேண ரஜென்பாம் ஹ்ரஸ்வதாம் கதஃ |
 ஸங்கா மபிபதிஷ்யாமி ராகவஸ்யா தர்த்தவரித்தயே | 44
 ராவணஸ்ய புரீம் ராத்ரொள ப்ரவிஸ்ய ஸூதூராஸதாம் |
 விசின்வன் பவணம் ஸர்வம் தாக்ஷயாமி ஜினகாத்மஜாம் | 45
 இதி ஸர்சிந்த்ய ஹனுமான் ஸூர்யஸ்யாதஸ்தமயம் கபிஃ |
 ஆசகாங்க்ஷே ததாவிரோ வைதேஹ்யா தர்ஸனோத்ஸுகஃ |
 ஸூர்யே சா தஸ்தம்கதே ராத்ரொள தேஹம் ஸம்க்ஷிப்ய
 [மாருதஃ |
 ப்ருஷதம்ஸகமாந்ரஃ ஸன் பபூவா தத்புததர்ஸனஃ | 46
 ப்ரதேநாஷகாலே ஹனுமாம் ஸ்தூர்ண முத்ப்லுத்ய வீர்ப
 [வான் |
 ப்ரவிஸூஸ புரீம் ரம்பாம் ஸூவிபக்தமஹாபதாம் | 47

ப்ரானாதமாலாவிததாம் ஸ்தம்பைஃ காஞ்சனராகிதைஃ |
ஸாதகும்பமபைர்ஜைவர் கந்தர்வநகரோபமாம் | 51

ஸப்தபௌமாஷ்டபௌமைஸ்ச ஸ ததர்ஸ மஹாபுரீம் |
தலைஃ ஸ்பாடிசுஸங்கீர்ணைஃ சார்த்தஸ்வாவிபூஷிதைஃ | 52

வைரீயமணிசித்கைஸ்ச முத்தாகாலவிபூஷிதைஃ |
தலைஃ ஸுஸுபிரே தரணி பவனான் யத்ர ரக்ஷஸாம் | 53

காஞ்சனானி விசித்ராணி தோரணானி ச ரக்ஷஸாம் |
ஸங்கா முத்யோதயாமாஸுஃ ஸர்வதஃ ஸ மஸங்க்ருதாம் |

அசிந்தயாமத்புநாகாராம் த்ருஷ்ட்வா ஸங்காம் மஹாகபிஃ |
ஆலீத விஷண்டேனா ஹ்ருஷ்டஸ்ச வைதேஹ்யா தர்ஸனே

[தஸுஃ |

ஸ பாண்டுரோத் வித்த விமான மானீம், மஹர்ஹ
காம்பூநதஜாலதோரணாம் | யஸஸ்வினீம் ராவண பாலு-
பாலிதாம், க்ஷபாசரைர் பீமபலைஃ ஸமாவ்ருதாம் | 56

சந்த்ரோடி ஸாகிவ்ய மிவாதஸ்ய குர்வன், தாராக
ணைர் மத்யகதோ விராகன் | க்யோதஸ்ஸனாவிநானேன வித
த்யலோக, முத்திஷ்டதே னைகமஹஸ்ராய்மிஃ | 57

ஸங்கப்ரயம் க்ஷீர ம்ருணானவர்ண, முத்ச்சமாமம்
வ்யவபாஸமானம் | ததர்ஸ சந்த்ரம் ஸ ஹரிப்ரயீர், போ
ப்லாபமானம் ஸரலீய ஹம்ஸம் | 58

இரண்டாவது ஸர்க்கம் முற்றிற்று.

முன்றாவது ஸர்க்கம்

ஸ லம்பஸிகரே லம்பே லம்பதோ யதணன்னிபே |
ஸதவ மாஸ்தாய மேதாவி ஹனுமான் மாருதாத்மஜஃ | 1

- நிஸி லங்காம் மஹாஸத்வோ விவேஸ கபிகுஞ்ஜரஃ |
 ரம்யகானனதோயாட்யாம் புரீம் ராவணபாலிதாம் || 2
- ஸாரதாம்புதரப்ரக்யைர் பவணை ருபஸோபிதாம் |
 ஸாகரோபமநிர்கோஷாம் ஸாகராநிலஸேவிதாம் || 3
- ஸுபுஷ்டபலஸங்குஷ்டாம் யதைவ விடபாவதீம் |
 சாருதோரணநிர்யூஹாம் பாண்டுரத்வாரதோரணம் || 4
- புஜகாசரிதாம் குப்தாம் ஸுபாம் போகவதீ மிவ |
 தாம் ஸ வித்யுத்கனாகீர்ணம் ஜ்யோதிர்மார்க்கநிஷேவிதாம் ||
 மந்தமாருதஸஞ்சாராம் ய தேந்த்ர ஸ்யா ஸ்மராவதீம் |
 ஸாதகும்பேன மஹதா ப்ராகாரேண ஸ்பிஸம்வ்ருதாம் || 6
- கிங்கிணீஜாலகோஷாபிஃ பதாகாபி ரலங்க்ருதாம் |
 ஆஸாத்ய ஸஹஸா ஹ்ருஷ்டஃ ப்ராகார மபிபேதிவான் || 7
- விஸ்மயாவிஷ்டஹ்ருதயஃ புரீ மாலோக்ய ஸர்வதஃ |
 ஜாம்பூனதமயைர் த்வாரைர் வைரீர்யக்ருதவேதிகைஃ || 8
- வஜாஸ்படிகமுக்தாபிர் மணிகுட்டிமபூஷிதைஃ |
 தப்தஹாடகநிர்யூஹை ராஜதாமலபாண்டுரைஃ || 9
- வைரீர்யக்ருதஸோபாணைஃ ஸ்பாடிகாந்தரபாம்ஸுபிஃ |
 சாருஸஞ்ஜவனோபேதைஃ க மி வோத்பதிதைஃ ஸுபைஃ ||
 க்ரௌஞ்சபர்ஹிணஸங்குஷ்டை ராஜஹம்ஸநிஷேவிதைஃ |
 தூர்யாபரணநிர்கோஷைஃ ஸர்வதஃ ப்ரதினாதிதாம் || 11
- வஸ்வௌகஸாராப்ரதிமாம் தாம் வீக்ஷ்ய நகரீம் ததஃ |
 க மி வோத்பதிதம்காமாம் ஜஹர்ஷஹனுமான் கபிஃ || 13
- தாம் ஸமீக்ஷ்ய புரீம் ரம்யாம் ராக்ஷஸாதிபதேஃ ஸுபாம் |
 அனுத்தமா ம்ருத்தியுதாம் சிந்தயாமாஸ வீர்யவான் || 13
- நேய மன்யேன நகரீ ஸக்யா தர்ஷயிதும் பலாத் |
 ரக்ஷிதா ராவணபலை ருத்யதர்யுததாரிபிஃ || 14

- குமுதாங்கதயோர்வா ஸ்பி ஸுஷேணஸ்ய மஹாகபேஃ |
 ப்ரவ்லித்தேயம் பவேத்பூமிர் மைந்தத்விதய்யா ரபி || 15
- விவஸ்வதஸ்தனூஜஸ்ய ஹரேஸ்ச குஸபர்வணஃ |
 ருக்ஷஸ்ய கேதுமாலஸ்ய மம சைவ கதிர் பவேத் || 16
- ஸமீக்ஷ்ய து மஹாபாஹு ராகவஸ்ய பராக்ரமம் |
 லக்ஷ்மணஸ்யச விக்ராந்த மபவத் ப்ரீதிமான் கபிஃ || 17
- தாம் ரத்னவஸுனோபேதாம் கோஷ்டாகாராவதம்ஸகாம் |
 யந்த்ராகாரஸ்தனீ ம்ருத்தாம் ப்ரமதா மிவ பூஷிதாம் || 18
- தாம் நஷ்டதிமிராம்தீப்தைர் பாஸ்வரைஸ்சமஹாக்ருஹைஃ
 நகரீம் ராக்ஷஸேந்த்ரஸ்ய ததர்ஸு ஸ மஹாகபிஃ || 19
- அத ஸா ஹரிஸார்தூலம் ப்ரவிஸந்தம் மஹாபலம் |
 நகரீ ஸ்வேன ரூபேண ததர்ஸு பவனாத்மஜம் || 20
- ஸா தம் ஹரிவரம் த்ருஷ்ட்வா லங்கா ராவணபாலிதா |
 ஸ்வய மே வோத்திதா தத்ர விக்ருதானனதர்ஸுனா || 21
- புரஸ்தாத் கபிவர்யஸ்ய வாயுஸுனோ ரதிஷ்டத |
 முஞ்சமானா மஹாநாத மப்ரவீத் பவனாத்மஜம் || 22
- கஸ்த்வம் கேன ச கார்யேண இஹ ப்ராப்தோ வனாலய |
 கதய ஸ்வேஹ யத் தத்வம் யாவத் ப்ராணா தரந்தி தே ||
 ந ஸக்யம் கல்வியம் லங்கா ப்ரவேஷ்டும் வானர த்வயா |
 ரக்ஷிதா ராவணபலை ரபிகுப்தா ஸமந்ததஃ || 24
- அத தா மப்ரவீத் வீரோ ஹனுமா நக்ரதஃ ஸ்திதாம் |
 கதயிஷ்யாமி தே தத்வம் யன்மாம் த்வம் பரிப்ருச்சஸி ||
 கா த்வம் விருபநயனா புரத்வாரே ஸ்வதிஷ்டஸி |
 கி மர்த்தம் சாபி மாம் ருத்வா நிர்பர்தஸ்யஸி தாருணா ||
 ஹனுமத் வசனம் ஸ்ருத்வா லங்கா ஸா காமருபிணீ |
 உவாச வசனம் க்ருத்தா ப்ருஷம் பவனாத்மஜம் || 27

அஹம் ராக்ஷஸராஜஸ்ய ராவணஸ்ய மஹாத்மனஃ |
 ஆஜ்ஞாப்ரதீக்ஷா தூர்தர்ஷா ரக்ஷாமி நகரீ மிமாம் || 28
 ந ஸக்யா மா மவஜ்ஞாய ப்ரவேஷ்டும் நகரீ த்வயா |
 அத்ப ப்ராணைஃ பரித்யக்தஃ ஸ்வப்ஸ்யஸே நிஹதோ மயா ||
 அஹம் ஹி நகரீ லங்கா ஸ்வய மேவ ப்லவங்கம |
 ஸர்வதஃ பரிரக்ஷாமி ஹ்யே தத்தே கதிதம் மயா || 30
 லங்காயா வசனம் ஸ்ருத்வா ஹனுமான் மாருதாத்மஜஃ |
 யத்னவான் ஸ ஹரிஸ்ரேஷ்டஃ ஸ்திதஃ ஸைல இவா ஸபரஃ |
 ஸ தாம் ஸ்தரீருபவிக்ருதாம் த்ருஷ்ட்வா வானரபுங்கவஃ |
 ஆபபாஷே ஸத மேதாவீ ஸத்வவான் ப்லவகர்ஷபஃ || 32
 த்ரக்ஷ்யாமி நகரீம் லங்காம் ஸாட்டப்ராகாரதோரணாம் |
 இத்யர்த்த மிஹ ஸம்ப்ராப்தஃ பரம் கௌதூஹலம்ஹிமே ||
 வனாந் யுபவனாநீஹ லங்காயாஃ கானனானி ச |
 ஸர்வதோ க்ருஹமுக்யானி த்ரஷ்டு மாகமனம் ஹி மே ||
 தஸ்ய தத்வசனம் ஸ்ருத்வா லங்கா ஸா காமருபிணீ |
 பூய ஏவ புனர்வாக்யம் பபாஷே பருஷாக்ஷரம் || 35
 மா மநிர்ஜித்ய தூர்புத்தே ராக்ஷஸேஸ்வரபாலிதாம் |
 ந ஸக்ய மத்ய தே த்ரஷ்டும் புரியம் வானராதம | 36
 ததஃ ஸ கபிஸார்த்தூல ஸ்தா முவாச நிஸாசரீம் |
 த்ருஷ்ட்வா புரீ மிமாம் பத்ரே புனர்யாஸ்யே யதாகதம் ||
 ததஃ க்ருத்வா மஹாநாதம் ஸா வை லங்கா பயாவஹம் |
 தலேன வானரஸ்ரேஷ்டம் தாடயாமாஸ வேகிதா || 38
 ததஃ ஸ கபிஸார்த்தூலோ லங்கயா தாடிதோ ப்ருஸம் |
 நனாத ஸமஹாநாதம் வீர்யவான் பவனாத்மஜஃ || 39
 ததஃ ஸம்வர்த்தயாமாஸ வாமஹஸ்தஸ்ய ஸோ ஸங்குளீஃ |
 முஷ்டிநாபிஜகா னேனாம் ஹனுமான் க்ரோதமூர்ச்சிதஃ |

ஸ்தீ சேதி மன்யமானேன நா ஸ்திக்ரோதஃ ஸ்வயம் க்ருதஃ
நா து தேன ப்ரஹாரேண விஹ்வலாங்கீ நிஸாசரீ || 41

பபாத ஸஹஸா பூமௌ விக்ருதானனதர்ஸனா |

ததஸ்து ஹனுமான் ப்ராஜ்ஞ ஸ்தாம் த்ருஷ்ட்வா வினி

[பரதிதாம் ||

க்ருபாம் சகார தேஜஸ்வீ மன்யமானஃ ஸ்திரியந்து தாம் |

ததோ வை ப்ருஸஸம்விக்ரு லங்கா ஸா கத்கதாக்ஷரம் ||

உவா சா ஸ்கர்விதம் வாக்யம் ஹனுமந்தம் ப்லவங்கமம் |

ப்ரவீத ஸுமஹாபாஹோ த்ராயஸ்வ ஹரிஸத்தம || 44

ஸமயே ஸௌம்ய திஷ்டந்தி ஸத்வவந்தோ மஹாபலாஃ |

அஹம் து நகரீ லங்கா ஸ்வய மேவ ப்லவங்கம || 45

நிர்ஜிதா ஸஹம் த்வயா வீர விக்ரமேண மஹாபல |

இதம் து தத்யம் ஸ்ருணு வை ப்ருவந்த்யா மே ஹரீஸ்வர ||

ஸ்வயம்புவா புரா தத்தம் வரதானம் யதா மம |

யதா த்வாம் வானரஃ கர்ஸித் விக்ரமாத் வஸ மானயேத் ||

ததா த்வயா ஹி விஜ்ஞேயம் ரக்ஷஸாம் பய மாகதம் |

ஸஹி மே ஸமயஃ ஸௌம்ய ப்ராப்தே ஸத்ய தவ தர்ஸனாத் ||

ஸ்வயம்புவிஹிதஃ ஸத்யோ ந தஸ்யா ஸ்தி வ்யதிக்ரமஃ |

வீதாநிமித்தம் ராஜ்ஞஸ்து ராவணஸ்ய துராத்தமனஃ || 49

ரக்ஷஸாம் சைவ ஸர்வேஷாம் விஸூஸஃ ஸமுபாகதஃ |

தத் ப்ரவிஸ்ய ஹரிஸ்ரேஷ்ட புரீம் ராவணபாலிதாம் || 50

விதத் ஸ்வ ஸர்வகார்யாணி யானி யா நீஹ வாஞ்சலி ||

ப்ரவிஸ்ய ஸாபோபஹதாம் ஹரீஸ்வர, ஸுபாம் புரீம்

ரக்ஷஸமுக்யபாலிதாம் | யத்ருச்சயா த்வம் ஜனகாத்மஜாம்

ஸதீம், விமார்க்க ஸர்வத்ர கதோ யதாஸுகம் | 1

மூன்றாவது ஸர்க்கம் முற்றிற்று.

நான்காவது ஸர்க்கம்

- ஸ நிர்ஜித்ய புரீம் ஸ்ரேஷ்டாம் லங்காம் தாம் காமரூபினீம்
 விக்ரமேண மஹாதேஜா ஹனுமான் கபிஸத்தமம் || 1
- அத்வாரேண மஹாபாஹுஃ ப்ராகார மபிபுப்லுவே |
 ப்ரவிஸ்ய நகரீம் லங்காம் கபிராஜஹிதங்கரஃ || 2
- சக்ரே஽த பாதம் ஸவ்யஞ்ச ஸத்ருணாம் நது மூர்தனி |
 ப்ரவிஷ்டஃ ஸத்வஸம்பன்னோ நிஸாயாம் மாருதாத்மஜஃ || 3
- ஸ மஹாபத மாஸ்தாய முக்தாபுஷ்பவிராஜிதம் |
 தத ஸ்துதாம் புரீம் லங்காம் ரம்யா மபியயௌ கபிஃ || 4
- ஹவிரீதோத்க்ருஷ்டநினதை ஸ்தூர்யகோஷ்புரஸ்ஸரைஃ |
 வஜ்ராங்குஸனிகாஸைஸ்ச வஜ்ராஜாலவிபூஷிதைஃ || 5
- க்ருஹமேகைஃ புரீ ரம்யா பபாஸே த்யௌ ரி வாம்புதைஃ |
 ப்ரஜஜ்வால ததா லங்கா ரக்ஷோகணக்ருஹைஃ ஸுபைஃ ||
 விதாப்ரஸத்ருஸைஸ்சித்ரைஃ பத்மஸ்வஸ்திகஸம்ஸ்திதைஃ
 வர்த்தமானக்ருஹைஸ்சா஽பி ஸர்வத ஸ்ஸுவிபூஷிதா || 7
- தாம் சித்ரமால்யாபரணம் கபிராஜஹிதங்கரஃ |
 ராகவார்த்தம் சரன் ஸ்ரீமான் ததர்ஸ ச நனந்த ச || 8
- பவனாத் பவனம் கச்சன் ததர்ஸ பவனாத்மஜஃ |
 விவிதாக்ருதிருபாணி பவனானி தத ஸ்ததஃ || 9
- ஸுஸ்ராவ மதுரம் கீதம் த்ரிஸ்தானஸ்வரபூஷிதம் |
 ஸ்த்ரீணம் மதஸம்ருத்தானம் திவி சா ஽ப்ஸரஸா மிவ ||
 ஸுஸ்ராவ காஞ்சீநினதம் நூபுராணம் ச நிஸ்வனம் |
 ஸோபானநினதாம் ஸ்சைவ பவனேஷு மஹாத்மனாம் || 11
- ஆஸ்போடிதநிநாதாம் ஸ்ச க்ஷவேனிதாம் ஸ்ச தத ஸ்ததஃ
 ஸுஸ்ராவ ஜபதாம் தத்ரமந்த்ரான் ரக்ஷோக்ருஹேஷுவை ||
 ஸ்வாத்யாயநிரதாம் ஸ்சைவ யாதுதானன் ததர்ஸ நஃ |
 ராவணஸ்தவஸம்யுக்தான் கர்ஜதோ ராக்ஷஸா நபி || 13

ராஜமார்க்கம் ஸமாவ்ருத்ய ஸ்திதம் ரக்ஷோபலம் மஹத் |
 ததர்ஸ மத்யமே குல்மே ராவணஸ்ய சரான் பஹுஞன் || 14
 தீக்ஷிதான் ஜடிலான் முண்டான் கோஜினும்பரவாஸஸஃ |
 தர்பமுஷ்டிப்ரஹரண நக்னிகுண்டாயுதாம் ஸ்ததா || 15
 கூடமுத்கரபாணீம்ஸ்ச தண்டாயுததரா நபி |
 ஏகாக்ஷா நேககர்ணம்ஸ்ச லம்போதரபயோதரான் || 16
 கராளான் பக்னவக்தராம்ஸ்ச விகடான் வாமனாம் ஸ்ததா |
 தன்வினஃ கட்கினஸ்சைவ ஸுதக்னீ முஸலாயுதான் || 17
 பரிகோத்தமஹஸ்தாம்ஸ்ச விசித்ரகவசோஜ்வலான் |
 நாதிஸ்தூலான் நாதிக்ருஸான் நாதிதீர்க்காதிஹ்ரஸவகான் ||
 நாதிகௌரான் நாதிக்ருஷ்ணான் நாதிகுப்ஜான் நவாமனான் |
 விபுபான் பஹுபுபாம்ஸ்ச ஸுபுபாம்ஸ்ச ஸுவர்சஸஃ ||
 த்வஜீன் பதாகினஸ்சைவ ததர்ஸ விவிதாயுதரன் |
 ஸக்திவ்ருக்ஷாயுதாம்ஸ்சைவ பட்டிஸாஸனிதாரிணஃ || 20
 க்ஷேபணீ பாஸஹஸ்தாம்ஸ்ச ததர்ஸ ஸ மஹாகபிஃ |
 ஸ்ரக்விண ஸ்த்வனுலிப்தாம்ஸ்ச வராபரணபூஷிதான் || 21
 நானுவேஷஸமாயுக்தான் யதாஸ்வைரகதான்பஹுஞன் |
 தீக்ஷணஸூலதராம்ஸ்சைவ வஜ்ரிணஸ்ச மஹாபலான் || 22
 ஸுதஸாஹஸ்ர மவ்யக்ர காரக்ஷம் மத்யமம் கபிஃ |
 ரக்ஷோதிபதிநிர்திஷ்டம் ததர்ஸா ஸந்தஃபுராக்ரதஃ || 23
 ஸ ததா தத்க்ருஹம் த்ருஷ்ட்வா மஹாஹாடகதோரணம் |
 ராக்ஷஸேந்த்ரஸ்ய விக்யாத மத்ரிமூர்த்னி ப்ரதிஷ்டிதம் ||
 புண்டரீகாவதம்ஸாபிஃ பரிகாபி ரலங்க்ருதம் |
 ப்ராகாராவ்ருத மத்யந்தம் ததர்ஸ ஸ மஹாகபிஃ || 25
 த்ரிவிஷ்டபனிபம் திவ்யம் திவ்யநாதவினாதிதம் |
 வாஜிகோஷிதஸம்குஷ்டம் நாதிதம் பூஷணீ ஸ்ததா || 26

ரதைர் யானீர் விமாணீஸ்ச ததா ஹயகஜைஃ ஸுபைஃ |
 வாரணீஸ்ச சதுர்தந்தைஃ ஸ்வேதாப்ரநிசயோபமைஃ | 7
 பூஷிதம் ருசிரத்வாரம் மத்தைஸ்ச ம்ருகபக்ஷிபிஃ |
 ரக்ஷிதம் ஸுமஹாவீர்யைர் யாதுதானீஃ ஸஹஸ்ரஸஃ || 28
 ராக்ஷஸாதிபதேர் குப்த மாவிவேஸ மஹாகபிஃ ||

ஸ ஹேமஜாம்பூனதசக்ரவாளம், மஹார்ஹமுக்தா
 மணியூஷிதாந்தம் | பரார்த்யகாலாகருசந்தனாக்தம், ஸ ராவ
 னாந்தஃபுர மாவிவேஸ || 29

நான்காவது ஸர்க்கம் முற்றிற்று.

ஐந்தாவது ஸர்க்கம்

ததஃ ஸ மத்யம் கத மம்ஸுமந்தம், ஜ்யோத்ஸனா வி
 தானம் மஹ துத்வமந்தம் | ததர்ஸ தீமான் திவி பானுமந்
 தம், கோஷ்டே வ்ருஷம் மத்த மிவ ப்ரமந்தம் | 1

லோகஸ்ய பரபானி வினாஸயந்தம், மஹோததிம் சா
 டபி ஸமேதயந்தம் | பூதானி ஸர்வாணி விராஜயந்தம், ததர்
 ஸ ஸீதாம்ஸு மதா டபியாந்தம் || 2

யா பாதி லக்ஷ்மீர் புவி மந்தரஸ்தா, ததா ப்ரதோ
 ஷேஷு ச ஸாகரஸ்தா | ததைவ தோயேஷு ச புஷ்கரஸ்
 தா, ரராஜஸா சாருநிஸாகரஸ்தா || 3

ஹம்ஸோ யதா ராஜதபஞ்ஜரஸ்தஃ, வலிம்ஹோ யதா
 மந்தரகந்தரஸ்தஃ | வீரோ யதா கர்விதகுஞ்ஜரஸ்தஃ, சந்த்
 ரோ விபப்ராஜ ததா டம்பரஸ்தஃ || 4

ஸ்திதஃ கருத்மா நிவ தீக்ஷணஸ்ருங்கோ, மஹாசலஃ
 ஸ்வேத இவோச்சஸ்ருங்கஃ | ஹஸ்தீவ ஜாம்பூநதபத்த
 ஸ்ருங்கோ, ரராஜ சந்த்ரஃ பரிபூர்ணஸ்ருங்கஃ || 5

விநஷ்டஸீ தாம்புதுஷாரபங்கோ, மஹாக்ரஹக்ராஹ
விநஷ்டபங்கு | ப்ரகாஸலக்ஷம்யாஸ்ரயநிர்மலாங்கோ, ரராஜ
சந்த்ரோ பகவான் ஸஸாங்கு || 6

ஸிலாதலம் ப்ராப்ய யதா ம்ருகேந்த்ரோ, மஹாரணம்
ப்ராப்ய யதா கஜேந்த்ர | ராஜயம் ஸமாஸாத்ய யதா நரே
ந்த்ர, ஸ்ததா ப்ரகாஸோ விரராஜ சந்த்ர | 7

ப்ரகாஸசந்த்ரோத்யநஷ்டதோஷி, ப்ரவ்ருத்தரக்ஷி
பிஸிதாஸதோஷி | ராமநபிராமேரிதசித்ததோஷி, ஸ்வர்க
ப்ரகாஸோ பகவான் ப்ரதோஷி || 8

தந்த்ரீஸ்வனா கர்ணஸுகா ப்ரவ்ருத்தா, ஸ்வபந்தி
நார்ய | பதிபி | ஸுவ்ருத்தா | நக்தஞ்சரா ஸ்சா டபி ததா
ப்ரவ்ருத்தா, விஹர்து மத்யத்புதரௌத்ரவ்ருத்தா || 9

மத்தப்ரமத்தநனி ஸமாகுலானி, ரதாஸ்வபத்ராஸன
ஸங்குலானி | வீரஸ்ரியா சா டபி ஸமாகுலானி, ததர்ஸ
தீமான் ஸ கபி | குலானி || 10

பரஸ்பரம் சா திக மாக்ஷிபந்தி, புஜாம் ஸ்ச பீனா நதி
விக்ஷிபந்தி | மத்தப்ரலாபா நதிகம் க்ஷிபந்தி, மத்தானி சா
ன்யோன்ய மதிக்ஷிபந்தி || 11

ரக்ஷாம்வலி வக்ஷாம்வலி ச விக்ஷிபந்தி, காத்ராணி காந்
தாஸு ச விக்ஷிபந்தி | ஞுபாணி சித்ராணி ச விக்ஷிபந்தி,
த்ருடானி சாபர்னி ச விக்ஷிபந்தி || 12

ததர்ஸ காந்தாஸ்ச ஸமாலபந்த்ய, ஸ்ததா பராஸ்தத்ர
புன | ஸ்வபந்த்ய | ஸுருபவக்த்ராஸ்ச ததா ஹ ஸந்த்ய,
க்ருத்தா | பராஸ்சாடபி வினிஸ்வஸந்த்ய || 13

மஹாகஜைஸ்சாடபி ததா நதத்பி, ஸுபூஜிதை ஸ்சா
டபி ததா ஸுஸத்பி | ரராஜ வீரைஸ்ச வினிஸ்வஸத்பி,

ஹ்ரதோ புஜங்கை ரிவ நிஃஸ்வஸத்பிஃ || 14

புத்திப்ரதானுன் ருசிராபிதானுன், ஸம்ஸ்ரத்ததானுன்
ஜகதஃ ப்ரதானுன் | நானாவிதானுன் ருசிராபிதானுன், ததர்
ஸ தஸ்யாம் புரி யாதுதானுன் || 15

நனந்த த்ருஷ்ட்வா ஸ ச தான் ஸுரூபான், நானா
குணாத்மகுணானுரூபான் | வித்யோதமானுன் ஸ ததா஽னு
ரூபான், ததர்ஸ காம் ஸ்சி ச்ச புனர் விரூபான் || 16

ததோ வரார்ஹாஃ ஸுவிஸுத்தபாவா, ஸ்தேஷாம்
ஸ்த்ரியஸ்தத்ர மஹானுபாவாஃ | ப்ரியேஷு பானேஷு ச
ஸக்தபாவா, ததர்ஸ தாரா இவ ஸுப்ரபாவாஃ || 17

ஸ்ரியா ஜவலந்தீ ஸ்த்ரப யோபகூடா, நிஸீதகாலே
ரமனோபகூடாஃ | ததர்ஸ கா ஸ்சித் ப்ரமதோபகூடா, யதா
விஹங்காஃ குஸுமோபகூடாஃ || 18

அன்யாஃ புனர் ஹர்மயதலோபவிஷ்டா, ஸ்தத்ர ப்ரி
யாங்கேஷு ஸுகோபவிஷ்டாஃ | பர்துஃ ப்ரியா தர்மபரா
நிவிஷ்டா, ததர்ஸ தீமான் மதனாபிவிஷ்டாஃ || 19

அப்ராவ்ருதாஃ காஞ்சனராஜிவர்ணாஃ, காஸ்சித் ப்ரார்
த்யா ஸ்தபனீயவர்ணாஃ | புனஸ்ச காஸ்சிச்ச ஸலக்ஷ்மவர்
ணாஃ, காந்தப்ரஹீணா ருசிராங்கவர்ணாஃ || 20

ததஃ ப்ரியான் ப்ராப்ய மனோபிராமான், ஸுப்ரீதி
யுக்தாஃ ப்ரஸமீக்ஷய ராமாஃ | க்ருஹேஷு ஹ்ருஷ்டாஃ
பரமாபிராமா, ஹரிப்ரவீரஃ ஸ ததர்ஸ ராமாஃ || 21

சந்த்ரபாகாஸாஸ்ச ஹி வக்த்ரமாலா, வக்ராக்ஷி பக்ஷ
மாஸ்ச ஸுநேத்ரமாலாஃ | விபூஷணானஞ்ச ததர்ஸமாலாஃ,
ஸதஹ்ரதானா மிவ சாருமாலாஃ || 22

நத்வேவ ஸீதாம் பரமாபிஜாதாம், பதி ஸ்திதே ராஜ

குலே ப்ராஜாதாம் | லதாம் ப்ரபுல்லா மிவ ஸாதுஜாதாம்,
ததர்ஸ தன்வீம் மனஸா ஽பிஜாதாம் || 23

ஸனாதனே வர்த்மனி ஸன்னிவிஷ்டாம், ராமேக்ஷணாம்
தாம் மதனாபிவிஷ்டாம் | பர்துர் மனஃ ஸ்ரீம தனுப்ரவிஷ்ட
டாம், ஸ்த்ரீப்யோ வராப்யஸ்ச ஸதா விஸிஷ்டாம் || 24

உஷ்ணர்திதாம் ஸானுஸ்ருதாஸ்ரகண்டம், புரா வரார்
ஹோத்தம நிஷ்ககண்டம், | ஸுஜாதபக்ஷமா மபிரக்தகண்
டம், வனே ப்ரவ்ருத்தா மிவ நீலகண்டம் || 25

அவ்யக்தரேகா மிவ சந்த்ரரேகாம், பாம்ஸுப்ரதிக்தா
மிவ ஹேமரேகாம் | க்ஷதப்ரருடா மிவ பாணரேகாம், வாயு
ப்ரபின்னா மிவ மேகரேகாம் || 26

ஸிதா மபஸ்யன் மனுஜேஸ்வரஸ்ய, ராமஸ்ய பத்னீம்
வததாம் வரஸ்ய | பபூவ துஃகாபிஹத ஸ்சிரஸ்ய, ப்லவங்க
மோமந்த இவா ஽சிரஸ்ய || 27

ஐந்தாவது ஸர்க்கம் முற்றிற்று.

ஆருவது ஸர்க்கம்

ஸ நிகாமம் விமானேஷு விஷண்ணஃ காமருபத்ருத் |
விசசார புனர் லங்காம் லாகவேன ஸமன்விதஃ || 1

ஆஸஸாதா ஽த லக்ஷ்மீவான் ராக்ஷஸேந்த்ரநிவேஸனம் |
ப்ராகாரேண ஽ர்கவரணேன பாஸ்யரேண ஽பிஸம்வ்ருதம் ||
ரக்ஷிதம் ராக்ஷஸைர் கோரைஃ ஸிம்ஹை ரிவ மஹத்வநம் |
ஸமீக்ஷமானே பவனம் சகாஸே கபிகுஞ்ஜரஃ || 3

ருப்யகோபஹிதை ஸ்சித்ரை ஸ்தோரணைர் ஹேமபூஷிதைஃ
விசித்ராபிஸ்ச கக்ஷ்யாபிர் த்வாரைஸ்ச ருசிரைர் வ்ருதம் ||

- கஜாஸ்திதைர் மஹாமாத்ரைஃ ஸூரைஸ்ச விகதஸ்ரமைஃ |
 உபஸ்தித மஸம்ஹார்யைர் ஹயைஃ ஸ்யந்தனயாயிபிஃ || 5
- ஸிம்ஹவ்யாக்ரதனுத்ராணைர் தாந்தகாஞ்சனராஜதைஃ |
 கோஷவத்பிர் விசித்ரைஸ்ச ஸதா விசரிதம் ரதைஃ || 6
- பஹுரத்னஸமாகீர்ணம் பரார்த்யாஸனபாஜனம் |
 மஹாரதஸமாவாஸம் மஹாரதமஹாஸனம் || 7
- த்ருஸ்யைஸ்ச பரமோதாரை ஸ்தைஸ்தைஸ்ச ம்ருகபக்ஷிபிஃ
 விவிதைர் பஹுஸாஹஸ்தைஃ பரிபூர்ணம் ஸமந்ததஃ || 8
- வினீதை ரந்தபாலேஸ்ச ரக்ஷோபிஸ்ச ஸூரக்ஷிதம் |
 முக்யாபிஸ்ச வரஸ்தீபிஃ பரிபூர்ணம் ஸமந்ததஃ || 9
- முதிதப்ரமதாரத்னம் ராக்ஷஸேந்த்ரநிவேஸனம் |
 வராபரணஸம்ஹாரதைஃ ஸமுத்ரஸ்வனநிஃஸ்வனம் || 10
- தத்ராஜகுணஸம்பன்னம் முக்யைஸ்சா க்ருசந்தனைஃ |
 மஹாஜனைஃ ஸமாகீர்ணம் ஸிம்ஹைரிவ மஹத்வனம் || 11
- பேரீம்ருதங்காபிருதம் ஸங்ககோஷநிஞாதிதம் |
 நித்யார்சிதம் பர்வஹுதம் பூஜிதம் ராக்ஷஸைஃ ஸதா || 12
- ஸமுத்ர மிவ கம்பீரம் ஸமுத்ர மிவ நிஃஸ்வனம் |
 மஹாத்மனோ மஹத்வேஸ்ம மஹாரத்னபரிச்சதம் || 13
- மஹாரத்ன ஸமாகீர்ணம் ததர்ஸ ஸ மஹாகபிஃ |
 விராஜமானம் வபுஷா கஜாஸ்வரதஸங்குலம் || 14
- லங்காபரண மித்யேவ ஸோ஽மன்யத மஹாகபிஃ |
 சசார ஹனுமாம் ஸ்தத்ர ராவணஸ்ய ஸமீபதஃ || 15
- க்ருஹாத் க்ருஹம் ராக்ஷஸானா முத்யானானி ச வானரஃ |
 வீக்ஷமானோ ஹ்யஸந்த்ரஸ்தஃ ப்ராஸாதாம்ஸ்ச சசாரஸஃ
 அவப்லுத்ய மஹாவேகஃ ப்ரஹஸ்தஸ்ய நிவேஸனம்[வான் ||
 ததோ஽ன்யத் புப்லுவே வேஸ்ம மஹாபார்ஸ்வஸ்ய வீர்ய

- அத மேகப்ரதீகாஸம் சும்பகர்ணநிவேஸனம் |
விபீஷணஸ்ய ச ததா புப்லுவே ஸ மஹாகபிஃ || 18
- மஹோதரஸ்ய ச க்ருஹம் விபூபாக்ஷஸ்ய சைவ ஹி |
வித்யுஜ்ஜிஹ்வஸ்ய பவனம் வித்யுன்மாலே ஸ்ததைவச || 19
- வஜ்ரதம்ஷ்ட்ரஸ்ய ச ததா புப்லுவே ஸ மஹாகபிஃ |
ஸுகஸ்ய ச மஹாதேஜாஃ ஸாரணஸ்ய ச தீமதஃ || 20
- ததா சேந்த்ரஜிதோ வேஸ்ம ஜகாம ஹரியூதபஃ |
ஜம்புமாலேஃ ஸுமாலேஸ்ச ஜகாம ஹரிஸத்தமஃ || 21
- ரஸ்மிகேதோஸ்ச பவனம் ஸூர்யஸத்ரோ ஸ்ததைவச |
வஜ்ரகாயஸ்ய ச ததா புப்லுவே ஸ மஹாகபிஃ || 22
- தூம்ராக்ஷஸ்ய ச ஸம்பாதேர் பவனம் மாருதாத்மஜஃ |
வித்யுத் பூபஸ்ய பீமஸ்ய கனஸ்ய விகனஸ்ய ச || 23
- ஸுகனாஸஸ்ய வக்ரஸ்ய ஸடஸ்ய விகடஸ்ய ச |
ப்ரஹ்மகர்ணஸ்ய தம்ஷ்ட்ரஸ்ய ரோமஸஸ்யச ரக்ஷஸஃ ||
யுத்தோன் மத்தஸ்ய மத்தஸ்ய த்வஜக்ரீவஸ்ய நாதினஃ |
வித்யுஜ்ஜிஹ்வேந்த்ர ஜிஹ்வானாம் ததா ஹஸ்திமுகஸ்யச ||
கராளஸ்ய பிஸாசஸ்ய ஸோணிதாக்ஷஸ்ய சைவ ஹி |
க்ரமமாணஃ க்ரமேணைவ ஹனுமான் மாருதாத்மஜஃ || 26
- தேஷு தேஷு மஹார்ஹேஷு பவனேஷு மஹாயஸாஃ |
தேஷா ம்ருத்திமதா ம்ருத்திம் ததர்ஸ ஸ மஹாகபிஃ || 27
- ஸர்வேஷாம் ஸமதிக்ரம்ய பவனாணி ஸமந்ததஃ |
ஆஸநாதாத லக்ஷ்மீவான் ராக்ஷஸேந்த்ர நிவேஸனம் || 8
- ராவண ஸ்யோபஸாயின்யோ ததர்ஸ ஹரிஸத்தமஃ |
விசரன் ஹரிஸாரதூலோ ராக்ஷஸீர் விக்ருதேக்ஷணஃ || 9
- ஸூலமுத்கரஹஸ்தாஸ்ச ஸக்திதோமரதாரிணீஃ |
ஸுதர்ஸ விவிதான் குல்மாம் ஸ்தஸ்ய ரக்ஷஃபதேர் க்ருஹே ||

- ராசுஸாம்ஸ்ச மஹாகாயான் நானுப்ரஹரணோத்பதான் |
 ரக்தான் ஸ்வேதான் விதாம்ஸ்சைவ ஹீம்ஸ்சா஽பி மஹா
 குலீனாந் ரூபஸம்பன்னாந் கஜாந் பரகஜாருஜாந் | [ஜவான்||
 நிஷ்டிதான் கஜபரிசுஷாயா மைராவதஸமான் யுதி || 32
- நிஹந்த்ரூந் பரஸைந்யானாம் க்ருஹே தஸ்மிந் ததர்ஸஸஃ |
 சூரதஸ்ச யதா மேகான் ஸ்வதஸ்ச யதா கிரீன் || 33
- மேகஸ்தனிதனிர்கோஷான் தூர்தர்ஷான் ஸமரே பரைஃ |
 ஸஹஸ்ரம் வாஹினீ ஸ்ததர் ஜாம்பூனதபரிஷ்க்ருதாஃ || 34
- ஹேமஜாலபரிச்சன்னா ஸ்தருணாதித்யஸன்னிபாஃ |
 ததர்ஸ ராசுஸேந்த்ரஸ்ய ராவணஸ்ய நிவேஸனே || 35
- ஸிபிகா விவிதாகாராஃ ஸ கபிர் மாருதாத்மஜஃ |
 லதாக்ருஹாணி சித்ராணி சித்ரஸாலாக்ருஹாணி ச || 36
- கரீடாக்ருஹாணி சா ஽ன்யானி தாருபர்வதகா நபி |
 காமஸ்ய க்ருஹகம் ரம்யம் திவாக்ருஹக மேவ ச || 37
- ததர்ஸ ராசுஸேந்த்ரஸ்ய ராவணஸ்ய நிவேஸனே |
 ஸ மந்தரகிரிப்ரக்யம் மயூரஸ்தானஸங்குலம் || 38
- த்வஜயஷ்டிபி ராகீர்ணம் ததர்ஸ பவணோத்தமம் |
 அனேகரத்னஸங்கீர்ணம் நிதிஜாலம் ஸமந்ததஃ || 39
- தீரநிஷ்டிதகர்மாந்தம் க்ருஹம் பூதபதே ரிவ |
 அர்சிர்பிஸ்சா஽பி ரத்னனாம் தேஜஸா ராவணஸ்ய ச || 40
- விரராஜா஽த தத்வேஸ்ம ரஸ்மிபா நிவ ரஸ்மிபிஃ |
 ஜாம்பூனதமயான் யேவ ஸயனான் யாஸனானி ச || 41
- பாஜனானி ச முக்யானி ததர்ஸ ஹரியூதபஃ |
 மத்வாஸவக்ருதக்லேதம் மணிபாஜனஸங்குலம் || 42
- மனோரஃ மஸம்பாதம் குபேரபவனம் யதா |
 நூபுராணாம் ச கோஷேண காஞ்சீனாம் நினதேன ச || 43

ம்ருதங்கதலகோஷைச்ச கோஷவத்பிர் வினாதிதம் |
 ப்ராஸாதஸங்காதயுதம் ஸ்தீரதநஸாதஸங்குலம் || 44
 ஸுவ்யூடகக்ஷயம் ஹனுமான் ப்ரவிவேஸ மஹாக்ருஹம் ||
 ஆருவது ஸர்க்கம் முற்றிற்று.

ஏழாவது ஸர்க்கம்

ஸ வேஸ்மஜாலம் ப்லவாந் ததர்ஸ, வ்யாஸக்தவைடீர்ய
 ஸுவர்ணஜாலம் | யதா மஹத் ப்ராவ்ருஷி மேகஜாலம்,
 வித்யுத்பினத்தம் ஸவிஹங்கஜாலம் || 1

நிவேஸனாஹம் விவிதாஸ்சஸாலாஃ, ப்ரதானஸங்காயுத
 சாபஸாலாஃ | மனோஹராஸ்சா஽பி புனர் விஸாலா, ததர்ஸ
 வேஸ்மாத்திரிஷு சந்தர்ஸாலாஃ || 2

க்ருஹாணி நானாவஸுராஜிதானி, தேவாஸுரைஸ்சா
 ஽பி ஸுபூஜிதானி | ஸர்வைஸ்ச தோஷைஃ பரிவர்ஜிதானி,
 கபிர் ததர்ஸ ஸ்வபலார்ஜிதானி || 3

தானி ப்ரயத்னாபிஸமாஹிதானி, மயேன ஸாக்ஷாதிவ
 நிர்மிதானி | மஹீதலே ஸர்வகுனோத்தராணி, ததர்ஸ லங்
 காதிபதேர் க்ருஹரணி || 4

ததோ ததர்ஸோச்ரிதமேகரூபம், மனோஹரம் காஞ்ச
 னசாருரூபம் | ரக்ஷோதிபஸ்யா ஽தம்பலானுரூபம், க்ரு
 ஹோத்தமம் ஹ்யப்ரதிருபரூபம் || 5

மஹீதலே ஸ்வர்க்க மிவ ப்ரகீர்ணம், ஸ்ரியா ஜ்வலந்
 தம் பஹுரத்னகீர்ணம் | நானாதருணம் குஸுமாவகீர்ணம்
 கிரேரிவா஽க்ரம் ரஜஸா ஽வகீர்ணம் || 6

நாரீப்ரவேகை ரிவ தீப்யமானம், தடித்பி ரம்போத
 வதர்ச்யமானம் | ஹம்ஸப்ரவேகை ரிவ வாஹ்யமானம்,

ஸ்ரியா யுதம் கே ஸுக்ருதாம் விமானம் ||

7

யதா நகாக்ரம் பஹுதாதுசித்ரம், யதாநபஸ்ச க்ரஹ
சந்த்ரசித்ரம் | ததர்ஸ யுக்தீக்ருதமேகசித்ரம், விமானரத்நம்
பஹுரத்னசித்ரம் ||

8

மஹீக்ருதா பர்வதராஜிபூர்ணா,ஸைலாஃக்ருதா வ்ருக்ஷ
விதானபூர்ணா | வ்ருக்ஷாஃ க்ருதாஃ புஷ்பவிதானபூர்ணா,
புஷ்பம் க்ருதம் கேஸரபத்ரபூர்ணம் ||

9

க்ருதானி வேஸ்மானி ச பாண்டூராணி, ததா ஸுபுஷ
பாண்யபி புஷ்கராணி | புனஸ்ச பத்மானி ஸகேஸராணி,
தன்யானி சித்ராணி ததா வனூனி ||

10

புஷ்பாஹ்வயம் நாம விராஜமானம், ரத்னப்ரபாபிஸ்ச
விவர்த்தமானம் | வேஸ்மோத்தமானா மபி சோச்சமானம்,
மஹாகபி ஸ்தத்ர மஹாவிமானம் ||

11

க்ருதாஸ்ச வைடூர்யமயா விஹங்கா, ரூப்யப்ரவானை
ஸ்ச ததா விஹங்காஃ | சித்ராஸ்ச நானாவஸுபிர் புஜங்கா,
ஜாத்யாநுரூபா ஸ்துரகாஃ ஸுபாங்காஃ ||

12

ப்ரவாளஜாம்பூனதபுஷ்பபக்ஷாஃ, ஸலீல மாவர்ஜித
ஜிஹ்மபக்ஷாஃ | காமஸ்ய ஸாக்ஷா திவ பாந்தி பக்ஷாஃ, க்ரு
தா விஹங்காஃ ஸுமுகாஃ ஸுபக்ஷாஃ ||

13

ரியுஜயமானாஸ்து கஜாஃ ஸுஹஸ்தாஃ, ஸகேஸராஸ்ச
சோத்பலபத்ரஹஸ்தரஃ | பபூவ தேவீச க்ருதா ஸுஹஸ்த
தா, லக்ஷ்மீ ஸ்ததா பத்மினி பத்மஹஸ்தா ||

14

இதீவ தத் க்ருஹ மபிகம்யஸோபனம், ஸவிஸ்மயோ
நகமிவ சாருஸோபனம் | புனஸ்ச தத்பரமஸுகந்தி ஸுந்த
ரம், ஹிமாதயயே நக மிவ சாருகந்தரம் ||

15

ததஃ ஸ தாம் கபி ரபிபத்ய பூஜிதாம், சரன் புரீம்

தஸுமுகபாஹுபாவிதாம் | அத்ருஸ்ய தாம் ஜனகஸுதாம்
ஸுபூஜிதாம், ஸுதுக்கிதஃ பதிகுணவேகநிர்ஜிதாம் | 16

தத ஸ்ததா பஹுவிதபாவிதாத்மனஃ, க்ருதாத்மனோ
ஜனகஸுதாம் ஸுவர்த்மனஃ | அபஸ்யதோ஽பவ ததிதுக்
கிதம் மவஃ, ஸுசக்ஷ்ஷஃ ப்ரவிசரதோ மஹாத்மனஃ ||

ஏழாவது ஸர்க்கம் முற்றிற்று.

எட்டாவது ஸர்க்கம்

ஸ தஸ்ய மத்யே பவனஸ்ய ஸம்ஸ்திதம், மஹத்விமா
னம் மணிவஜ்ரசித்ரிதம் | ப்ரதப்தஜாம்பூனதஜாலக்ருத்ரிமம்
ததர்ஸ வீரஃ பவனாத்மஜஃ கபிஃ || 1

த தப்ரமேயாப்ரதிகாரக்ருத்ரிமம், க்ருதம் ஸ்வயம்
ஸாத்விதி விஸ்வகர்மணா | திவம் கதம் வாயுபதப்ரதிஷ்டிதம்
வ்யராஜதா ஸ்தித்யபதஸ்ய லக்ஷ்மவத் | 2

ந தத்ர கிஞ்சிந் ந க்ருதம் ப்ரயத்னதோ, ந தத்ர கிஞ
கின் ந மஹார்ஹரத்னவத் | ந தே விஸேஷா நியதாஃ ஸு
ரேஷ்வபி, ந தத்ர கிஞ்சின் ந மஹாவிஸேஷவத் || 3

தபஃ ஸமாதான பராக்ரமார்ஜிதம், மனஃ ஸமாதான
விசாரசாரிணம் | அனேகஸம்ஸ்தானவிஸேஷநிர்மிதம், தத
ஸ்தத ஸ்துல்யவிஸேஷதர்ஸனம் || 4

மனஃஸமாதரய து ஸீக்ரகாமினம், துராவரம் மாருத
துல்யகாமினம் | மஹர்த்மனாம் புண்யக்ருதாம் மஹர்தினாம்
யஸஸ்வினா மகர்யமுதா மி வா ஸ்லயம் || 5

விஸேஷ மாலம்ப்ய விஸேஷஸம்ஸ்திதம், விசித்ர
கூடம் பஹுகூடமண்டிதம் | மனோபிராமம் ஸரதிந்துநிர்ம
லம், விசித்ரகூடம் ஸிகரம் கிரேர் யதா || 6

வஹந்தி யம் குண்டலஸோபிதானௌ, மஹாஸௌ
வ்யோமசரா நிஸாசராஃ | விவ்ருத்த வித்வஸ்த விஸாலலோ
சௌ, மஹாஜவா பூதகணௌஃ ஸஹஸ்ரஸஃ | 7

வஸந்தபுஷ்போத்கரசாருதர்ஸனம், வஸந்தமாஸாதபி
காந்ததர்ஸனம் | ஸ புஷ்பகம் தத்ர விமரன முத்தமம்,
ததர்ஸ தத் வானரவீரஸத்தமஃ | 8

எட்டாவது ஸர்க்கம் முற்றிற்று.

ஒன்பதாவது ஸர்க்கம்

தஸ்யா ஃஸ்யவரிஷ்டஸ்ய மத்யே விபுல மாயதம் |

ததர்ஸ பவனஸ்ரேஷ்டம் ஹநூமான் மாருதாத்மஜஃ | 1

அர்த்தயோஜனவிஸ்தீர்ண மாயதம் யோஜனம் ஹி தத் |

பவனம் ராக்ஷஸேந்த்ரஸ்ய பஹுப்ராஸாதஸங்குலம் | 2

மார்க்கமாணஸ்து வைதேஹீம் வ்லீதா மாயதலோசனம் |

ஸர்வதஃ பரிசக்ராம ஹனுமா நரிஸூதனஃ | 3

உத்தமம் ராக்ஷஸாவாஸம் ஹநூமா நவலோகயன் |

ஆஸஸாதா ஃத லக்ஷ்மீவான் ராக்ஷஸேந்த்ர நிவேஸனம் |

சதுர்விஷாணீர் த்விரதை ஸ்த்ரீவிஷாணீ ஸ்த தைவ ச |

பரிஶ்மிப்த மஸம்பாதம் ரக்ஷ்யமாண முதாயுதைஃ | 5

ராக்ஷஸீபிஸ்ச பத்னீபி ராவணஸ்ய நிவேஸனம் |

ஆஹ்ருதாபிஸ்ச விக்ரம்ய ராஜகன்யாபி ராவ்ருதம் | 6

தன்னக்ரமகராகீர்ணம் திமிங்கிலஜஷாகுலம் |

வாயுவேகஸமாதூதம் பன்னகைரிவ ஸாகரம் | 7

யாஹி வைஸ்ரவணே லக்ஷ்மீர் யாசேந்த்ரே ஹரிவாஹநே

ஸா ராவணக்ருஹே ஸர்வா நித்ய மேவா ஃனபாயினீ | 8

யா ச ராஜ்ஞஃ குபேரஸ்ய யமஸ்ய வருணஸ்ய ச |

தாத்ருஸீ தத்விஸிஷ்டாவா ருத்தீ ரகூக்ருஹேஷ்விஹி |
 தஸ்ய ஹர்மயஸ்ய மத்யஸ்தம் வேஸ்ம சாதன்யத் ஸுநிர்மி
 பஹுநிர்யூஹஸங்கீர்ணம் ததர்ஸ பவனாத்மஜஃ | [தம் |
 ப்ரஹ்மனோ ஸர்த்தே க்ருதம் திவ்யம் திவியத்விஸ்வகர்மண
 விமானம் புஷ்பகம் ஈம ஸர்வரத்னவிபூஷிதம் || 11
 பரேண தபஸா லேபே யத் குபேரஃ பிதாமஹாத் |
 குபேர மோஜஸா ஜித்வா லேபே தத் ராகூஸேஸ்வரஃ ||
 ஈஹாம்ருகஸமாயுக்தைஃ கார்த்தஸ்வரஹிரண்மயைஃ |
 ஸுக்ருதை ராசிதம் ஸ்தம்பைஃ ப்ரதீப்த மிவ ச ஸ்ரியா ||
 மேருமந்தரஸங்காஸை ருல்லிகத்பி ரிவா ஸம்பரம் |
 கூடாகாரைஃ ஸூபாகாரைஃ ஸர்வதஃ ஸமலங்க்ருதம் || 14
 ஜ்வலனூர்க்கப்ரதீகாஸம் ஸுக்ருதம் விஸ்வகர்மண |
 ஹேமஸோபானஸம்யுக்தம் சாருப்ரவரவேதிகம் || 15
 ஜாலவாதாயணீர் யுக்தம் காஞ்சணைஃ ஸ்பாடிகை ரபி |
 இந்த்ரநீலமஹாநீலமணிப்ரவரவேதிகம் || 16
 வித்ருமேண விசித்ரேண மணிபிஸ்ச மஹாதணைஃ |
 நிஸ்துலாபிஸ்ச முக்தாபி ஸ்தலேனா ஸ்பிவிராஜிதம் || 17
 சந்தனேன ச ரக்தேன தபனீயநிபேன ச |
 ஸுபுண்யகந்தினா யுக்த மாதித்யதருணோபமம் || 18
 கூடாகாரைர் வராகாரைா விவிதைஃ ஸமலங்க்ருதம் |
 விமானம் புஷ்பகம் திவ்ய மாருரோஹ மஹாகபிஃ || 19
 தத்ரஸ்தஃ ஸ ததா கந்தம் பானயக்ஷயான்னஸம்பவம் |
 திவ்யம் ஸம்மூர்சிதம் ஜிக்ரத் ரூபவந்த மிவா ஸ்நிலம் || 20
 ஸ கந்தஸ்தம் மஹாஸத்வம் பந்தூர் பந்து மிவோத்தமம் |
 இத ஏஹீத் யுவா சேவ தத்ர யத்ர ஸ ராவணைஃ || 21
 தத ஸ்தாம் ப்ரஸ்திதஃ ஸாலாம் ததர்ஸ மஹதீம் ஸூபாம் |

- ராவணஸ்ய மனிகாந்தாம் காந்தா மிவ வரஸ்த்ரியம் || 22
- மணிலோபானவிக்ருதாம் ஹேமஜாலவிபூஷிதாம் |
- ஸ்பாடிகை ரவ்ருததலரம் தந்தாந்தரிதருபிகாம் || 23
- முக்தாபிஸ்ச ப்ரவானீஸ்ச ரும்யசாமீகரை ரபி |
- விபூஷிதாம் மணிஸ்தம்பைஃ ஸுபஹு ஸ்தம்பபூஷிதாம் ||
- நம்ரை ருஜுபி ரத்யுச்சைஃ ஸமந்தாத் ஸுவிபூஷிதைஃ |
- ஸ்தம்பைஃ பகைஷ ரிவா ஃத்யுச்சையர் திவம் ஸம்ப்ரஸ்திதா
- மஹத்யா குதயா ஃஸ்தீர்ணம் ப்ருதிவீ லக்ஷணங்கயா [மிவ
- ப்ருதிவீ மிவ விஸ்தீர்ணம் ஸராஷ்ட்ர க்ருஹமாலினீம் |
- நாதிதாம் மத்தவிஹகைர் திவ்யகந்தாதிவாலிதாம் |
- பரார்த்யா ஸ்தரணோபேதாம் ரகேஷாதிப நிஷேவிதாம் | 27
- தூம்ரா மகருதாபேன விமலாம் ஹம்ஸபாண்டிராம் |
- சித்ராம் புஷ்போபஹாரேண கல்மாஜீ மிவ ஸுப்ரபாம் |
- மனீஸம்ஹ்லாதஜனனீம் வர்ணஸ்யா ஃபி ப்ரஸாதினீம் |
- தாம் ஸோகநாபினீம் திவ்யாம் ஸ்ரியஃ ஸஞ்ஜனனீ மிவ ||
- இந்த்ரியா ணீந்த்ரியார் தைஸ்து பஞ்ச பஞ்சபி ருத்தமைஃ
- தர்பயாமாஸ மா தேவ ததா ராவணபாலிதா | 30
- ஸ்வர்கோயம் தேவலோகோய மிந்த்ரஸ்யேயம் புரீபவேத் |
- லித்திர் வே யம் பரா ஹி ஸ்யா தித்யமன்யத மாருதிஃ ||
- ப்ரத்யாயத இவாபஸ்யத் ப்ரதீப்தாம் ஸ்தத்ர காஞ்சணன் |
- தூர்தர நிவ மஹாதூர்தைர் தேவனேன பராஜிதான் || 32
- தீபானம் ச ப்ரகாஸேன தேஜஸா ராவணஸ்ய ச |
- அர்சிர்பிர் பூஷணனம் ச ப்ரதீப்தேத் யப்யமன்யத || 33
- ததோ பஸ்யத் குதாலீனம் நானாவர்ணம்பரஸ்ரஜம் |
- ஸஹஸ்ரம் வரநரீணம் நானாவேஷ விபூஷிதம் || 34
- பரிவ்ருத்தே ஃர்த்தராத்ரே து பானநித்ராவஸம் கதம் |

கீடித்வோபரதம் ராத்ரௌ ஸுஷ்வாப பலவத் ததா || 35
 தத் ப்ரஸுப்தம் விருருசே நிஸ்ஸப்தாந்தரபூஷணம் |
 நிஸ்ஸப்தஹம்ஸப்ரமரம் யதா பத்மவனம் மஹத || 36
 தாஸாம் ஸம்வ்ருததந்தானி மீலிதாக்ஷாணி மாருதிஃ |
 அபஸ்யத் பத்மகந்தீனி வதனாணி ஸுயோஷிதாம் || 37
 ப்ரபுத்தா நீவ பத்மானி தாஸாம் பூத்வாக்ஷபாக்ஷய்ய |
 புனஃ ஸம்வ்ருதபத்ரரணி ராத்ரா விவ பபுஸ்ததா || 38
 இமானி முகபத்மானி நியதம் மத்தஷட்பதாஃ |
 அம்புஜா நீவ புல்லரணி ப்ரார்த்தயந்தி புனஃபுனஃ || 39
 இதீ வா டமன்யத ஸ்ரீமா னுபபத்யா மஹாகபிஃ |
 மேனே ஹி குணத ஸ்தானி ஸமானி ஸலிலோத்பவைஃ ||
 ஸா தஸ்ய ஸுஸுபே ஸாலா தாபிஃ ஸ்த்ரீபிர் விராஜிதா |
 ஸார தீவ ப்ரனாந்நா த்யௌ ஸ்தாராபி ரபிஸோபிதா || 41
 ஸச தாபிஃ பரிவ்ருதஃ ஸுஸுபே ராக்ஷஸாதிபஃ |
 யதா ஹ்யுடுபதிஃ ஸ்ரீமாம் ஸ்தாராபி ரபிஸம்வ்ருதஃ || 42
 யாஸ்ச்யவந்தே ஃம்பராத் தாராஃ புண்யஸேஷஸமாவ்ருதாஃ
 இமாஸ்தாஃ ஸங்கதரஃ க்ருத்ஸ்னா இதிகேநே ஹரிஸ்ததா |
 தாராநா மிவ ஸுவ்யக்தம் மஹதீனாம் ஸுபார்சிஷாம் |
 ப்ரபாவர்ணப்ரஸாதாஸ்ச விரேஜுஸ்தத்ர யோஷிதாம் ||
 வ்யாவ்ருத்தகுருபீனஸ்ரக் ப்ரகீர்ணவரபூஷணஃ |
 பானவ்யாமகாலேஷு நித்ராபஹருதசேதஸஃ || 45
 வ்யாவ்ருத்ததிலகாஃ காஸ்சித் காஸ்சி துத்ப்ராந்தநுபுராஃ |
 பார்ஸ்வே களிதஹாராஸ்ச காஸ்சித் பரமயோஷிதஃ || 46
 முக்தாஹாராவ்ருதாஸ்சாந்யாஃ காஸ்சித்விஸ்ரஸ்தவாஸஸஃ
 வ்யாவித்தரஸூதாமாஃ கிஸோர்ய இவ வாஹிதாஃ || 47
 ஸுகுண்டலதராஸ்சாந்யா விச்சின்னம்ருதிதஸ்ரஜஃ |

கஜேந்தரம்ருதிதாஃ புல்லா லதா இவ மஹாவனே || 48
 சந்த்ராம்ஸா கிரணபாஸ்ச ஹாராஃ காஸாம் சி துத்கடாஃ |
 ஹம்ஸாஇவ பபுஃஸ ப்தாஃ ஸ்தனமத்பேஷ யோஷிதாம்||
 அபஸாராம் ச வைநீர்யாஃ காதம்பா இவ பக்ஷிணஃ |
 ஹேமஸூத்ராணி சாந்யாஸாம் சக்ரவாகா இவா டபவன்||
 ஹம்ஸகாரண்டவாகீர்ணா ஸ்சக்ரவாகோபஸோபிதாஃ |
 ஆபகா இவ தா ரேஜாஃ ஜகணைஃ புலினை ரிவ || 51
 கிங்கிணீ ஜாலஸங்கோஸா ஸ்தா ஹேமவிபுலாம்புஜாஃ |
 பாவக்ராஹா யஸஸ்தீராஃ ஸ ப்தா நத்ய இவா டபபுஃ ||
 ம்ருதுஷ்வங்கேஷ காஸாம்சித் குசாக்ரேஷ ச ஸம்ஸ்தி
 பபூஷர் பூஷணா நீவ ஸாபா பூஷணராஜயஃ || [தாஃ |
 அம்ஸா காந்தாஸ்ச காணம்சின் முகமாருதகம்பிதாஃ |
 உபர்யுபரி வக்த்ராணாம் வ்யாதூயந்தே புனஃபுனஃ || 54
 தாஃ பதாகா இ வோத்தாதாஃ பத்னீனாம் ருசிரய்ரபரஃ |
 நானாவர்ணஸூவர்ணனாம் வக்த்ரமூலேஷ ரேஜிரே || 55
 வவல்குஸ்சா த்ர காஸாம்சித் குண்டலானி ஸாபார்சிஷாம்|
 முகமாருதஸம்ஸர்க்கான் மந்தம் மந்தம் ஸ யோஷிதாம் ||
 ஸர்கராஸவகந்தைஸ்ச ப்ரக்ருத்யா ஸூரபிஃ ஸூகஃ |
 தாஸாம் வதனநிஃஸ்வாஸஃ லிஷேவே ராவணம் ததா|| 57
 ராவணானஸங்காஸ்ச காஸ்சித் ராவணயோஷிதஃ |
 முகானி ஸ்ம ஸபத்னீனா முபரஜிக்ரன் புனஃபுனஃ || 58
 அத்யர்த்தம் ஸக்தமனஸோ ராவணே தா வரஸ்த்ரியஃ |
 அஸ்வதந்த்ராஃ ஸபத்னீனாம் ப்ரிய மேவா டசரம் ஸ்ததா||
 பாஹூ னுபநிதாயா டன்யாஃ பாரிஹார்யவிபூஷிதான் |
 அம்ஸா கானி ச ரம்யாணி ப்ரமதா ஸ்தத்ர ஸிஸ்யிரே || 60
 அன்யாவக்ஷஸி சான்யஸ்யா ஸ்தஸ்யாஃகாஸ்சித்புனர்புஜம்|

அபராத் வங்க மன்யஸ்யா ஸ்தஸ்யாஸ்சா ட்ப்யபராபுஜௌ ||

ஊருபார்ஸ்வகடப்ருஷ்ட மன்யோன்யஸ்ய ஸமாஸ்ரிதாஃ |

பரஸ்பரநிவிஷ்டாங்க்யோ மதஸ்நேஹவஸானுகாஃ || 62

அன்யோன்யபுஜஸுதத்ரேண ஸ்த்ரீமாலா க்ரதிதா ஹி ஸா |

மா லேவ க்ரதிதா ஸுதத்ரே ஸுஸுபே மத்தஷ்ட்பதா ||

லதானாம் மாதவே மாஸி புல்லானாம் வாயுஸேவனாத் |

அன்யோன்யமாலாக்ரதிதம் ஸம்ஸக்தகுஸுமோச்சயம் |

வ்யதிவேஷ்டிதஸுஸ்கந்த மன்யோன்யப்ரமராகுலம் |

ஆஸீத்வன மிவோத்தூதம் ஸ்த்ரீவனம் ராவணஸ்ய தத் ||

உசிதேஷ்வபி ஸுவ்யக்தம் ந தாஸாம் யோஷிதாம் ததா |

விவேகஸ்ஸக்ய ஆதாதும் பூஷணாங்காம்பரஸ்ரஜாம் || 66

ராவணே ஸுகஸம்விஷ்டே தாஃ ஸ்த்ரியோ விவிதப்ரபாஃ |

ஜ்வலந்தஃ காஞ்சனா தீபாஃ ப்ரைக்ஷந்தா ந்ரிமிஷா இவ || 67

ராஜர்ஷிபித்ருதைத்யானாம் கந்தர்வானாம் ச யோஷிதஃ |

ராக்ஷஸானாம் ச யாஃ கன்யா ஸ்தஸ்ய காமவஸங்கதாஃ ||

யுத்தகாமேன தாஃ ஸர்வா ராவணேன ஹ்ருதாஃ ஸ்த்ரியஃ

ஸமதா மதனே நைவ மோஹிதாஃ காஸ்சி தாகதாஃ || 69

ந தத்ர காசித் ப்ரமதா ப்ரஸஹ்ய, வீர்யோபபன்னை

ந குணே ந லப்தா | ந சாடன்யகாமா ட்பி ந சாடன்யபூர்வா,

வினா வரார்ஹாம் ஜனகாத்மஜாம் தாம் || 70

ந சா டகுலீனா ந ச ஹீனருபா, நாடதக்ஷிணா நா னுப

சாரயுக்தா | பார்யாட்பவத்தஸ்ய ந ஹீனஸத்வா, ந சா ட்பி

காந்தஸ்ய ந காமனீயா || 71

பபூய புத்தி ஸ்து ஹீஸ்வரஸ்ய, ய தீத்ருஸீ ராகவ

தர்மபத்னீ | இமா யதா ராக்ஷஸராஜபார்யாஃ, ஸுஜாத

மஸ்யேதி ஹி ஸாதுபுத்தேஃ || 72

புனஸ்ச ஸோ஽சிந்தய தார்த்தரூபோ,த்ருவம் விஸிஷ்ட
டாகுணதோஹிவீதா | அதாயமஸ்யாம் க்ருதவாந்மஹாத்
மா, லங்கேஸ்வரஃ கஷ்ட மனூர்யகர்ம || 73

ஒன்பதாவது ஸர்க்கம் முற்றிற்று.

பத்தாவது ஸர்க்கம்

தத்ர திவ்யோபமம் முக்யம் ஸ்பாஹிகம் ரத்னபூஷிதம் |
அவேக்ஷமானோ ஹதுமான் ததர்ஸ ஸயனானம் || 1
தாந்தகாஞ்சனசித்ராங்கைர் வைரூர்யைஸ்ச வராஸனேஃ |
மஹார்ஹாஸ்தரணோபேதை ரூபபன்னம் மஹாதனேஃ || 2
தஸ்ய சைகதமே தேஸோ ஸோ஽கர்யமாலா விபூஷிதம் |
ததர்ஸ பாண்டுரஸ்சத்ரம் தாராதிபதி ஸன்னிபம் || 3
ஜாதரூப பரிக்ஷிப்தம் சித்ரபரணு ஸமப்ரபம் |
அஸோகமாலா விததம் ததர்ஸ பரமானம் || 4
வாலவ்யஜனஹஸ்தாபிர் வீஜயமானம் ஸமந்ததஃ |
கந்தைஸ்ச விவிதைர் ஜஷ்டம் வரதூபேன தூபிதம் || 5
பரமாஸ்தரணஸ்தீர்ண மாவிகாஜின ஸம்வ்ருதம் |
தாமபிர் வரமால்யானாம் ஸமந்தா தூபஸோபிதம் || 6
தஸ்மின் ஜீமூதஸங்காஸம் ப்ரதீப்தோத்தமகுண்டலம் |
லோஹிதாக்ஷம் மஹாபாஹும் மஹாரஜ தவாஸஸம் || 7
லோஹிதேன ஽னுலிப்தாங்கம் சந்தனேன ஸுகந்தினா |
ஸந்த்யாரக்த மிவா஽஽காஸோ தோயதம் ஸதடித்கணம் || 8
வ்ருத மாபரணேர் திவ்யைஃ ஸரூபம் காமரூபிணம் |
ஸவ்ருக்ஷவனகுல்மாட்யம் ப்ரஸுப்த மிவ மந்தரம் || 9
கீடித்வோபரதம் ராத்ரௌ வரரபரணபூஷிதம் |
ப்ரியம் ராக்ஷஸகன்யானாம் ராக்ஷஸானாம் ஸுகாவஹம் ||

பீத்வாஃப்யுபரதம் சாஃபி ததர்ஸ ஸ மஹாகபிஃ |
 பாஸ்வரே ஸயனே வீரம் ப்ரஸுப்தம் ராக்ஷஸாதிபம் || 11
 நிஃஸ்வஸந்தம் யதா நாகம் ராவணம் வானரர்ஷபஃ |
 ஆஸாத்ய பரமோத்விக்னஃ ஸோபாஸர்பத் ஸுபீ தவத் ||
 அதா ஃஃரோஹண மாஸாத்ய வேதிகாந்தர மாஸ்ரிதஃ |
 ஸுப்தம் ராக்ஷஸஸாராதூலம் ப்ரேக்ஷதேஸ்ம மஹாகபிஃ ||
 ஸுஸுபே ராக்ஷஸேந்த்ரஸ்ய ஸ்வபத ஸ்ஸயனோத்தமம் |
 கந்தஹஸ்தினி ஸம்விஷ்டே யதா ப்ரஸ்ரவணம் மஹத ||
 காஞ்சனாங்கதநத்தௌ ச ததர்ஸ ஸ மஹாத்மனஃ |
 விக்ஷிப்தௌராக்ஷஸேந்த்ரஸ்ய புஜாவிந்த்ரத்வஜோபமௌ ||
 ஜராவதவிஷாணாக்ரை ராபீடனக்ருதவ்ரணௌ |
 வஜ்ரோல்லிகிதபீனும்ஸௌ விஷ்ணுசக்ரபரிக்ஷதௌ || 16
 பீனௌ ஸமஸுஜாதாம்ஸௌ ஸங்கதௌ பலஸம்யுதௌ |
 ஸுலக்ஷணநகாங்குஷ்டௌ ஸ்வங்குளீதலலக்ஷிதௌ || 17
 ஸம்ஹதௌ பரிகாகாரௌ வ்ருத்தௌ கரிகரோபமௌ |
 விக்ஷிப்தௌ ஸயனே ஸுப்ரே பஞ்சஸீர்ஷா விவோரகௌ ||
 ஸுஸக்ஷதஜகல்பேன ஸுஸீதேன ஸுகந்தினா |
 சந்தநேந பரார்த்யேன ஸ்வனுலிப்தௌ ஸ்வலங்க்ருதௌ ||
 உத்தமஸ்தீ விம்ருதிதௌ கந்தோத்தமநிஷேவிதௌ |
 யக்ஷபன்னககந்தர்வதேவதானவராவிணௌ || 20
 ததர்ஸ ஸ கபிஸ்தஸ்ய பாஹு ஸயனஸம்ஸ்திதௌ |
 மந்தரஸ்யாஃந்தரே ஸுப்தௌ மஹாஹீ ருஷிதா விவ || 21
 தாப்யாம் ஸ பரிபூர்ணாப்யாம் புஜாப்யாம் ராக்ஷஸேஸ்வரஃ |
 ஸுஸுபே சலஸங்காஸஃ ஸ்ருங்காப்யா மிவ மந்தரஃ || 22
 சூதபுன்னாகஸுரபிர் வகுளோத்தமஸம்யுதஃ |
 ம்ருஷ்டான்னரஸ ஸம்யுக்தஃ பானகந்தபுரஃஸரஃ || 23

தஸ்ய ராக்ஷஸவலிம்ஹஸ்ய நிர்சக்ராம மஹாமுகாத் |
 ஸயானஸ்ய விரிஸ்வாஸஃ பூரயன் நிவ தத் க்ருஹம் || 24
 முக்தாமணிவிசித்ரேண காஞ்சனேன விராஜிதம் |
 மகுடேன டபவ்ருத்தேன குண்டலோ ஜ்வலிதானனம் ||
 ரக்தசந்தனதிக்தேன ததா ஹாரேண ஸோபினா |
 பீனயதவிஸாலேன வக்ஷஸா டபிவிராஜிதம் || 26
 பாண்டரேண டபவித்தேன க்ஷௌமேண க்ஷதஜேக்ஷணம்
 மஹார்ஹேண ஸுஸம்வீதம் பீதே நோத்தமவாஸஸா ||
 மாஷராஸிப்ரதீகாஸம் நிர்ஸ்வஸந்தம் புஜங்கவத் |
 காங்கே மஹதி தோயாந்தே ப்ரஸுப்த மிவ குஞ்சரம் ||
 சதுர்பிஃ காஞ்சனீர்தீபைர் தீப்யமானசதுர்திஸம் |
 ப்ரகாஸீக்ருதஸர்வாங்கம் மேகம் வித்யுத்கணை நிவ || 29
 பாதமூலகதாஸ்சாடபி ததர்ஸ ஸுமஹாத்மனஃ |
 பத்னீஃ ஸ ப்ரியபார்யஸ்ய தஸ்ய ரக்ஷஃபதேர் க்ருஹே ||
 ஸாஸிப்ரகாஸவதனா ஸ்சாரு நுண்டலபூஷிதாஃ |
 ஆம்லானமால்யாபரணா ததர்ஸ ஹரியூதபஃ || 31
 ந்ருத்தவாதித்ரகுஸலா ராக்ஷஸேந்த்ரபுஜாங்ககாஃ |
 வராபரணதாரிண்யோ நிஷண்ணா தத்ருஸே ஹரிஃ || 32
 வஜ்ரவையூர்யகர்பாணி ஸ்ரவணாந்தேஷு யோஷிதாம் |
 ததர்ஸ தாபனீயானி குண்டலான் யங்கதானி ச || 33
 தாஸாம் சந்த்ரோபமைர் வக்த்ரைஃ ஸுபைர் லலிதகுண்ட
 விரராஜ விமானம் த ந்நப ஸ்தாராகணை நிவ || [லை |
 மதவ்யாயாமகின்னாஸ்தா ராக்ஷஸேந்த்ரஸ்ய யோஷிதஃ |
 தேஷு தேஷ்வவகாஸேஷு ப்ரஸுப்தா ஸ்தனுமத்யமாஃ ||
 அங்கஹாரை ஸ்ததைவாடன்யா கோமலைர் ந்ருத்தஸாலினீ |
 வின்யஸ்தஸுபஸர்வாங்கீ ப்ரஸுப்தா வரவர்ணினீ || 36

- காசித் வீணும் பரிஷ்வஜ்ய ப்ரஸுப்தா ஸம்ப்ரகாஸதே |
மஹாநதீப்ரகீர்ணேன நளினீ போத மாஸ்ரி தா || 37
- அன்யா கக்ஷகதே நைவ மண்டுகேன ட்விதேக்ஷண |
ப்ரஸுப்தா பாமினீ பாதி பாலபுத்ரேவ வத்ஸலா || 38
- படஹம் சாருஸர்வாங்கீ பீட்ய ஸேதே ஸுபஸ்தனீ |
சிரஸ்ய ரமணம் லப்த்வா பரிஷ்வஜ்யேன பாமினீ || 39
- காசித் வம்ஸம் பரிஷ்வஜ்யீ ஸுப்தா கமலலோசனா |
ரஹி ப்ரியதமம் க்ருஹ்ய ஸகாமேன ச காமினீ || 40
- விபஞ்சீம் பரிக்ருஹ்யா஽ன்யா நியதா ந்ருத்தஸாலினீ |
நித்ராவஸ மதுப்ராப்தா ஸஹகாந்தேவ பாமினீ || 41
- அன்யா கனகஸங்காஸார் ம்ருதுபீணீர் மனோரமைஃ |
ம்ருதங்கம் பரிபீட்யா஽ங்கைஃ ப்ரஸுப்தா மத்தலோசனா ||
புஜபார்ஸ்வாந்தரஸ்தேன கக்ஷகேன க்ருஸோதரீ |
- பணவேன ஸஹா ட்நிந்த்யா ஸுப்தா மதக்ருத்ப்ரமா || 43
- டிண்டிமம் பரிக்ருஹ்யா஽ன்யா ததைவா ட் ஸக்தடிண்டிமா |
ப்ரஸுப்தா தருணம் வத்ஸ முபகூஹ்யேவ பாமினீ || 44
- காசி தாடம்பரம் நரீ புஜஸம்யோகபீடிதம் |
க்ருத்வா கமலபத்ராக்ஷீ ப்ரஸுப்தா மதமோஹிதா || 45
- கலஸீ மபவித்யா஽ன்யா ப்ரஸுப்தா பாதி பாமினீ |
வஸந்தே புஷ்பஸபளா மாலேவ பரிமார்ஜிதா || 46
- பாணிப்யாம் ச குசௌ காசித் ஸுவர்ணகலஸோபமௌ |
உபகூஹ்யா ட்பலா ஸுப்தா நித்ராபலபராஜிதா || 47
- அன்யா கமலபத்ராக்ஷீ பூர்ணேந்துஸத்ருஸானனா |
அன்யா மாலிங்க்ய ஸுப்ரோணீம் ப்ரஸுப்தா மதவிஹ்வ
ஆதோத்யானி விசித்ராணி பரிஷ்வஜ்ய வரஸ்த்ரியஃ | [லா||
நிபீட்ய ச குசைஃ ஸுப்தாஃ காமின்யஃ காமுகாநிவ || 49

- தாஸா மேகாந்தவின்யஸ்தே ஸயானாம் ஸயனே ஸுபே |
 ததர்ஸ ரூபஸம்பன்னா மபராம் ஸ கபிஃ ஸ்த்ரியம் || 50
- முக்தாமணிஸமாயுக்தைத் பூஷணைஃ ஸுவிபூஷிதாம் |
 விபூஷயந்தீ மிவ தத் ஸ்வஸ்ரியா பவனோத்தமம் || 51
- கௌரீம் கனகவர்ணபா மிஷ்டா மந்தஃபுரேஸ்வரீம் |
 கபிர் மந்தோதரீம் தத்ர ஸயானாம் சாருரூபிணீம் || 52
- ஸ தாம் த்ருஷ்ட்வா மஹாபாஹூர் பூஷிதாம் மாருதாத்
 தர்க்கயாமாஸ லீதேதி ரூபயௌவனஸம்பதா || [மஜஃ |
 ஹர்ஷேண மஹதா யுக்தோ நனந்த ஹரியூதபஃ ||
- ஆஸ்போடயாமாஸ சசம்ப புச்சம், நனந்த சிகரீட
 ஜகௌஜகாம | ஸ்தம்பா நரோஹன் நிபபாத பூமௌ,
 நிதர்ஸயன் ஸ்வாம் ப்ரக்ருதிம் கபீனாம் || 54

பத்தாவது ஸர்க்கம் முற்றிற்று.

பதினொருவது ஸர்க்கம்

- அவதூய ச தாம் புத்திம் பபூவா ஸ்வஸ்தித ஸ்ததா |
 ஜகாம சா ஸபராம் சிந்தாம் லீதாம் ப்ரதி மஹாகபிஃ || 1
- ந ராமேண வியுக்தா ஸா ஸ்வப்து மர்ஹதி பாமினீ |
 ந போக்தும் நா ஸப்யலம்கர்தும் ந பான முபஸேவிதும் ||
- நான்யம் நர முபஸ்ததும் ஸுராணா மபி சேஸ்வரம் |
 ந ஹி ராமஸமஃ கஸ்சித் வித்யதே த்ரிதஸேஷ்வபி || 3
- அன்யேய மிதி நிஸ்சித்ய பானபூமௌ சசார ஸஃ |
 க்ரீடிதேனா ஸபராஃ க்லாந்தா கீதேன ச ததா ஸபராஃ || 4
- ந்ருத்தேன சா ஸபராஃ க்லாந்தாஃ பானவிப்ரஹதா ஸ்ததா
 முரஜேஷு ம்ருதங்கேஷு பீடிகாஸு ச ஸம்ஸ்திதாஃ || 5

ததா ஸ்ரீநந்தரணமுக்க்யேஷ ஸம்விஷ்டா ஸ்சாட்பராஃஸ்த்ரி
 அங்கனானம் ஸஹஸ்ரேண பூஷிதேன விபூஷணைஃ || [யஃ |
 ரூபஸல்லாபஸீலேன யுக்தகீதார்த்தபாஷிண |
 தேஸகாலாபியுக்தேன யுக்தவாக்யாபிதாயின || 7
 ரதாபிரதஸம்ஸர்ப்தம் ததர்ஸ ஹரியூதபஃ | [ரஃ
 தாஸாம் மத்யே மஹாபாஹுஃ ஸாஸாபே ராக்ஷஸேஸ்வ
 கோஷ்டே மஹதி முக்யானாம் கவாம் மத்யே யதா வ்ருஷஃ
 ஸ ராக்ஷஸேந்த்ரஃ ஸாஸாபே தாபிஃ பரிவ்ருதஃ ஸ்வயம் ||
 கரேணுபிர் யதாடரண்யே பரிகீர்ணே மஹாத்விபஃ |
 ஸர்வகாமை ரூபேதாம் ச பானபூமிம் மஹாத்மனஃ 10
 ததர்ஸ ஹரிஸார்தூல ஸ்தஸ்ய ரக்ஷஃபதேர் க்ருஹே |
 ம்ருகானாம் மஹிஷானாம் ச வராஹானாம் ச பாகஸஃ || 11
 தத்ர ந்யஸ்தானி மாம்ஸானி பானபூமௌ ததர்ஸ ஸஃ |
 ரௌக்மேஷு ச விஸாலேஷு பாஜனேஷ்வர்த்தபக்ஷிதான் ||
 ததர்ஸ ஹரிஸார்தூலோ மயூரான் குக்குடாம் ஸ்ததா |
 வராஹவார்த்ராணஸகான் ததிஸௌவர்சலாயுதான் || 13
 ஸல்யான் ம்ருகமயூராம்ஸ்ச ஹநூமா நந்வவைக்ஷத |
 க்ரகரான் விவிதான் ஷித்தாம் ஸ்சகோரா நர்த்தபக்ஷிதான் ||
 மஹிஷா நேகஸல்யாம்ஸ்ச ச்சாகாம்ஸ்ச க்ருதநிஷ்டிதான் |
 லேஹ்யா நுச்சாவசான் பேயான் போஜ்பானி விவிதாநி ச |
 ததா ஸ்ரீமல்லவணோத்தம் ஸைர் விவிதை ராகஷாடபைஃ |
 ஹாரநாபுரகேயுரை ரபவித்தைர் மஹாதணைஃ || 16
 பானபாஜனவிக்ஷிப்தைஃ பலைஸ்ச விவிதை ரட்
 க்ருதபுஷ்போபஹாரா பூரதிகம் புஷ்யதி ஸ்ரியம் || 17
 தத்ர தத்ர ச வின்யஸ்தைஃ ஸாஸலிஷ்டைஃ ஸயனாஸணைஃ
 பானபூமிர் லினா வஹ்னிம் பாதீப்தே வோபலக்ஷ்யதே || 18

பஹுப்ரகாரைர் விவிதைர் வரஸம்ஸ்கார ஸம்ஸ்க்ருதைஃ
 மாம்ஸைஃ குஸலஸம்யுக்தைஃ பானபூமிகதைஃ ப்ருதக் | 19
 திவ்யாஃ ப்ரஸன்னா விவிதாஃ ஸுராஃ க்ருதஸுரா ஃபி |
 ஸர்கராஸவமா த்வீகபுஷ்பாஸவபலாஸவாஃ || 20
 வாஸகூணைஸ்ச விவிதைர் த்ருஷ்டா ஸ்தை ஸ்தைஃ
 [ப்ருதக் ப்ருதக் |
 ஸந்ததா ஸுஸுபேபூமிர் மால்யைஸ்ச பஹுஸம்ஸ்திதைஃ
 ஹிரண்மயைஸ்ச விவிதைர் பாஜனைஃ ஸ்பாடி.கை ரபீ |
 ஜாம்பூநதமயைஸ்சாஃன்யைஃ கரகை ரபிஸம்வ்ருதா || 22
 ராஜதேஷு ச கும்பேஷு ஜாம்பூநதமயேஷு ச |
 பானஸ்ரேஷ்டம் ததா பூரி கபி ஸ்தத்ர ததர்ஸ ஹ | 23
 ஸோ ஃபர்யச் சாதகும்பானி ஸீதோர்மணிமயரனி ச |
 ராஜதானி ச பூர்ணானி பாஜனானி மஹாகபிஃ | 24
 க்வசி தர்தாவஸேஷாணி க்வசித் பீதானி ஸாவஸாஃ |
 க்வசின்னைவ ப்ரபீதானி பானானி ஸ ததாஸ ஹ || 25
 க்வசித் பக்ஷ்யாம்ஸ்ச விவிதான் க்வசித் பானானி பாகஸாஃ |
 க்வசி தன்னாவஸேஷாணி பர்யன்வை விசசார ஹ || 26
 க்வசித் ப்ரபின்னைஃ கரகைஃ க்வசி தாலோளிதைர் கடைஃ |
 க்வசித் ஸம்ப்ருக்தமால்யானி ஜலரனி ச பலானி ச | 27
 ஸயனான் யத்ர நாரீணாம் ஸுப்ராணி பஹுதா புனஃ |
 பரஸ்பரம் ஸமாஸ்லிஷ்ய காஸ்சித் ஸுப்தா வராங்கனாஃ ||
 காஸ்சிச்ச வஸ்த்ர மன்யஸ்யாஃ ஸ்வபந்த்யாஃ பரிதாய ச |
 ஆஹ்ருத்ய சா ஃபலாஃ ஸுப்தா நித்ராபலபராஜிதாஃ || 29
 தாஸா முச்வாஸவாதேன வஸ்த்ரம் மால்யம் ச காத்ரஜம் |
 நாத்யர்த்தம் ஸ்பந்ததே சித்ரம் ப்ராப்ய மந்த மிவாஃநிலம் ||
 சந்தனஸ்ய ச ஸீதஸ்ய ஸீதோர் மதுரஸஸ்ய ச |

விவிதஸ்ய ச மால்யஸ்ய தூபஸ்ய விவிதஸ்ய ச || 31
 பஹுதா மாருத ஸ்தத்ர கந்தம் விவித முத்வஹன் |
 ஸ்நானம் சந்தனனம் ச தூபானம் சைவ மூர்சிதஃ || 32
 ப்ராவௌ ஸுரபிர் கந்தோ விமானே புஷ்பகே ததா[னம்
 ஸ்யாமாவதாதாஸ்தத்ராந்யாஃ காஸ்சித்க்ருஷ்ணாவராங்க
 காஸ்சித் காஞ்சனவர்ணங்க்யஃ பரமதா ராக்ஷஸாலயே |
 தானம் நித்ராவஸத்வாச்சமதனேன விமூர்சிதம் || 34
 பத்மினீனம் ப்ரஸஃப்தானம் ரூப மாலீத் யதைவ ஹி |
 ஏவம் ஸர்வ மஸேஷேண ராவணாந்தஃபுரம் கபிஃ || 35
 ததர்ஸ ஸஃமஹாதேஜா ந ததர்ஸ ச ஜானகீம் |
 நிரீக்ஷமாணஸ்ச ததா தாஃ ஸ்த்ரியஃ ஸ மஹாகபிஃ || 36
 ஜகாம மஹதீம் சிந்தாம் தர்மனாத்வஸஸங்கிதஃ |
 பரதாராவரோதஸ்ய ப்ரஸஃப்தஸ்ய நிரீக்ஷணம் || 37
 இதம் கலு மமா ஸ்த்யர்த்தம் தர்மலோபம் கரிஷ்யதி |
 ந ஹி மே பரதாரானம் த்ருஷ்டிர் விஷயவர்த்தினீ || 38
 அயம் சா த்ர மயா த்ருஷ்டஃ பரதார பரிக்ரஹஃ |
 தஸ்ய ப்ராதூரபூச் சிந்தா புன ரன்யா மனஸ்வினஃ || 39
 நிஸ்சிதைகாந்தசித்தஸ்ய கார்யநிஸ்சயதர்ஸினீ |
 காமம் த்ருஷ்டா மயா ஸர்வா விஸ்வஸ்தா ராவணஸ்த்ரியஃ
 ந ஹி மே மனஸஃ கிஞ்சித் வைக்ருத்ய முபபத்யதே |
 மனோஹி ஹேதுஃ ஸர்வேஷா மிந்த்ரியானம் ப்ரவர்த்தநே
 ஸஃபாஸஃபா ஸ்வவஸ்தாஸஃ தச்சமே ஸஃவ்யவஸ்திதம் |
 நாந்யத்ர ஹி மஹா ஸக்யா வைதேஹீ பரிமார்கிதம் |
 ஸ்த்ரியோஹி ஸ்த்ரீஷஃ த்ருஸ்யந்தே ஸதா ஸம்பரிமார்
 [கணே |
 யஸ்ய ஸத்வஸ்ய யா யோநி ஸ்தஸ்யாம் தத் பரிமார்க்யதே ||

ந ஸக்யா ப்ரமதா நஷ்டா ம்ருகீஷு பரிமார்கிதும் |
 த திதம் மார்கிதம் தாவச் சுத்தேன மனஸா மயா || 44
 ராவணாந்தஃபுரம் ஸர்வம் த்ருஸ்யதே ந ச ஜானகீ |
 தேவகந்தர்வகன்யாஸ்ச நாககன்யாஸ்ச வீர்யவான் || 45
 அவேக்ஷமாணோ ஹதுமான்னைவா ஸப்யத ஜானகீம் |
 தா மபஸ்யன் கபி ஸ்தத்ர பஸ்யம்ஸ்சாஸ்யா வரஸ்த்ரியஃ ||
 அபக்ரம்ய ததா வீரஃ ப்ரத்யாது முபசக்ரமே |
 ஸ பூயஸ்து பரம் தீமான் மாருதிர் யத்ன மரஸ்திதஃ || 47
 ஆபானபூமி மத்ஸ்ருஜய தத்விசேதும் ப்ரசக்ரமே ||

பதினோராவது ஸர்க்கம் முற்றிற்று.

பனிரண்டாவது ஸர்க்கம்

ஸ தஸ்ய மத்யே பவனஸ்ய மாருதிர், லதாக்ருஹாம்
 ஸ்சித்ரக்ருஹான் நிஸாக்ருஹான் | ஜகாம லீதாம் ப்ரதி
 தர்ஸனோத்ஸுகோ, ந சைவ தாம் பஸ்யதி சாருதர்ஸனம் |

ஸ சிந்தயாமாஸ ததோ மஹாகபிஃ, ப்ரியா மபஸ்யன்
 ரகுநந்தனஸ்ய தாம் த்ருவம் ஹி லீதா ம்ரியதே யதா ந
 மே, விசின்வதோ தர்ஸன மேதி மைதிலீ | 2

ஸா ராக்ஷஸானாம் ப்ரவரேண ஜானகீ, ஸ்வஸீல ஸம்
 ரக்ஷண தத்பரா ஸதீ | அநேந நூனம் ப்ரதிதுஷ்டகர்மணா,
 ஹதாபவே தார்யபதே பரே ஸ்திதா || 3

விருபருபா விக்ருதா விவர்சஸோ, மஹானனா தீர்க்க
 விருபதர்ஸனஃ | ஸமீக்ஷய ஸா ராக்ஷஸராஜயோஷிதோ,
 பயா த்விநஷ்டா ஜனகேஸ்வராத்மஜா || 4

லீதா மத்ருஷ்ட்வா ஹ்யனவாப்ய பெளருஷம், விஹ்

ருத்யகாலம் ஸஹ வானரைஸ்சிரம் | ந மேஹஸ்தி ஸுகீவ
 ஸமீபகாகதி, ஸுதீக்ஷணதண்டோ பலவாம்ஸ்ச வானரஃ |
 த்ருஷ்ட மந்தஃபுரம் ஸர்வம் த்ருஷ்டர ராவணயோஷிதஃ |
 ந ஸீதா த்ருஸ்யதே ஸாத்வீ வ்ருதா ஜாதோ மமஸ்ரமஃ ||
 கின்னு மாம் வானரஃ ஸர்வே கதம் வக்ஷ்யந்தி ஸங்கதாஃ |
 கத்வா தத்ர த்வயா வீர கிம் க்ருதம் த த்வதஸ்வ நஃ || 7
 அத்ருஷ்ட்வா கிம் ப்ரவக்ஷ்யாமி தா மஹம் ஜனகாத்மஜாம்
 த்ருவம் ப்ராய முபைஷ்யந்தி காலஸ்ய வ்யதிவர்த்தனே | 8
 கிம் வா வக்ஷ்யந்தி வ்ருத்தஸ்ச ஜாம்பவா நங்கதஸ்ச ஸஃ |
 கதம் பாரம் ஸமுத்ரஸ்ய வானராஸ்ச ஸமாகதாஃ || 9
 அநிர்வேதஃ ஸ்ரியோ மூல மனிர்வேதஃ பரம் ஸுகம் |
 அநிர்வேதோ ஹி ஸததம் ஸர்வார்த்தேஷு ப்ரவர்த்தகஃ ||
 கரோதி ஸபலம் ஜந்தோஃ கர்ம யத்தத் கரோதி ஸஃ |
 தஸ்மா தனிர்வேதக்ருதம் யத்னம் சேஷ்டேஹமுத்தமம் ||
 பூயஸ்தாவத் விசேஷ்யாமி தேஸூன் ராவணபாலிதான் |
 ஆபானஸூலா விசிதா ஸ்ததா புஷ்பக்ருஹாணி ச || 10
 சித்ரஸூலாஸ்ச விசிதா பூயஃ க்ரீடாக்ருஹாணி ச |
 நிஷ்குடாந்தரரத்யாஸ்ச விமானுனி ச ஸர்வஸஃ || 11
 இதி ஸந்சிந்த்ய பூயோ பி விசேது முபசக்ரமே |
 பூமீக்ருஹாம் ஸ்சைத்யக்ருஹான் க்ருஹாதிக்ருஹகா நபி ||
 உத்பதன் நிபதம்ஸ்சாபி திஷ்டன் கச்சன் புனஃபுனஃ |
 அபாவ்ருண்வம்ஸ்ச த்வாராணி கவாடான் யவகாடயன் ||
 ப்ரவிஸன் நிஷ்பதம்ஸ்சாபி ப்ரபதன் னுத்பதன் நபி |
 ஸர்வ மப்யவகாஸம் ஸ விசசார மஹாகபிஃ || 12
 ச துரங்குளமாத்ரோஃபி நாஃவகாஸஃ ஸ வித்யதே |
 ராவணாந்தஃபுரே த்ஸ்மின் யம் கபிர் ந ஜகாம ஸஃ || 13

- ப்ராகாரந்தராத்யாஸ்ச வேதிகாஸ்சைத்ய ஸம்ஸ்ரயாஃ |
 தீர்க்கிஃ புஷ்கரிண்யஸ்ச ஸர்வம் தேனாவலோகிதம் || 8
 ராக்ஷஸ்யோ விவிதாகாரா விருபா விக்ருதா ஸ்ததா |
 த்ருஷ்டா ஹநுமதா தத்ர ந து ஸா ஜனகாத்மஜா || 19
 ரூபேனாஸ்ப்ரதிமா லோகே வரா வித்யாதரஸ்த்ரியஃ |
 த்ருஷ்டா ஹநுமதா தத்ர ந து ராகவநந்தினீ || 20
 நாககன்யா வாரோஹாஃ பூர்ணகந்த்ர நிபானனாஃ |
 த்ருஷ்டா ஹநுமதா தத்ர ந து லீதா ஸம்மத்யமா || 21
 ப்ரமத்ய ராக்ஷஸேந்த்ரேண நாககன்யா பலாத்ருதாஃ |
 த்ருஷ்டா ஹநுமதா தத்ர ந ஸா ஜனகநந்தினீ | [ஸ்த்ரியஃ |
 ஸோஸ்பர்யம்ஸ்தாம் மஹாபாஹாஃ பர்யம்ஸ்சாதன்யா வர
 விஷஸாத முஹூர் தீமான் ஹநுமான் மாருதாத்மஜா || 23
 உத்யோகம் வானரேந்த்ரானாம் ப்லவனம் ஸாகரஸ்ய ச |
 வ்யர்த்தம் வீக்ஷ்யாநிலஸாத ஸ்சிந்தாம் புன ரூபாகமத் ||
 அவதீர்ய விமானாஸ்ச ஹநுமான் மாருதாத்மஜா |
 சிந்தா முபஜகாமாத ஸோகோபஹதசேதனாஃ || 25

பனிரண்டாவது ஸர்க்கம் முற்றிற்று.

பதிமுன்றாவது ஸர்க்கம்

- விமானாத்து ஸம்ஸ்க்ரம்ய ப்ராகாரம் ஹரியூதபாஃ |
 ஹநுமான் வேகவா நாலீத்யதா வித்யுத்கனாந்தரே || 1
 ஸம்பரிக்ரம்ய ஹநுமான் ராவணஸ்ய நிவேஸனாத் |
 அத்ருஷ்ட்வா ஜானகீம் லீதா மப்ரவீத்யவசனம் கபிஃ || 2
 பூயிஷ்டம் லோளிதா லங்கா ராமஸ்ய சரிதா ப்ரியம் |
 நஹி பர்யாமி வைத்தஹீம் லீதாம் ஸர்வாங்கஸோபனம் ||

- பல்வலானி தடாகானி ஸராம்வலி ஸரித ஸ்ததா |
 நத்யோநாபவனாந்தாஸ்ச தூர்காஸ்ச தரணீதராஃ || 4
- லோளிதா வஸுதா ஸர்வா ந து பஸ்யாமி ஜானகீம் |
 இஹ ஸம்பாதினா லீதா ராவணஸ்ய நிவேஸனே || 5
- ஆக்யாதா க்ருத்ரராஜேன ந ச பஸ்யாமி தா மஹம் |
 கின்னு லீதா த வைதேஹீ மைதிலீ ஜனகாத்மஜா || 6
- உபதிஷ்டத விவஸா ராவணம் துஷ்டசாரினம் |
 கூழ்ப்ரமுத் பததோ மன்யே லீதா மாதாய ரகூஸஃ || 7
- பிப்யதோ ராமபாணா மந்தரா பதிதா பவேத் |
 அதவா ஹ்ரியமானாயாஃ பதி லித்தநிஷேவிதே || 8
- மன்யே பதித மார்பாயா ஹ்ருதயம் ப்ரேக்ஷ்ய ஸாகரம் |
 ராவண ஸ்யோருவேகேன புஜாப்யாம் பீடிதேன ச || 9
- தயா மன்யே விஸாலாக்ஷ்யா த்யக்தம் ஜீவித மார்யயா |
 உபர்யுபரி வா நூனம் ஸாகரம் க்ரமத ஸ்ததா || 10
- விவேஷ்டமானா பதிதா ஸமுத்ரே ஜனகாத்மஜா |
 அஹோக்ஷத்ரேண வாநேன ரகூந்தீ ஸீல மாத்மனஃ ||
- அபந்துர் பகூழிதா லீதா ராவணேன தபஸ்வினீ |
 அதவா ராகூஸேந்த்ரஸ்ய பத்னீபி ரஸிதேக்ஷணா || 12
- அதுஷ்டா துஷ்டபாவாபிர் பகூழிதா ஸா பவிஷ்யதி |
 ஸம்பூர்ணசந்த்ரப்ரதிமம் பத்மபத்ர நிபேக்ஷணம் || 13
- ராமஸ்ய த்யாயதீ வக்த்ரம் பஞ்சத்வம் க்ருபணா கதா |
 ஹா ராம லக்ஷ்மணே த்யேவம் ஹாயோத்யே சேதி மை
 விலப்ய பஹ வைதேஹீ ந்யஸ்ததேஹா பவிஷ்யதி || 14
- அதவா நிஹிதா மன்யே ராவணஸ்ய நிவேஸனே || 15
- நூனம் லாலப்யதே லீதா பஞ்ஜரஸ்தேன ஸாரிகா |
 ஜனகஸ்ய ஸுதா லீதா ராமபத்னீ ஸுமத்யமா || 16

கத முத்பலபத்ராஶீ ராவணஸ்யவேஸம் வ்ரஜேத் |
 வினஷ்டா வா ப்ரணஷ்டா வா ம்ருதா வா ஜனகாத்மஜா |
 ராமஸ்ய ப்ரியபார்யஸ்ய ந நிவேதயிதும் ஶூமம் |
 நிவேத்யமானே தோஷஃ ஸ்யாத் தோஷஃ ஸ்யா தனிவேத
 கதன்னு கலு கர்தவ்யம் விஷமம் ப்ரதிபாதி மே | [நே |
 ஆஸ்மின்னேவம் கதே கார்யே ப்ராப்தகாலம் ஶூமம் சகிம் |
 பவே திதி மதம் பூயோ ஹதுமான் ப்ரவிசாரயத் |
 யதி லீதர மத்ருஷ்ட்வாஶஹம் வானரேந்த்ரபுரீ மிதஃ || 20
 கமிஷ்யாமி ததஃ கோ மே புருஷார்த்தோ பவிஷ்யதி |
 ம மேதம் லங்கணம் வ்யர்த்தம் ஸாகரஸ்ய பவிஷ்யதி || 21
 ப்ரவேஸ ஸ்சைவ லங்காயா ராஶூஸானாம் ச தர்ஸணம் |
 கிம் மாம் வக்ஷ்யதி ஸுகீவோ ஹரயோ வா ஸமாகதாஃ |
 கிஷ்கிந்தாம் ஸமனுப்ராப்தம் தெள வா தஸரதாத்மஜௌ |
 கத்வா து யதி காசுத்ஸம் வக்ஷ்யாமி பரம ப்ரியம் || 23
 ந த்ருஷ்டேதி மயா லீதா ததஸ் த்யக்ஷ்யதி ஜீவிதம் |
 பருஷம் தாருணம் க்ருரம் தீக்ஷண மிந்த்ரியதாபனம் || 24
 லீதாநிமித்தம் தூர்வாக்யம் ஸ்ருத்வா ஸ ந பவிஷ்யதி |
 தந்து க்ருச்ரகதம் த்ருஷ்ட்வா பஞ்சத்வகதமானஸம் || 25
 ப்ருஸானுரக்தோ மேதாவீ ந பவிஷ்யதி லக்ஷமணஃ |
 வினஷ்டௌ ப்ராதரௌ ஸ்ருத்வா பரதோஶபி மரிஷ்யதி ||
 பரதம் ச ம்ருதம் த்ருஷ்ட்வா ஸத்ருக்ஞே ந பவிஷ்யதி |
 புத்ரான் ம்ருதான் ஸமீக்ஷ்யாத ந பவிஷ்யந்தி மாதரஃ ||
 கௌஸல்யா ச ஸுமித்ரா ச கைகேயீ ச ந ஸம்ஸயஃ |
 க்ருதஜஞஃ ஸத்யஸந்தஸ்ர ச ஸுகீவஃ ப்லவகாதிபஃ || 28
 ராமம் ததாகதம் த்ருஷ்ட்வா ததஸ் த்யக்ஷ்யதி ஜீவிதம் |
 தூர்மஞ வ்யதிதா தீஞ நிரானந்தா தபஸ்வினீ || 29

- பீடிதா பர்த்ருஸோகேன ருமா த்யக்ஷயதி ஜீவிதம் |
 வாலிஜேன து துக்வேன பீடிதா ஸோககர்ஸிதா || 30
- பஞ்சத்வஞ்ச கதே ரரஜ்ஞீ தரரா஽பி ந பவிஷ்யதி
 மாதாபித்ரோர் வினாஸேன ஸுக்ரீவ வ்யஸனே ந ச | 31
- குமாரோ஽பயங்கதஃ கஸ்மாத் தாரயிஷ்யதி ஜீவிதம் |
 பர்த்ருஜேன து துக்வேன ஹ்பபிபூதா வனௌகஸஃ || 32
- ஸிராம் ஸ்யபிஹ்நிஷ்யந்தி ஷுலீர்முஷ்டிபி ரேவச |
 ஸாந்தவேனா஽னுப்ரதானேன மானேன ச யஸஸ்வினா || 33
- லாலிதாஃ கபிராஜேன ப்ராணாம் ஸ்த்யக்ஷயந்தி வானராஃ |
 ந வனேஷு ந ஸைலேஷு ந ரிரோதேஷு வா புனஃ || 34
- க்ரீடா மனுபவிஷ்யந்தி ஸமேத்ய கபிக்ருஞ்ஜராஃ |
 ஸபுத்ரதாராஃ ஸாமாத்யா பர்த்ரு வ்யஸனபீடிதாஃ || 35
- ஸைலாக்ரேப்யஃ பதிஷ்யந்தி ஸமேத்ய விஷமேஷு ச |
 விஷ முத்பந்தனம் வா஽பி ப்ரவேஸம் ஜ்வலனஸ்ய வா || 36
- உபவாஸ மதோ ஸஸ்தரம் ப்ரசரிஷ்யந்தி வானராஃ |
 கோர மாரோதனம் மன்யே கதே மயி பவிஷ்யதி || 37
- இக்ஷ்வாகுகுலநாஸஸ்ச நாஸஸ்சைவ வனௌகஸாம் |
 ஸோ஽ஹம் னைவ கமிஷ்யாமி கிஷ்கிந்தாம் நகரீ மிதஃ || 38
- ந ச ஸக்ஷயா ம்யஹம் த்ரஷ்டும் ஸுக்ரீவம் மைதிலீம் வினா
 மய்யகச்சதி சேஹஸ்தே தர்மாத்மாநௌ மஹாரதௌ ||
 ஆஸயாதௌ தரிஷ்யேதே வானராஸ்ச மனஸ்வினஃ |
- ஹஸ்தாதானோ முகாதானோ நியதோ வ்ருக்ஷமூலிகஃ || 40
- வானப்ரஸ்தோ பவிஷ்யாமி ஹ்யத்ருஷ்வா ஜனகாத்மஜாம் |
 ஸாகராநாபஜே தேஸே பஹுமூலபலோதகே || 41
- சிதாம் க்ருத்வா ப்ரவேக்ஷயாமி ஸமித்த மரணீஸுதம் |
 உபவிஷ்டஸ்ய வா ஸம்ய க்லிங்கினம் ஸாதயிஷ்யதஃ | 42

- ஸ்ரீரம் பகூயிஷ்யந்தி வாயஸாஃ ஸ்வாபதானிச |
 இதம் மஹர்ஷிபிர் த்ருஷ்டம் நிர்யாண மிதி மே மதிஃ || 43
 ஸம்ய காபஃ ப்ரவேகூயாமி நசேத் பஸ்யாமி ஜானகீம் |
 ஸுஜாதமூலா ஸுபகா கீர்த்திமாலா யஸஸ்வினீ || 44
 ப்ரபக்னா சிரராத்ரீயம் மம லீதா மபஸ்யதஃ |
 தாபஸோ வா பவிஷ்யாமி நியதோ வ்ருகூமூலிகஃ | 45
 நேதஃ பரதிகமிஷ்யாமி தா மத்ருஷ்ட்வா஽ஸிதேகூணாம் |
 யதீதஃ ப்ரதிகச்சாமி லீதா மனதிகம்ய தாம் || 45
 அங்கதஃ ஸஹதைஃ ஸர்வைர் வானரைர் ந பவிஷ்யதி |
 வினாஸோ பஹவோ தோஷா ஜீவன் பத்ராணி பஸ்யதி || 47
 தஸ்மாத் ப்ராணான் தரிஷ்யாமி த்ருவோ ஜீவிதஸங்கமஃ |
 ஏவம் பஹு விதம் துஃக்கம் மனஸா தாரயன் முஹுஃ || 48
 நா஽த்யகச்சத் ததா பாரம் ஸோகஸ்ய கபிகுஞ்ஜரஃ |
 ராவணம் வா வதிஷ்யாமி தஸகரீவம் மஹாபலம் || 49
 காமமஸ்து ஹ்ருதா லீதா ப்ரத்யாசீர்ணம் பவிஷ்யதி |
 அத வைனம் ஸமுத்கூதிப்ய உமர்யுபரி ஸாகரம் || 50
 ராமா யோபஹரிஷ்யாமி பஸும பஸுபதே ரிவ |
 இதி சிந்தாம் ஸமாபன்னஃ லீதா மனதிகம்ய தாம் || 51
 த்யானஸோகபரீதாத்மா சிந்தயாமாஸ வானரஃ |
 யாவத் லீதாம் ஹி பஸ்யாமி ராமபத்னீம் யஸஸ்வினீம் ||
 தாவ தேதாம் புரீம் லங்காம் விசினோமி புனஃபுனஃ |
 ஸம்பாதிவசனாச்சா஽பி ராமம் யத்யானயா ம்யஹம் || 53
 அபஸ்யன் ராகவோ பார்யாம் நிர்தஹேத் ஸர்வவானரான் |
 இஹைவ நியதாஹாரோ வத்ஸ்யாமி நியதேந்த்ரியஃ || 54
 ந மத்க்ருதே வினஸ்யேயுஃ ஸர்வே தே நரவானராஃ |
 அஸோகவனிகா சேயம் த்ருஸ்யதே யா மஹாத்ருமா || 55

இமா மதிகமிஷ்யாமி ந ஹீயம் விசிதா மயா |
 வஸூன் ருத்ராம் ஸ்ததாதித்யா நஸ்விநௌ மருதோபிச ||
 நமஸ்க்ருத்வா கமிஷ்யாமி ரக்ஷஸாம் ஸோகவர்த்தனம் |
 ஜித்வா து ராக்ஷஸான் ஸர்வா ரிக்ஷவாகுகுலநந்தினீம் || 57
 ஸம்ப்ரதாஸ்யாமி ராமாய யதா வலித்திம் தபஸ்வினே |
 ஸ முஹூர்த்த மிவ த்யாத்வா சிந்தாவக்ரதிதேந்த்ரியம் ||
 உததிஷ்டன் மஹாதேஜாஹனுமான் மாருதாத்மஜம் |

ந மோஃஸ்து ராமாய ஸலக்ஷ்மணாய, தேவ்யைச தஸ்ய
 யை ஜனகாத்மஜாயை | நமோஃஸ்து ருத்ரேந்த்ரயமானி
 லேப்யோ, நமோஃஸ்துசந்த்ரர்க்க மருத்கணேப்யம் ||

ஸ தேப்யஸ்து நமஸ்க்ருத்வா ஸுகீவாய ச மாருதிம் || 60
 திஸம் ஸர்வம் ஸமாலோக்ய ஹ்யஸோகவனிகாம் கதம் |
 ஸ கத்வா மனஸா பூர்வ மஸோகவனிகாம் ஸூபாம் || 61
 உத்தரம் சிந்தயாமாஸ வானரோ மாருதாத்மஜம் |

த்ருவம் து ரக்ஷோபஹுளா பவிஷ்யதி வனாகுலா || 62
 அஸோகவனிகா சிந்த்யா ஸர்வஸம்ஸ்காரஸம்ஸ்க்ருதா |

ரக்ஷிணஸ்சாத்ரவிஹிதா நூனம் ரக்ஷந்தி பாதபான் || 63
 பகவா நபி ஸர்வாத்மா நாதிக்ஷோபம் ப்ரவாதி வை |

ஸம்க்ஷிப்தோ஽யம் மயாத்மாச ராமார்த்தே ராவணஸ்ய ச ||
 வலித்திம்மே ஸம்விதாஸ்யந்தி தேவாம்ஸர்ஷிகணஸ்திவிஹ |
 ப்ரஹ்மா ஸ்வயம்பூர் பகவான் தேவாஸ்சைவ திஸந்து மே ||
 வலித்தி மக்னிஸ்ச வாயுஸ்ச புருஹூதஸ்ச வஜரப்ருத் |

வருணம் பாஸஹஸ்தஸ்ச ஸோமாதித்யௌ ததைவ ச || 66
 அஸ்விநௌ ச மஹாத்நாநௌ மருதம் ஸர்வ ஏவ ச |

வலித்திம் ஸர்வாணி பூதானி பூதானாம் சைவ யம் ப்ரபும் ||
 தாஸ்யந்தி மம யே சான்யே ஹ்யத்ருஷ்டாஃபதிகோசராஃ ||

த துன்னஸம் பாண்டுரதந்த மவ்ரணம், ஸுசிஸ்மிதம்
பத்ம பலாஸலோசனம் | த்ரக்ஷ்யே த தார்யாவதனம் கதா
ந்வஹம், ப்ரஸன்னதாராதிபதுல்யதர்ஸனம் ||

க்ஷுத்ரேண பாபேன ந்ருஸம்ஸகர்மணா, ஸுதாரு
ணலங்க்ருதவேஷதாரிணா | பலாபிபூதா ஹ்யபலா தபஸ்வி
னீ, கதன்னு மே த்ருஷ்டி.பதேஃத்ய ஸா பவேத் ||

பதிமுன்றாவது ஸர்க்கம் முற்றிற்று.

பதிநான்காவது ஸர்க்கம்

ஸ முஹூர்த்தமிவ த்யாத்வா மனஸாசாஃதிகம்யதாம் |
அவப்லுதோ மஹாதேஜாஃ ப்ராகாரம் தஸ்ய வேஸ்மனஃ ||
ஸ து ஸம்ஹ்ருஷ்டஸர்வாங்கஃ ப்ராகாரஸ்தோ மஹாகபிஃ |
புஷ்பிதாக்ரான் வஸந்தாதௌ ததர்ஸ விவிதான் த்ருமான் ||
ஸாலா நஸோகாந் பவ்யாம்ஸ்ச சம்பகாம்ஸ்ச ஸுபுஷ்பிதாந்
உத்தாலகான் நாகவ்ருக்ஷாம் ஸ்கூதான் கபிமுகா நபி || 3
அதாஃஃம்ரவணஸஞ்சன்னம் லதாஸுதஸமாவ்ருதாம் |
ஜ்யாமுக்த இவ நாசாரஃ புப்லுவே வ்ருக்ஷவாடிகாம் || 4
ஸ ப்ரவிஸ்ய விசித்ராணம் விஹகை ரபிநாதிதாம் |
ராஜதைஃ காஞ்சணைஸ்சைவ பாதபைஃ ஸர்வதோ வ்ருதாம் ||
விஹகைர் ம்ருகஸங்கைஸ்ச விசித்ராம் சித்ரகானாம் |
உதிதாதித்யஸங்காஸாம் ததர்ஸ ஹநுமான் கபிஃ || 6
வ்ருதாம் நானூவிதைர் வ்ருக்ஷைஃ புஷ்போபகபலோபகைஃ
கோகிலீர் ப்ருங்கராஜைஸ்ச மத்தைர் நித்யநிஷேவிதாம் || 7
ப்ரஹ்ருஷ்டமனுஜே காலே ம்ருகபக்ஷிஸமாகுலே |
மத்தபர்ஹிணஸங்குஷ்டாம் நானூத்விஜகனூயுதாம் || 8

- மார்க்கமாணே வராரோஹாம் ராஜபுத்ரீ மநிந்திதாம் |
 ஸுகப்ராஸுப்தான் விஹகான் போதயாமாஸ வானரஃ || 9
- உத்பதத்பிர் த்விஜகணேஃ பகைக்ஷஃ ஸாலாஃ ஸமாஹதாஃ |
 அனேகவர்ண விவிதா முமுசுஃ புஷ்பவ்ருஷ்டயஃ || 10
- புஷ்பாவகீர்ணஃ ஸுஸுபே ஹதுமான் மாருதாத்மஜஃ |
 அஸோகவனிகாமத்யே யதா புஷ்பமயோ கிரிஃ || 11
- திஸுஃ ஸர்வாஃ பரதாவந்தம் வ்ருக்ஷஷண்டகதம் கபிம் |
 த்ருஷ்ட்வா ஸர்வாணி பூதானி வஸந்த இதி மேனிரே | 12
- வ்ருக்ஷேப்யஃ பதிதைஃ புஷ்பை ரவகீர்ண ப்ருதக்விதைஃ |
 ரராஜ வஸுதா தத்ர ப்ரமதேவ விபூஷிதா || 13
- தரஸ்வினா தே தரவ ஸ்தரஸா஽பி ப்ரகம்பிதாஃ |
 குஸுமானி விசித்ராணி ஸஸ்ருஜுஃ கபினா ததா || 14
- நிர்நூதபத்ரஸிகராஃ ஸீர்ணபுஷ்பபலா த்ருமாஃ |
 நிக்ஷிப்தவஸ்த்ராபரணா தூர்தா இவ பராஜிதாஃ || 15
- ஹநூமதா வேகவதா கம்பிதாஸ்தே நகோத்தமாஃ |
 புஷ்பபர்ணபலான்யாஸு முமுசுஃ புஷ்பஸாலினஃ || 16
- விஹங்கஸங்கைர் ஹீநாஸ்தே ஸ்கந்தமாத்ராஸ்ரயாத்ருமாஃ
 பபூவு ரகமாஃ ஸர்வே மாருதேநேவ நிர்நூதாஃ || 17
- நிர்நூதகேஸீ யுவதிர் யதா ம்ருதிதவர்ணகா |
 நிஷ்பீதஸுபதந்தோஷ்ட நகைர் தந்தைஸ்ச விக்ஷதா || 18
- ததா லாங்கூலஹஸ்தைஸ்ச சரணாப்யாம் ச மர்த்திதா |
 பபூவா஽ஸோகவனிகா ப்ரபக்னவரபாதபா || 19
- மஹாலதானாம் தாமானி வ்யதமத்தரஸா கபிஃ |
 யதா ப்ராவ்ருஷி விர்த்யஸ்ய மேகஜாலானி மாருதஃ || 20
- ஸ தத்ர மணியூமீஸ்ச ராஜதீஸ்ச மனோரமாஃ |
 ததா காஞ்சனபூமீஸ்ச ததர்ஸ விசரன் கபிஃ || 21

வாபீஸ்ச விவிதாகாராஃ பூர்ணாஃ பரமவாரிணா |
 மஹார்ஹைர் மணீஸோபானை ரூபபன்னாஸ் ததஸ் ததஃ ||
 முக்தாப்ரவாளலிகதாஃ ஸ்பாடிகாந்தர குட்டிமாஃ |
 காஞ்சனைஸ் தருபிஸ் சித்ரைஸ் தீரஜை ரூபஸோபிதாஃ ||
 புல்லபத்மோத் பலவனாஸ் சக்ரவாகோபகூஜிதாஃ |
 நத்யூஹருதஸங்குஷ்டா ஹம்ஸஸாரஸனாதிதாஃ | 24
 தீர்க்காபிர் த்ருமயுக்தாபிஃ ஸரித்ஃபிஸ்ச ஸமந்ததஃ |
 அம்ருதோபமதோயாபிஃ ஸிவாபி ரூபஸம்ஸ்க்ருதாஃ || 25
 லதாஸதை ரவததஃ ஸந்தான குஸுமா வ்ருதாஃ |
 நானாகுல்மா வ்ருதகனாஃ கரவீர க்ருதாந்தராஃ || 26
 ததோ தம்புதரஸங்காஸம் ப்ரவ்ருத்த ஸிகரம் கிரிம் |
 விசித்ரகூடம் கூடைஸ்ச ஸர்வதஃ பரிவாரிதம் || 27
 ஸிலாக்ருஹை ரவததம் நானா வ்ருகைஷஃ ஸமா வ்ருதம் |
 ததர்ஸ ஹரிஸார்தூலோ ரம்யம் ஜகதி பர்வதம் || 28
 ததர்ஸ ச நகாத் தஸ்மாந் நதீம் நிபதிதாம் கபிஃ |
 அங்கா திவ ஸமுத்பத்ய ப்ரியஸ்ய பதிதாம் ப்ரியாம் || 9
 ஜலே நிபதிதாக்ரைஸ்ச பாதபை ரூபஸோபிதாம் |
 வார்யமானா மிவ க்ருத்தாம் ப்ரமதாம் ப்ரியபந்துபிஃ || 30
 புன ராவ்ருத்ததோயாம் ச ததர்ஸ ஸ மஹாகபிஃ |
 ப்ரஸன்னா மிவ காந்தஸ்ய காந்தாம் புன ரூபஸ்த்திதாம் |
 தஸ்யா தூராத் ஸ பத்மின்யோ நானா த்விஜ கனாயுதாஃ |
 ததர்ஸ ஹரி ஸார்தூலோ ஹதுமான் மாருதாத்மஜஃ || 32
 க்ருத்ரிமாம் தீர்க்கிகாம் சாஃலி பூர்ணம் ஸீதேன வாரிணா |
 மணிப்ரவரஸோபானாம் முக்தாவலிகதஸோபிதாம் || 33
 விவிதைர் ம்ருக ஸங்கைஸ்ச விசித்ராம் சித்ரகானனாம் |
 ப்ராஸாதைஃ ஸுஃஹத் பிஸ்ச நிர்மிதைர் விஸ்வகர்மணா ||

கானனைஃ க்ருத்ரிமை ஸ்சா஽பி ஸர்வதஃ ஸமலங்க்ருதாம் |
 யே கேசித் பாதபா ஸ்தத்ர புஷ்போபக பலோபகாஃ || 35
 ஸச்சத்ராஃ ஸவிதர்திகாஃ ஸர்வே ஸௌவர்ணவேதிகாஃ |
 லதாப்ரதானீர் பஹுபிஃ பர்ணைஸ்ச பஹுபிர் வ்ருதாம் ||
 காஞ்சனீம் ஸிம்ஸுபா மேகாம் ததர்ஸ ஹநுமான் கபிஃ |
 வ்ருதாம் ஹேமமயீபிஸ்து வேதிகாபிஃ ஸமந்ததஃ || 37
 ஸோ ஽பஸ்யத் பூமி பாகாஸ்ச கர்தப்ரஸ்ரவணூனி ச |
 ஸுவர்ணவ்ருக்ஷா நபரான் ததர்ஸ ஸிகிஸன்னிபான் || 38
 தேஷாம் த்ருமாணம் ப்ரபயா மேரோ ரிவ திவாகரஃ |
 அமன்யத ததா வீரஃ காஞ்சனே ஽ஸ்மீதி வானரஃ || 39
 தாம் காஞ்சனே ஸ்தருகணீர் மாருதேன ச வீஜிதாம் |
 கிங்கினீஸ்தநிர்க்கோஷாம் த்ருஷ்ட்வா விஸ்மய மாகமத் ||
 ஸ புஷ்பிதாக்ராம் ருசிராம் தருணங்குரபல்லவாம் |
 தாமாருஹ்யமஹாபாஹுஸிம்ஸுபாம்பர்ணஸம்வ்ருதாம் ||
 இதோ த்ரக்ஷயாமி வைதேஹீம் ராமதர்ஸனலாலஸாம் |
 இதஸ்சே தஸ்ச துஃக்கார்தாம் ஸம்பதந்தீம் யத்ருச்சயா ||
 அஸோகவனிகா சேயம் த்ருடம் ரம்யா துராத்மனஃ |
 சம்பகைஸ் சந்தனைஸ்சா஽பி வகுளைஸ்ச விபூஷிதா || 43
 இயம் ச நளினீ ரம்யா த்விஜஸங்கநிஷேஷிதா |
 இமாம் ஸா ராமமஹிஜீ நூன மேஷ்யதி ஜானகீ || 44
 ஸா ராமா ராமமஹிஜீ ராகவஸ்ய ப்ரியா ஸதீ |
 வனஸஞ்சாரகுஸலா நூன மேஷ்யதி ஜானகீ || 45
 அதவா ம்ருகஸாபாக்ஷ வனஸ்யா ஽ஸ்ய விசக்ஷணா |
 வன மேஷ்யதி ஸா ஽டர்யேஹ ராமசிந்தானுகர்ஸிதா || 46
 ராமஸோகாபிஸம்தப்தா ஸா தேவீ வாமலோசனா |
 வனவாலே ரதா நித்ய மேஷ்யதே வனசாரினீ || 47

வனேசராணாம் ஸததம் நூனம் ஸ்ப்ருஹயதே புரா |
ராமஸ்ய தயிதா பார்யா ஜனகஸ்ய ஸுதா ஸதீ || 48

ஸந்த்யாகாலமனூர் ஸ்யாமா த்ருவ மேஷ்யதி ஜானகீ |
நதீம் சேமாம் ஸிவஜலாம் ஸந்த்யார்த்தே வரவர்ணினீ || 49

தஸ்பாஸ்சா ட்யனுருபே ய மஸோகவனிகா ஸுபா |
ஸுபா யா பார்த்திவேந்த்ரஸ்ய பத்னீ ராமஸ்ய ஸம்மதா ||
யதி ஜீவதி ஸா தேவீ தாராதிபரிபானனா |

ஆகமிஷ்யதி ஸா டவஸ்ய மிமாம் ஸிவஜலாம் நதீம் || 51

ஏவம் து மத்வா ஹதுமான் மஹாத்மா, ப்ரதீக்ஷமா
னூ மதுஜேந்த்ரபத்னீம் | அவேக்ஷமாணஸ்ச ததர்ஸ
ஸர்வம், ஸுபுஷ்பிதே பர்ணகனே நிலீனஃ || 53

பதினான்காவது ஸர்க்கம் முற்றிற்று.

பதினேந்தாவது ஸர்க்கம்

ஸ வீக்ஷமாணஸ்தத் த்ரஸ்தோ மார்கமாணஸ்ச மைதிலீம் |
அவேக்ஷமாணஸ்ச மஹீம் ஸர்வாம் தா மன்வவைக்ஷத || 1

ஸந்தானகலதாபிஸ்ச பாதபை ருபஸோபிதாம் |
திவ்யகந்தரஸோபேதாம் ஸர்வதஃ ஸமலங்க்ருதாம் || 2

தாம் ஸ நந்தன ஸங்காஸாம் ம்ருகபக்ஷிபி ராவ்ருதாம் |
ஹர்மய ப்ராஸாத ஸம்பாதாம் கோகிலாகுல நிஃஸ்வனாம் ||

காஞ்சனோத்பலபத்மாபிர் வரபீபி ருபஸோபிதாம் |
பஹ்வாஸனகுதோபேதாம் பஹுபூமி க்ருஹாபுதாம் || 4

ஸர்வர்து குஸுமை ரம்யாம் பலவத்பிஸ்ச பாதபைஃ |
புஷ்பிதானு மஸோகானாம் ஸ்ரியா ஸூர்யோதயப்ரபாம் || 5

ப்ரதீப்தா மிவ தத் த்ரஸ்தோ மாருதிஃ ஸமுதைக்ஷத |
நிஷ்பத்ரஸாகாம் விஹகைஃ க்ரியமானு மிவா டஸக்ருத் || 6

விநிஷ்பதத்திஃ ஸதஸஸ்ச சித்ரைஃ புஷ்பாவதம்ஸகைஃ |
 ஆமூலபுஷ்பநிசிதை ரஸோகைஃ ஸோகநாஸனைஃ || 7
 புஷ்பபாராதிபாரைஸ்ச ஸ்ப்ருஸத்பி ரிவ மேதினீம் |
 கர்ணிகாரைஃ குஸுமிதைஃ கிம்ஸுகைஸ்ச ஸுபுஷ்பிதைஃ ||
 ஸ தேஸஃ ப்ரபயா தேஷாம் ப்ரதீப்த இவ ஸர்வதஃ |
 புன்னுகாஃ ஸப்தபர்ணஸ்ச சம்பகோத்தாலகா ஸ்ததா || 9
 விவ்ருத்தமூலா பஹவஃ ஸோபந்தே ஸ்ம ஸுபுஷ்பிதாஃ |
 ஸாதகும்பநிபாஃ கேசித் கேசி தக்னிஸிகோபமாஃ || 10
 நீலாஞ்ஜன நிபாஃ கேசித் தத்ரா டஸோகாஃ ஸஹஸ்ரஸஃ |
 நந்தனம் விவிதோ த்யானம் சித்ரம் சைத்ரரதம் யதா || 11
 அதிவ்ருத்த மிவா ட்சிந்த்யம் திவ்யம்ரம்யம் ஸ்ரியா வ்ருதம் |
 த்விதீய மிவ சா ட்காஸம் புஷ்பஜ்யோதிர் கணயுதம் || 12
 புஷ்பரத்ன ஸதைஸ்ச சித்ரம் பஞ்சமம் ஸாகரம் யதா |
 ஸர்வர்து புஷ்பைர் நிசிதம் பாதபை மதகந்திபிஃ || 13
 நானூரினூதை ருத்யானம் ரம்யம் ம்ருககணைர் த்விஜைஃ |
 அக்நககந்தப்ரவஹம் புண்யகந்தம் மனோரமம் || 14
 ஸைலேந்த்ர மிவ கந்தாட்யம் த்விதீயம் கந்தமாதனம் |
 அஸோகவனிகாயாம் து தஸ்யாம் வானரபுங்கவஃ || 15
 ஸ ததர்ஸா ட்விதூரஸ்தம் சைத்ய ப்ராஸாத முசரிதம் |
 மத்யேஸ்தம்ப ஸஹஸ்ரேண ஸ்திதம் கைலாஸபாண்டுரம் ||
 ப்ரவாளக்ருதஸோபானம் தப்தகாஞ்சனவேதிகம் |
 முஷ்ணந்த மிவ சக்ஷும்க்ஷி த்யோதமான மிவ ஸ்ரியா || 17
 விமலம் ப்ராம்ஸுபாவத்வா துல்லிகந்த மிவா டம்பரம் |
 ததோ மலின ஸம் வீதாம் ராக்ஷலீபிஃ ஸமாவ்ருதாம் || 18
 உபவாஸக்ருஸாம் தீனாம் நிஃஸ்வஸந்தீம் புனஃ புனஃ |
 ததர்ஸ ஸுக்லபக்ஷாதௌ சந்த்ரரேகா மிவா ட்மலாம் || 19

- மந்தப்ரக்யாயமானேன ரூபேண ரூசிரப்ரபாம் |
 பினத்தாம் தூமஜாலேன ரூகா மிவ விபாவஸோஃ || 20
- பீதே னேகேன ஸம்வீதாம் க்லிஷ்டே னேத்தமவாஸஸா |
 ஸபங்கா மனலங்காராம் விபத்மா மிவ பத்மினீம் || 21
- வரீளிதாம் துக்க ஸம்தப்தாம் பரிம்லானம் தபஸ்வினீம் |
 க்ரஹேண ஸங்காரகே னேவ பீடிதா மிவ ரோஹினீம் || 22
- ஆஸ்ரூபூர்ணமுகீம் தீனம் க்ருஸா மனஸனேன ச |
 ரோகத்யானபராம் தீனம் நித்யம் துக்கபராயணம் || 23
- ப்ரியம் ஜன மபர்யந்தீம் பர்யந்தீம் ராக்ஷலீகணம் |
 ஸ்வகனேன ம்ருகீம் ஹீனம் ஸ்வகனாபிவ்ருதா மிவ || 24
- நீலநாகாபயா வேண்யா ஜகனம் கத யைகயா |
 நீலயா நீரதாபாயே வனராஜ்யா மஹீ மிவ | 25
- ஸுகார்ஹாம் துக்கஸந்தப்தாம் வ்யஸனாண மகோவிதாமி
 தாம் ஸமீக்ஷய விஸாலாக்ஷ மதிகம் மலினம் க்ருஸாம் || 26
- தர்க்கயாமாஸ லீதேதி காரணே ரூபபாதிபிஃ |
 ஹீர்யமாணா ததா தேன ரக்ஷஸா காமரூபினா || 27
- யதாரூபாஹி த்ருஷ்டா வை ததாரூபேய மங்கனா |
 பூர்ணசந்த்ரானனம் ஸுப்ரூம் சாரூவ்ருத்தபயோதராம் ||
 சூர்வந்தீம் ப்ரபயா தேவீம் ஸர்வா விதிமிரா திஸஃ !
 தாம்நீலகேஸீம்பிம்போஷ்டம்ஸுமத்யாம்ஸுப்ரதிஷ்டிதாம்
 லீதாம் பத்மபலாஸாக்ஷீம் மன்மதஸ்ய ரதீம் யதா |
 இஷ்டாம் ஸர்வஸ்ய ஜகதஃ பூர்ணசந்த்ரப்ரபா மிவ || 30
- பூமௌ ஸுதனு மாலீனம் நியதா மிவ தாபலீம் |
 நிர்ஸ்வாஸபஹுளாம் பீரூம் புஜகேந்த்ரவதூ மிவ || 31
- ரோகஜாலேன மஹதா விததேன ந ராஜதீம் |
 ஸம்ஸக்தாம் தூமஜாலேன ரூகா மிவ விபாவஸோஃ || 32

தாம் ஸ்ம்ருதீ மிவ ஸந்திக்தா ம்ருத்திம் நிபதிதா மிவ |
 விஹதா மிவ ச ஸ்ரத்தா மாஸாம் ப்ரதிஹதா மிவ || 33
 ஸோபஸர்க்காம் யதா வித்திம் புத்திம் ஸகலுஷா மிவ |
 அபூதேனா பவாதேன கீர்த்திம் நிபதிதா மிவ || 34
 ராமோபரோதவ்யதிதாம் ரகோஹரணகர்ஸிதாம் |
 அபலாம் ம்ருகஸாபாக்ஷீம் வீக்ஷமாணாம் தத ஸ்ததஃ ||
 பாஷ்பாம்புபரிபூர்ணேன த்ருஷ்ணவக்ராக்ஷிபக்ஷமணா |
 வதனேனா ப்ரஸன்னேன நிஸ்வஸந்தீம் புனஃ புனஃ ||
 மலபங்கதராம் தீனாம் மண்டநாஹா மமண்டிதாம் |
 ப்ரபாம் நக்ஷத்ரராஜஸ்ய காலமேகை ரிவா ஸ்வ்ருதாம் ||
 தஸ்ய ஸந்திதிஹே புத்திர முஹூஃஸீதாம் நிர்க்ஷய து |
 ஆம்னாயான மயோகேன வித்யாம் ப்ரஸிதிலா மிவ || 38
 துக்கேன புபுதே ஸீதாம் ஹதுமா நநலங்க்ருதாம் |
 ஸம்ஸ்காரேண யதா ஹீனாம் வாச மர்தாந்தரம் கதாம் ||
 தாம் ஸமீக்ஷய விஸாலாக்ஷீம் ராஜபுத்ரீ மநிந்திதாம் |
 தர்க்கயாமாஸ ஸீதேதி காரணே ருபபாதிபிஃ || 40
 வைதேஹ்யா யானிசாடங்கேஷு ததாராமோ ஸ்வநீர்த்த
 [யத் |
 தான்யாபரணஜாலானி ஸாகாஸோபி ந்யலக்ஷயத் || 41
 ஸுக்ருதௌ கர்ணவேஷ்டௌச ஸ்வதம்ஷ்ட்ரௌச ஸு
 [ஸம்ஸித்திதௌ |
 மணிவித்ருமசித்ராணி ஹஸ்தேஷ்வாபரணானி ச || 42
 ஸ்யாமானி சிரயுக்தத்வாத் ததா ஸம்ஸ்த்தானவந்தி ச |
 தான்யேவைதானிமன்யேஹம் யானிராமோஸ்வநீர்த்தயத் |
 தத்ர யான் யவஹீனானி தான் யஹம் நோபலக்ஷயே |
 யான் யஸ்யா நாடவஹீனானி தானீமானி ந ஸம்ஸயஃ ||

பீதம் கனகபட்டாபம் ஸ்ரஸ்தம் த த்வஸனம் ஸூபம் |

உத்தரீயம் நகாஸக்தம் ததா த்ருஷ்டம் ப்லவங்கமை ||

பூஷணானி ச முக்யானி த்ருஷ்டானி தரணீதலே |

அனயைவா பவித்தானி ஸ்வனவந்தி மஹாந்தி ச || 46

இதம் சிரக்ருஹீதத்வா த்வஸனம் க்லிஷ்டவத்தரம் |

ததா஽பி நூனம் தத்வர்ணம் ததாஹீமத்ய தேதரத் || 47

இயம் கனகவர்ணங்கீ ராமஸ்ய ஹிஜி ப்ரியா |

ப்ரணஷ்டா஽பி ஸதீ யா஽ஸ்ய மனஸோ ந ப்ரணஸ்யதி ||

இயம் ஸா யத்க்ருதே ராம ஸ்சதுர்பி பரிதப்யதே |

காருண்யேன ஽ந்ருஸம்ஸ்யேந ஸோகேந மதனேன ச ||

ஸ்தரீ ப்ரணஷ்டேதி காருண்யா தாஸ்ரிதேத்யா ந்ருஸம்

[ஸ்யதஃ |

பதனீ நஷ்டேதி ஸோகேன ப்ரியேதி மதனேன ச || 50

அஸ்யா தேவ்யா யதா ரூப மங்கப்ரத்யங்கஸௌஷ்டவம் |

ராமஸ்ய ச யதா ரூபம் தஸ்யேய மலிதேக்ஷணை || 51

அஸ்யாதேவ்யா மனஸ்தஸ்மிம் ஸ்தஸ்யசா஽ஸ்யாம் ப்ர

[திஷ்ட்டிதம் |

தேநேயம் ஸச தர்மாத்மா முஹூர்த்த மபி ஜீவதி || 52

துஷ்கரம் க்ருதவாந் ராமோ ஹீனேய தனயாப்ரபுஃ |

தாரயத்யாத்மனே தேஹம் ந ஸோகேன ஽வலீததி ||

துஷ்கரம் குருதே ராமோ ய இமாம் மத்தகாஸினீம் |

லீதாம் வினா மஹாபாஹூர் முஹூர்த்த மபி ஜீவதி ||

ஏவம் லீதாம் ததா த்ருஷ்ட்வா ஹ்ருஷ்டஃபவனஸம்பவஃ |

ஜகாம மனஸா ராமம் ப்ரஸஸம்ஸ ச தம் ப்ரபும் || 55

பதினேந்தாவது ஸர்க்கம் முற்றிற்று.

பதினொருவது ஸர்க்கம்

ப்ரஸஸ்யது ப்ரஸஸ்தவ்யாம் லீதாம் தாம் ஹரிபுங்கவஃ |
 குணபிராமம்ராமம் ச புனஸ்சிந்தாபரோ ட்பவத் || 1
 ஸ முஹூர்த்த மிவத்யாத்வா பாஷ்பபர்யாகுலேக்ஷணஃ |
 லீதாமாஸ்ரித்ய தேஜஸ்வீ ஹநுமான் விலலாப ஹ || 2
 மான்யா குருவினீதஸ்ய லக்ஷமணஸ்ய குருப்ரியா |
 யதி லீதாடபி துஃக்கார்த்தா காலோஹி தூரதிக்ரமஃ || 3
 ராமஸ்ய வ்யவஸாயஜ்ஞா லக்ஷமணஸ்ய ச தீமதஃ |
 நாடத்யர்த்தம் க்ஷுப்யதே தேவீ கங்கேன ஜலதாகமே ||
 துல்யஸீலவயோவ்ருத்தாம் துல்யாபிஜனலக்ஷணம் |
 ராகவோடர்ஹதி வைதேஹீம் தம் சேய மலிதேக்ஷணா ||
 தாம் த்ருஷ்ட்வா நவஹேமாபாம் லோககாந்தா மிவஸ்ரியம் |
 ஜகாம மனஸா ராமம் வசனம் சேத மப்ரவீத் || 6
 அஸ்யா ஹேதோர் விஸாலாக்ஷ்யா ஹதோ வாலீ மஹா
 [பலஃ |
 ராவண ப்ரதிமோ வீர்யே கபந்தஸ்ச நிபாதிதஃ || 7
 விராதஸ்ச ஹதஃ ஸங்க்யே ராக்ஷஸோ பீமவிக்ரமஃ |
 வனே ராமேண விக்ரம்ய மஹேந்த்ரேணேவ ஸம்பரஃ ||
 சதுர்தஸ ஸஹஸ்ராணி ரக்ஷஸாம் பீமகர்மணம் |
 நிஹதானி ஜனஸ்தானே ஸரைரக்னி ஸிகோபமைஃ || 9
 கரஸ்ச நிஹதஃ ஸங்க்யே த்ரிஸிராஸ்ச நிபாதிதஃ |
 தூஷணஸ்ச மஹாதேஜா ராமேண விதிதாத்மனா || 10
 ஐஸ்வர்யம் வானராணம் ச தூர்ஹம் வாலிபாலிதம் |
 அஸ்யாநிமித்தே ஸுக்ரீவஃப்ராப்தவான் லோகஸத்க்ருதம் ||
 ஸாகரஸ்ச மயாக்ராந்தஃ ஸீமாந் நதநதீபதிஃ |
 அஸ்யாஹேதோர் விஸாலாக்ஷ்யாஃ புரீசேயம் நிரீக்ஷிதா ||

யதி ராமஃ ஸமுத்ராந்தாம் மேதின்ம் பரிவர்த்தயேத் |
 அஸ்யாஃ க்ருதே ஜகச்சா஽பி யுக்த மித்யேவ மே மதிஃ ||
 ராஜ்யம் வா த்ரிஷு லோகேஷு லீதா வா ஜனகாத்மஜா |
 த்ரையலோக்யராஜ்யம் ஸகலம் லீதாயாநா஽ப்நுபாத்தகலாம் ||
 இயம் ஸா தர்ம ஸீலஸ்ய மைதிலஸ்ய மஹாத்மனஃ |
 ஸுதா ஜனகராஜஸ்ய லீதா பர்த்ரு த்ருடவ்ரதா || 15
 உத்திதா மேதின்ம் பித்வா க்ஷேத்ரே ஹலமுகக்ஷதே |
 பத்மரேணுநிபைஃ கீர்ண ஸுபைஃ கேதாரபாம்ஸுபிஃ ||
 விக்ராதஸ்யா ஽த்யஸீலஸ்ய ஸம்யுகேஷ்வ நிவர்த்தினஃ |
 ஸ்நுஷாதஸரத ஸ்யைஷா ஜ்யேஷ்டா ராஜ்ஞோ யஸஸ்வநீ |
 தர்மஜஞஸ்ய க்ருதஜஞஸ்ய ராமஸ்ய விதிதாத்மனஃ |
 இயம் ஸா தயிதா பார்யா ராக்ஷவீவஸ மாகதா || 18
 ஸர்வாந் போகாந் பரித்யஜ்ய பர்த்ரு ஸ்நேஹ பலாத் க்ருதா
 அசிந்தயித்வா துஃக்கானி ப்ரவிஷ்டா நிர்ஜனம் வனம் || 19
 ஸந்துஷ்டா பலமூலேன பர்த்ரு ஸுஸ்ருஷணே ரதா |
 யா பராம் புஜதே ப்ரீதிம் வனே஽பி பவனே யதா || 20
 ஸேயம் கனக வர்ணங்கீ நித்யம் ஸுஸ்மிதபாஷிணீ |
 ஸஹதே யாதனா மேதா மநர்த்தனா மபாகினீ || 21
 இமாம் து ஸீலஸம்பன்னாம் த்ரஷ்டு மர்ஹதி ராகவஃ |
 ராவணேன ப்ரமதிதாம் ப்ரபா மிவ பிபாலிதஃ || 22
 அஸ்யா நூனம் புனர் லாபாத் ராகவஃ ப்ரீதி மேஷ்யதி |
 ராஜா ராஜ்யபரிப்ரஷ்டஃ புனஃ ப்ராப்யேவ மேதின்ம் || 23
 காமபோகைஃ பரித்யகதா ஹீனா பந்துஜனேன ச |
 தாரயத் யாத்மனோ தேஹம் தத்ஸமாகமகாங்க்ஷினீ || 24
 நைஷா பஸ்யதி ராக்ஷஸ்யோ நேமான் புஷ்பபலத்ருமான் |
 ஏகஸ்தஹ்ருதயா நூனம் ராம மேவா ஽நுமஸ்யதி || 25

பர்த்தா நாம பரம் நார்யா பூஷணம் பூஷண தபி |
 ஏஷா து ரஹிதா தேன பூஷணர்ஹா ந சோபதே || 26
 துஷ்கரம் குருதே ராமோ ஹீனே ய தனயா ப்ரபு: |
 தாரயத் மாத்மனே தேஹம் ந து:க்கேனே டவவீததி || 27
 இமா மலிதகேஸாந்தாம் ஸதபத்ர நிபேக்ஷணம் |
 ஸுகார்ஹாம் து:க்கிதாம் த்ருஷ்ட்வா மமாடபி வ்யதிதம்
 [மன: ||

க்ஷிதிக்ஷமா புஷ்கரஸந்நிபாக்ஷீ, யா ரக்ஷிதா ராகவ
 லக்ஷ்மணாப்யாம் | ஸா ராக்ஷவீபிர் விக்ருதேக்ஷணாபி:,
 ஸம்ரக்ஷயதே ஸம்ப்ரதி வருக்ஷமூலே || 29

ஹிமஹி தநளினீ வ நஷ்டசோபா, வ்யஸனபரம்பரயா
 நிபீட்யமானா | ஸஹசரரஹிதேவ சக்ரவாகீ, ஜனகஸுதா
 க்ருபணம் தஸாம் ப்ரபன்னா || 30

அஸ்யாஹி புஷ்பாவநதாக்ரஸாகா: , சோகம் த்ருடம்
 வை ஜனயந்த்யஸோகா: | ஹிமவ்யபாயேன ச மந்தரஸ்மி,
 ரப்யுத்திதோ நைகஸஹஸ்ரரஸ்மி: || 31

இத்யேவ மர்த்தம் கபி ரன்வவேக்ஷய, லீதேய மித்
 யேவ நிவிஷ்டபுத்தி: | ஸம்ஸ்ரித்ய தஸ்மின் நிஷஸாத வரு
 சேக்ஷ, பலீ ஹரீணா ம்ருஷபஸ்தரஸ்வீ || 32

பதினூறாவது ஸர்க்கம் முற்றிற்று.

பதினேழாவது ஸர்க்கம்

தத: குமுதஷண்டாபோ நிர்மலோ நிர்மலம் ஸ்வயம் |
 ப்ரஜகாம நபஸ்சந்த்ரோ ஹம்ஸோ நீல மிவோதகம் || 1
 ஸாசிவ்ய மிவ சூர்வன் ஸ ப்ரபயா நிர்மலப்ரப: |
 சந்த்ரநா ரஸ்மிபி: ஸீதை: விலேஷவே பவனாத்மஜம் | 2

- ஸ ததர்ஸ ததஃ லீதாம் பூணசந்த்ர நிபானனாம் |
 ஸோகபாரை ரிவ ந்யஸ்தாம் பாரைர்னாவ மிவாஃம்பலி || 3
 தித்ருக்ஷமானே வைதேஹீம் ஹநுமான் மாருதாத்மஜஃ |
 ஸ ததர்ஸா ட்விதூரஸ்த்தா ராக்ஷலீர் கோரதர்ஸனாஃ || 4
 ஏகாக்ஷீ மேககர்ணம் ச கர்ணப்ராவரணம் ததா |
 அகர்ணம் ஸங்குகர்ணம் ச மஸ்தகோச்வாஸநாவிகாம் || 5
 அதிகாயோத்தமாங்கீம் ச தனுதீர்க்க ஸிரோதராம் |
 த்வஸ்தகேஸீம் ததாஃகேஸீம் கேஸகம்பளதாரினீம் || 6
 லம்பகர்ணலலாடாஞ்ச லம்போதரபயோதராம் | [காம்||
 லம்போஷ்ட்டீம் சுபுகோஷ்ட்டீஞ்ச லம்பாஸ்யாம் லம்பஜானு
 ஹ்ரஸ்வாம்தீர்க்காம் ததா குப்ஜாம் விகடாம்வாமனாம்ததா |
 கராளாம் புக்னவக்த்ராஞ்ச பிங்காக்ஷீம் விக்ருதானனாம் || 8
 விக்ருதாஃ பிங்களாஃ காளீஃ க்ரோதனாஃ கலஹப்ரியாஃ |
 காலாயஸ மஹாஸூல கூடமுத்கரதாரினீஃ || 9
 வராஹம்ருகஸார்தூல மஹிஷாஜஸரிவாமுகீஃ |
 கஜோஷ்ட்ட்ரஹயபாதீஸ்ச நிகாதஸிரஸோ ட்பராஃ || 10
 ஏகஹஸ்தைகபாதாஸ்ச கரகர்ண்யஸ்வ கர்ணீகாஃ |
 கோகர்ணீர் ஹஸ்திகர்ணீஸ்ச ஹரிகர்ணீ ஸ்ததா ட்பராஃ ||
 அனாஸா அதினாஸாஸ்ச திர்யங்னாஸா வினாஸிகாஃ |
 கஜஸன்னிபநாஸாஸ்ச லலாடோச்வாஸநாவிகாஃ || 12
 ஹஸ்திபாதா மஹாபாதா கோபாதாஃ பாதசூளிகாஃ |
 அதிமாத்ரஸிரோகீர்வா அதிமாத்ரகுசோதரீஃ || 13
 அதிமாத்ராஸ்யநேத்ராஸ்ச தீர்க்கஜிஹ்வானகாஸ் ததா |
 அஜரமுகீர் ஹஸ்திமுகீர் கோமுகீஃ ஸூகரீமுகீஃ || 14
 ஹயோஷ்ட்ட்ரகரவக்த்ராஸ்ச ராக்ஷலீர் கோரதர்ஸனாஃ |
 ஸூலமுத்கரஹஸ்தாஸ்ச க்ரோதனாஃ கலஹப்ரியாஃ || 15

கராளா தூம்ர கேஸீஸ்ச ராக்ஷஸீர் விக்ருதானனாஃ |
 பிபந்தீஃ ஸததம் பானம் ஸதா மாம்ஸஸுராப்ரியாஃ || 16
 மாம்ஸஸோணிததித்தாங்கீர் மாம்ஸஸோணீதபோஜனாஃ |
 தா ததர்ஸ கபிஸ்ரேஷ்ட்டோ ரோமஹர்ஷணதர்ஸனாஃ || 17
 ஸ்கந்தவந்த முபாலீனாஃ பரிவார்யவனஸ்பதீம் |
 தஸ்யா஽தஸ்தாச்ச தாம் தேவீம் ராஜபுத்ரீமனிந்திதாம் ||
 லக்ஷயாமாஸ லக்ஷமீவாஸ ஹநுமான் ஜனகாத்மஜாம் |
 நிஷ்ப்ரபாம் ஸோகஸந்தப்தாம் மலஸங்குலமூர்த்தஜாம் ||
 கூண்புண்யாம் ச்யுதாம் பூமௌ தாராம் நிபதிதா மிவ |
 சாரித்ர வயபதேஸாட்யாம் பர்த்ருதர்ஸன துர்க்கதாம் || 20
 பூஷணை ருத்தமைர் ஹீனாம் பர்த்ருவாத்ஸல்யபூஷணாம் |
 ராக்ஷஸாதிபஸம்ருத்தாம் பநதுபிஸ்ச வினாக்ருதாம் || 21
 வியூதாம் வலிம்ஹஸம்ருத்தாம் பத்தாம் கஜவதூ மிவ |
 சந்த்ரரேகாம் பயோதாந்தே ஸாரதாப்ரைரிவா஽஽வ்ருதாம் ||
 க்லிஷ்ட்ருபா மஸம்ஸ்பர்ஸா தயுக்தா மிவ வல்லகீம் |
 லீதாம் பர்த்ருவஸே யுக்தா மயுக்தாம் ராக்ஷஸீவஸே || 23
 ஶுஸோகவனிகாமத்யே ஸோகஸாகர மாப்லுதாம் |
 தாபிஃ பரிவ்ருதாம் தத்ர ஸக்ரஹா மிவ ரோஹினீம் || 24
 ததர்ஸ ஹநுமான் தேவீம் லதா மகுஸுமா மிவ |
 ஸா மலேன ச திக்தாங்கீ வபுஷா சா ஽ப்யலங்க்ருதா || 25
 ம்ருணாஸீ பங்கதிக்தேவ விபாதி ந விபாதி ச |
 மலினேன து வஸ்த்ரேண பரிக்லிஷ்டேன பாமினீம் || 26
 ஸம்வ்ருதாம் ம்ருகஸாபாக்ஷீம் ததர்ஸ ஹநுமான் கபிஃ |
 தாம் தேவீம் தீனவதனா மதீனாம் பர்த்ருதேஜஸா || 27
 ரக்ஷிதாம் ஸவேன ஸ்வேன லீதா மலிதலோசனாம் |
 தாம்த்ருஷ்ட்வா ஹநுமான்லீதாம் ம்ருகஸாபநிபேக்ஷணாம்

ம்ருககன்யா மிவ த்ரஸ்தாம் வீக்ஷமாணம் ஸமந்தத? |
 தஹந்தீ மிவ நிர்ஸ்வாஸைர் வ்ருக்ஷான் பல்லவதாரினீ? ||
 ஸங்காத மிவ ஸோகானம் துக்க ஸ்யோர் மிவோத்திதாம்
 தாம் க்ஷாமாம் ஸுவிபக்தாங்கீம் விபுபரணஸோபினீம் ||
 ப்ரஹர்ஷ மதுலம் லேபே மாருதி? ப்ரேக்ஷ்ய மைதிலீம் |
 ஹர்ஷஜானிசஸோ஽ஸ்ருணி தாம்தருஷ்ட்வாமதிரேக்ஷணம்
 முமோச ஹதுமாம் ஸ்தத்ர நமஸ்சக்ரேச ராகவம் |
 நமஸ்க்ருத்வா ஸ ராமாய லக்ஷ்மணாய ச வீர்யவான் || 32
 லீதாதர்ஸன ஸம்ஹ்ருஷ்டோ ஹதுமான் ஸம்வ்ருதோ
 [஽பவத் ||

பதினேழாவது ஸர்க்கம் முற்றிற்று.

பதினெட்டாவது ஸர்க்கம்

ததா விப்ரேக்ஷமாணஸ்ய வனம் புஷ்பிதபாதபம் |
 விசின்வதஸ்ச வைதேஹீம் கிஞ்சிச்சேஷா நிஸா ஽பவத் || 1
 ஷடங்கவேதவிதுஷாம் க்ரதுப்ரவரயாஜினாம் |
 ஸுஸ்ருவ ப்ரஹ்ம கோஷாம்ஸ்ச விராத்ரே ப்ரஹ்மரக்ஷ
 [ஸாம்||

அத மங்களவாதித்ரை? ஸப்தை? ஸ்ரோத்ர மனோஹரை? |
 ப்ராபுத்யத மஹாபாஹூர் தஸகீவோ மஹாபல? || 3
 விபுத்ய து யதாகாலம் ராக்ஷஸேந்த்ர? ப்ரதாபவான் |
 ஸ்ரஸ்தமால்யாம்பரதரோ வைதேஹீ மன்வசிந்தயத் || 4
 ப்ருஸம் நியுக்த ஸ்தஸ்யாம் ச மதனேன மதோத்கட? |
 ந ஸ தம் ராக்ஷஸ? காமம் ஸஸாகா ஽தமனி கூஹிதும் || 5
 ஸ ஸர்வாபரணீர் யுக்தோ பிப்ரச் ச்ரிய மனுத்தமாம் |
 தாம் நகைர் பஹுபிர் ஜுஷ்டாம் ஸர்வபுஷ்பபலோபகை? ||

- வ்ருதாம் புஷ்கரிணீபிஸ்ச நானுபுஷ்போபஸோபிதாம் |
 ஸதாமதைஸ்ச விஹகைர் விசித்ராம் பரமாத்புதாம் || 7
 ஈஹாம்ருகைஸ்ச விவிதைர் ஜுஷ்டாம் த்ருஷ்டி மனோஹ
 [ரை: |
 வீதி: ஸம்ப்ரேக்ஷமாணஸ்ச மணிகாஞ்சனதோரணா: || 8
 நானாம்ருககணகீர்ணாம் பலை: ப்ரபதிதைர் வ்ருதாம் |
 அஸோகவனிகா மேவ ப்ரவிஸுத் ஸந்ததத்ருமாம் || 9
 அங்கஸூதமாத்ரம் து தம் வ்ரஜந்த மனுவ்ரஜத் |
 மனோந்த்ர மிவ பெளலஸ்த்பம் தேவகந்தர்வயோஷித: ||
 தீபிகா: காஞ்சனீ: காஸ்சிஜ் ஜக்ருஹு ஸ்தத்ர யோஷித:
 வாலவ்யஜனஹஸ்தாஸ்ச தாலவ்ருந்தானி சா ட்பரா: || 11
 காஞ்சனே ரபி ப்ருங்காரைர் ஜஹ்ரு: ஸலில மக்ரத: |
 மண்டலாக்ரான் ப்ரவீம்சைவ க்ருஹ்யாடன்யா: ப்ருஷ்ட
 [தோயயு: ||
 காசித் ரத்னமயீம் ஸ்தாலீம் பூர்ணாம் பானஸ்ய பாமினீ |
 தக்ஷிண தக்ஷிணே நைவ ததா ஜக்ராஹ பாணிணா || 13
 ராஜஹம்ஸ ப்ரதீகாஸம் சத்ரம் பூர்ணஸூரிப்ரபம் |
 ஸௌவர்ண தண்ட மபரா க்ருஹீத்வா ப்ருஷ்டதோயயௌ
 நித்ராமதபரீ தாக்ஷயோ ராவண ஸ்யோத்தமா: ஸ்த்ரிய: |
 அநுஜக்மு: பதம் வீரம் கனம் வித்யுல்லதா இவ || 15
 வ்யாவித்தஹாரகேயூரா: ஸமாம்ருதிதவர்ணகா: |
 ஸமாகளிதகேஸாந்தா: ஸஸ்வேதவதனாஸ் ததா || 16
 கூர்ணந்த்யோ மதஸேஷேண நித்ரயா ச ஸுபானனா: |
 ஸ்வேதக்லிஷ்டாங்ககுஸுமா: ஸுமால்யாகுலமூர்த்தஜா: ||
 ப்ரயாந்தம் நைர்ருதபதம் நார்யோ மதிரலோசனா: |
 பஹுமாஞ்ச்சகாமாச்ச ப்ரியபார்யாஸ் தமன்வயு: || 18

- ஸ ச காமபராதீனம் பதிஸ் தாஸாம் மஹாபலம் |
 வீ தாஸக்தமனா மந்தோ மந்தாஞ்சிதகதிர் பபௌ || 19
- ததம் காஞ்சீ நிநாதஞ்ச நூபுராணாஞ்ச நிஃஸ்வனம் |
 ஸுஸ்ராவ பரமஸ்தீரீணம் ஸ கபிர் மாருதாத்மஜம் || 20
- தம் சா ஸ்ரதிமகர்மாண மசிந்த்ய பலபௌருஷம் |
 த்வாரதேஸ மனுப்ராப்தம் ததர்ஸ ஹநுமான் கபிம் || 21
- தீபிகாபி ரனேகாபிம் ஸமந்தா தவபாலிதம் |
 கந்ததைலாவலிக்தாபிர் த்ரியமாணாபி ரக்ரதம் || 22
- காமதர்ப்பமதைர் யுக்தம் ஜிஹ்மதாம் ராயதேக்ஷணம் |
 ஸமக்ஷ மிவ கந்தர்ப்ப மபவித்தஸராஸனம் || 23
- மதிதாம்ருதபேநாப மரஜோ வஸ்த்ர முத்தமம் |
 ஸலீல மனுக்ஷந்தப் விமுத்தம் ஸக்த மங்கதே || 24
- தம் பத்ரவிடபே லீனம் பத்ரபுஷ்பகனாவ்ருதம் |
 ஸமீப மிவ ஸங்க்ராந்தம் நித்யாது முபசக்ரமே || 25
- அவேக்ஷமாணஸ்து ததோ ததர்ஸ கபிகுஞ்ஜரம் |
 ஸுபயௌவனஸம்பன்னா ராவணஸ்ய வரஸ்த்ரியம் || 26
- தாபிம் பரிவ்ருதோ ராஜா ஸுஸுபாபிர் மஹாயஸாம் |
 தன்ம்ருக த்விஜஸங்குஷ்டம் ப்ரவிஷ்டம் ப்ரமதாவனம் || 27
- க்ஷ்பேர விசித்ராபரணம் ஸங்குகர்ணே மஹாபலம் |
 தேன விஸ்ரவஸம் புத்ரம் ஸ த்ருஷ்டோ ராக்ஷஸாதிபம் ||
- வ்ருதம் பரமநாரீபிஸ் தாராபி ரிவ சந்த்ரமாம் |
 தம் ததர்ஸ மஹாதேஜா ஸ்தேஜோவந்தம் மஹாகபிம் || 9
- ராவணேயம மஹாபாஹு ரிதி ஸஞ்சிந்த்ய வானரம் |
 அவப்லுதோ மஹாதேஜா ஹநுமான் மாருதாத்மஜம் || 30
- ஸ ததாஸ்யுக்ாதேஜாம் ஸந் நிர்த்தூத ஸ்தஸ்ய தேஜஸா |
 பத்ரகுஹ்யாந்தரே ஸக்தோ ஹநுமாந் ஸம்வ்ருதோஸ்பவத் ||

ஸதா மலிதகேஸாந்தாம் ஸுஸ்ரோணீம் ஸம்ஹதஸ்தநீப்
தித்ருக்ஷ ரலிதாபாங்கா முபாவர்தத ரர்வணஃ || :2

பதினெட்டாவது ஸர்க்கம் முற்றிற்று.

பத்தொன்பதாவது ஸர்க்கம்

தஸ்மிந் நேவ ததஃ காலே ராஜபுத்ரீத் விரிந்திதா |
ரூபயௌவன ஸம்பன்னம் பூஷணோத்தம பூஷிதம் || 1
ததோ த்ருஷ்ட்வைவ வைதேஹீ ராவணம் ராக்ஷஸாதிபம் |
ப்ராவேபத வராரோஹா ப்ரவாதே கதளி யதா || 2
ஆச்சாத்யோதர முருப்யாம் பாஹுப்யாஞ்ச பயோதரௌ
உபவிஷ்டா விஸாலாக்ஷ ருதந்தீ வரவர்ணினீ || 3
தஸகரீவஸ்து வைதேஹீம் ரக்ஷிதாம் ராக்ஷஸீகணைஃ |
ததர்ஸ லீதாம் துக்கார்த்தாம் நாவம்ஸன்மூமிவாடர்ணவே
அஸம்வ்ருதாயா மாலீனாம் தரண்யாம் ஸம்ஸரிதவ்ரதாம் |
சின்னாம் ப்ரபதிதாம் பூமௌ ஸாகா மிவ வனஸ்பதேஃ || 5
மலமண்டனசித்ராங்கீம் மண்டநார்ஹா மமண்டிதாம் |
ம்ருணாளீ பங்கதிக்தேவ விபாதி ந விபாதி ச || 6
ஸமீபம் ராஜலிம்ஹஸ்ய ராமஸ்ய விதிதாத்மனஃ |
ஸங்கல்பஹயஸம்யுக்தைர் யாந்தீ மிவ மனோரதைஃ || 7
ஸுஷ்யந்தீம் ருததீ மேகாம் த்யானஸோகபராயணாம் |
துக்கஸ்யாந்த மபஸ்யந்தீம் ராமாம் ராமமனுவ்ரதாம் || 8
வேஷ்டமானாம் ததா ட்ஷவிஷ்டாம் பன்னகேந்த்ரவதூமிவ |
தூப்யமானாம் க்ரஹேணைவ ரோஹினீம் தூமகேதுனா || 9
வ்ருத்தஸீலகுலே ஜாதா மாசாரவதி தார்மிகே |
புனஃ ஸம்ஸ்கார மாபன்னாம் ஜாதாமிவ ச துஷ்குலே || 10

- அபூதேனா டபவாதேன கீர்த்திம் நிபதிதா மிவ |
 ஆம்னயானா மயோகேன வித்யாம் ப்ரஸிதிலா மிவ || 11
 ஸன்னா மிவ மஹாகீர்த்திம் ப்ரத்தா மிவ விமானிதாம் |
 பூஜா மிவ பரிக்ஷணா மாஸாம் ப்ரதிஹதா மிவ || 12
 ஆயதீ மிவ வித்வஸ்தா மாஜ்ஞாம் ப்ரதிஹதா மிவ |
 தீப்தா மிவ திஸம் காலே பூஜா மபஹ்ருதா மிவ || 13
 பத்மினீ மிவ வித்வஸ்தாம் ஹதஸூராம் சமூ மிவ |
 ப்ரபா மிவ தமோத்வஸ்தா முபக்ஷணா மிவா டபகாம் || 14
 வேதீ மிவ பராம்ருஷ்டாம் ஸாந்தா மக்னிஸிகா மிவ |
 பெளர்ணமாலீ மிவநிஸாம் ராஹுக்ரஸ்தேந்துமண்டலாம்||
 உத்க்ருஷ்டபர்ணகமலாம் வித்ராவிதவிஹங்கமாம் |
 ஹஸ்திஹஸ்தபராம்ருஷ்டா மாகுலாம் பத்மினீ மிவ || 16
 பதிஸோகாதிராம் ஸுஷ்காம் நதீம் விஸ்ராவிதா மிவ |
 பரயா ம்ருஜயா ஹீனாம் க்ருஷ்ணபக்ஷநிஸா மிவ || 17
 ஸுகுமரீம் ஸுஜாதாங்கீம் ரத்னகர்ப்ப க்ருஹோசிதாம் |
 தப்யமானா மிவோஷ்ணேன ம்ருணாஸீ மசிரோ த்ருதாம்||18
 க்ருஹீதா மாளிதாம் ஸ்தம்பே யூதபேன வினாக்ருதாம் |
 நிஸ்வஸந்தீம் ஸுதுக்கார்ததாம் கஜராஜவதூ மிவ || 19
 ஏகயா தீர்க்கயா வேண்யா ஸோபமானா மயத்னதஃ |
 நீலயா நீரதாபாயே வனராஜயா மஹீ மிவ || 20
 உபவாஸேன ஸோகேன த்யானேன ச பயேன ச |
 பரிக்ஷணாம் க்ருஸாம் தீனா மல்பாஹாராம் தபோதனாம்|| 21
 ஆயாசமானாம் துக்கார்த்தாம் ப்ராஞ்ஜலிம் தேவதா மிவ |
 பாவேன ரகுமுக்யஸ்ய தஸகீவபராபவம் || 22

ஸமீக்ஷமாணாம் ருததீ மநிநதிதாம், ஸுபக்ஷமதாம்ரா
 யதஸுகல்லோசனாம் | அநுவ்ரதாம் ராம மதீவ மைதிலீம்,

ப்ரலோபயாமாஸ வதாய ராவணஃ ||

23

பத்தொன்பதாவது ஸர்க்கம் முற்றிற்று.

இருபதாவது ஸர்க்கம்

ஸ தாம் பதிவ்ரதாம் தீனாம் நிரானந்தாம் தபஸ்வீனீம் |
 ஸாகாரைர் மதுரைர் வாக்யைர் ந்யதர்ஸயத ராவணஃ || 1
 மாம் த்ருஷ்ட்வா ஶாகனஸோரு கூஹமானா ஸ்ததேதரம் |
 அதர்ஸனமிவா ததமானம் பயாந் நேதும் த்வ மிச்சஸி || 2
 காமயே த்வாம் விஸாலாக்ஷி பஹுமன்யஸ்வ மாம் ப்ரியே |
 ஸர்வாங்ககுணஸம்பன்னே ஸர்வலோகமனோஹரே || 3
 நேஹ கேசின் மனுஷ்யாவா ராக்ஷஸாஃ காமரூபிணஃ |
 வயபஸர்பது தே லீதே பயம் மத்தஃ ஸமுத்திதம் || 4
 ஸ்வதர்மோ ராக்ஷஸாம் பீரு ஸர்வதைவ ந ஸம்ஸயஃ |
 கமனம் வா பரஸ்த்ரீணாம் ஹரணம் ஸம்ப்ரமத்ய வா || 5
 ஏவம் சைத தகாமாம் து நத்வாம் ஸ்ப்ரக்ஷ்யாமி மைதிலீ |
 காமம் காமஃ ஸரீரேமே யதாகாமம் ப்ரவாத்ததாம் || 6
 தேவி நேஹ பயம கராயம் மயி விஸ்வலிஹி ப்ரியே |
 ப்ரணயஸ்வ ச தத்வேன மைவம் பூஃ ஶோகலாலனா || 7
 ஏகவேணீ தரா ஶய்யா த்யானம் மலின மம்பரம் |
 அஸ்தானே த்யுபவாஸஸ்ச நைதான்யௌபயிகானி தே ||
 விசித்ராணி ச மால்யானி சந்தனாந் யகரூணீ ச |
 விவிதானி ச வாஸாம்ஸி திவ்யான் யாபரணானி ச || 9
 மஹார்ஹாணி ச பானானி ஶயநான் யாஸனானி ச |
 கீதம் ந்ருத்தஞ்ச வாத்யஞ்ச லப மாம் ப்ராப்ய மைதிலி ||
 ஸ்த்ரீரத்ன மலி மைவம் பூஃ குரு காத்ரேஷு பூஷணம் |
 மாம் ப்ராப்யஹிகதம் நுஸ்யாஸ்த்வ மநர்ஹாஸுவிஶ்ரஹே ||

இதம் தே சாரு ஸஞ்ஜாதம் யௌவனம் வ்யதிவர்த்ததே |
 ய ததீதம் புனர்னைதி ஸ்ரோதஃ ஸீக்ர மபா மிவ || 12
 த்வாம் க்ருத்வோபரதோமன்யே ரூபகர்தா ஸவிஸ்வஸ்ருக் |
 நஹி ரூபோபமா த்வன்யா தவாதஸ்தி ஸூபதர்ஸனே || 13
 த்வாம் ஸமாஸாத்ய வைதேஹி ரூபயௌவனஸாலினீம் |
 கஃ புமா நதிவர்த்தேத ஸாக்ஷா தபி பிதாமஹஃ || 14
 யத்யத் பர்யாமி தே காத்ரம் ஸீதாம்ஸூ ஸத்ருஸானனே |
 தஸ்மிம் ஸ்தஸ்மின் ப்ருதுஸ்ரோணி சக்ஷூர் மநிபத்யதே ||
 பவ மைதிலி பாயா மே மோஹ மேனம் விஸர்ஜய |
 பஹ்வீன முத்தமஸ்தீன மாஹ்ருதான மித ஸ்ததஃ || 16
 ஸர்வாஸா மேவ பத்ரம் தே மமாடக்ரமஹிஜீ பவ |
 லோகேப்யோயானி ரத்னானி ஸம்ப்ரமத்யாடஹ்ருதாநிவை
 தானி மே பீரு ஸர்வாணி ராஜ்யம் சைத தஹஞ்ச தே |
 விஜித்ய ப்ருதிவீம் ஸர்வாம் நானாகரமாலினீம் || 18
 ஜனகாய ப்ரதாஸ்யாமி தவ ஹேதோர் விலாலினி |
 நேஹபர்யாமி லோகேதன்யம் போமே ப்ரதிபலோபவேத் ||
 பர்யமே ஸூமஹத் வீர்ய மப்ரதி த்வந்த்வ மாஹவே |
 அஸக்ருத் ஸம்யுகே பக்ன மயா விம்ருதித த்வஜாஃ || 20
 அஸக்தாஃ ப்ரத்யனீகேஷு ஸ்தாதூம் மம ஸராஸூராஃ |
 இச்ச மாம் க்ரியதா மத்ய ப்ரதிகர்ம தவோத்தமம் || 21
 ஸப்ரபாண் யவஸஜ்யந்தாம் தவா டங்கே பூஷ்ணானி ச |
 ஸாது பர்யாமி தே ரூபம் ஸம்யுக்தம் ப்ரதிகர்மண || 22
 ப்ரதிகர்மாபி ஸம்யுக்தா தாக்ஷிண்யேன வரானனே |
 புங்க்ஷவபோகான் யதாகாமம் பிப பீரு ரமஸ்வ ச || 23
 யதேஷ்டஞ்ச ப்ரயச்சத்வம் ப்ருதிவீம் வா தனானி ச |
 லலஸ்வ மயி விஸ்ரப்தா த்ருஷ்ட மாஜ்ஞாபயஸ்வ ச || 24

மத்ப்ரஸாதா லலந்த்யாஸ்ச லலந்தாம் பாந்தவாஸ்தவ |
 ருத்திம் மமா஽னுபஸ்யத்வம் ஸ்ரியம் பத்ரே யஸஸ்ச மே ||
 கிம் கரிஷ்யஸி ராமேண ஸுபகே சீரவாஸூ |

நிக்ஷிப்தவிஜயோ ராமோ கதஸ்ரீர் வனகோசரஃ || 26

ப்ரதீ ஸ்தண்டிலஸாயீ ச ஸங்க்கே ஜீவதி வா ந வா |
 ந ஹி வைதேஹி ராமஸ்த்வாம் த்ரஷ்டும் வா஽ப்யு பலப்

[ஸ்யதே ||

புரோபலாகை ரஸிதைர் மேகைர் ஜயோத்ஸூ மிவா

[஽஽வ்ருதாம் |

ந சா ஽பி மம ஹஸ்தா த்வாம் ப்ராப்து மர்ஹதி ராகவஃ ||

ஹிரண்யகஸிபுஃ கீர்த்தி மிந்த்ரஹஸ்தகதா மிவ |

சாருஸ்மிதே சாருததி சாருநேத்ரே விலாலினீ || 29

மனூ ஹரஸி மே பீரு ஸுபர்ணஃ பன்னகம் யதா |

க்லிஷ்டகௌஸேயவஸூம் தன்வீ மப்ய நலங்க்ருதாம் || 30

த்வாம் த்ருஷ்ட்வா ஸ்வேஷு தாரேஷு ரதிம் னூபலபாம்

[யஹம் |

அந்தஃபுர நிவாவின்யஃ ஸ்த்ரியஃ ஸர்வகுணன்விதாஃ || 31

யாவந்த்யோ மம ஸர்வாஸா மைஸ்வர்யம் குரு ஜானகி |

மம ஹ்யஸிதகேஸாந்தே த்ராலோக்யப்ரவராஃ ஸ்த்ரியஃ ||

தாஸ்த்வாம் பரிசரிஷ்யந்தி ஸ்ரிய மபஸரஸோ யதா |

யானி வைஸ்ரவணே ஸுப்ரு ரத்னானி ச தனானி ச || 33

தானி லோகாம்ஸ்ச ஸுஸ்ரோணி மாஞ்ச புங்க்ஷ்வயதா

[ஸுகம் |

ந ராமஸ் தபஸா தேவி ந பலேன ந விக்ரமைஃ || 34

ந தனேன மயா துல்ய ஸ்தேஜஸா யஸஸா஽பிவா || 34½

பிப விஹர ரமஸ்வ புங்க்ஷ்வ போகான், தனநிசயம்

ப்ரதிஸாமி மேதினீம் ச | மயி லல லலனே யதாஸுகம்
த்வம், த்வயி ச ஸமேத்ய லலந்து பார்தவாஸ்தே || 35½

குஸுமி ததருஜாலஸந்ததானி, ப்ரமரயுதானி ஸமுத்ர
தீரஜானி | கனகவிமலஹாரபூஷிதாங்கீ, விஹர மயா ஸஹ
பீரு கானனானி || 36½

இருபதாவது ஸர்க்கம் முற்றிற்று.

இருபத்தோராவது ஸர்க்கம்

தஸ்ய தத் வசனம் ஸ்ருத்வா லீதா ரௌத்ரஸ்ய ரக்ஷஸஃ |
ஆர்த்தா தீனஸ்வரா தீனம் ப்ரத்யுவாச ஸணீர் வசஃ || 1

துக்கார்த்தா ருததீ லீதா வேபமானௌ தபஸ்வினி |
சிந்தயந்தீ வராரோஹா பதி மேவ பதிவ்ரதா || 2

த்ருண மந்தரதஃ க்ருத்வா ப்ரத்யுவாச ஸுசிஸ்மிதா |
நிவர்த்தய மஃனௌ மத்தஃ ஸ்வஜனே க்ரியதாம் மனஃ || 3

ந மாம் ப்ராத்தயிதும் யுக்தம் ஸுலித்தி மிவ பாபக்ருத் |
அகார்யம் ந மயா கார்ய மேகபதன்யா விகர்ணிதம் || 4

குலம் ஸம்ப்ராப்தயா புண்யம் குலே மஹதி ஜாதயா |
ஏவ முக்த்வாது வைதேஹீ ராவணம் தம் யஸஸ்வினீ || 5

ராக்ஷஸம் ப்ருஷ்ட்டதஃ க்ருத்வா பூயோ வசன மப்ரவீத் |
நாஹ மெனபயிகீ பார்யா பரபார்யா ஸதீ தவ || 6

ஸாது தர்ம மவேக்ஷஸ்வ ஸாது ஸாதுவ்ரதம் சர |
யதா தவ ததா தன்யேஷாம் தாரா ரக்ஷயா நிஸாசர || 7

ஆத்மான முபமாங்க்ருத்வா ஸ்வேஷு தாரேஷு ரம்யதாம் |
அதுஷ்டம் ஸ்வேஷு தாரேஷு சபலம் சலிதேந்த்ரியம் ||

நயந்தி நிக்ருதிப்ரஜ்ஞம் பரதாராஃ பராபவம் |
இஹ ஸந்தோ ந வா ஸநதி ஸதோ வா நாஹுவர்த்தஸே ||

ததாஹி விபரீதா தே புத்தி ராசாரவர்ஜிதா |
 வசோ மித்யாப்ரணீதாத்மா பதய முக்தம் விசக்ஷணை ||
 ராக்ஷஸாஹ மவாவாய த்வம் வா ந ப்ரதிபத்யஸே |
 அக்ருதாத்மான மாஸாத்ய ராஜான மனயே ரதம் || 11
 ஸம்ருத்தானி வினஸ்யந்தி ராஷ்ட்ராணி நகராணி ச |
 ததேயம் த்வாம் ஸமாஸாத்ய லங்கா ரத்னௌகஸங்குலா ||
 அபராதாத்த வைகஸ்ய ந சிராத் வினஸிஷ்யதி |
 ஸ்வக்ருதைர் ஹன்யமானஸ்ய ராவணா தீர்க்கதர்ஸின ||
 அபிநந்தந்தி பூதானி வினாஸே பாபகர்மண ||
 ஏவம் த்வாம் பாபகர்மாணம் வக்ஷயந்தி நிக்ருதா ஜன || 14
 திஷ்டயைதத் வ்யஸனம் ப்ராப்தோ ரௌத்ர இத்யேவ
 [ஹர்ஷிதா ||
 ஸக்யா லோபயிதும் நாஹ மைஸ்வர்யேண தனேன வா ||
 அனன்யா ராகவேணாஹம் பாஸ்கரேண ப்ரபா யதா |
 உபதாய புஜம் தஸ்ய லோகநாதஸ்ய ஸத்க்ருதம் || 16
 கதம் நா மோபதாஸ்யாமி புஜ மன்யஸ்ய கஸ்யசித் |
 அஹ மௌபயிகீ பார்யா தஸ்யைவ வஸுதாபதே || 17
 வ்ரதஸ்னாதஸ்ய விப்ரஸ்ய வித்யேவ விதிதாத்மன ||
 ஸாது ராவண ராமேண மாம் ஸமானய துஃக்கிதாம் || 18
 வனே வாஸிதயா ஸார்த்தம் கரேண்வேவ கஜாதிபம் |
 மித்ர மௌபயிகம் கர்தும் ராம || ஸ்தானம் பரீப்ஸதா || 19
 வதம் சாநிச்சதா கோரம் த்வயாஸௌ புருஷர்ஷப ||
 விதித || ஸஹி தர்மஜ்ஞ || ஸரணாகதவத்ஸல || 20
 தேன மைதரீ பவது தே யதி ஜீவிது மிச்சலி |
 ப்ரஸாதயஸ்வ த்வம் சைனம் ஸரணாகதவத்ஸலம் || 21
 மாஞ்சாநஸமை ப்ரயதோ பூத்வாநிர்யாதயிது மர்ஹலி |

ஏவம் ஹி தே பவேத் ஸ்வஸ்தி ஸம்ப்ரதாய ரகூத்தமே ||
 அன்யதா த்வம்ஹி சூர்வானோ வதம் ப்ராப்ஸ்யவிராவண |
 வர்ஜயேத் வஜ்ர முத்ஸ்ருஷ்டம் வர்ஜயே தந்தகஸ்சிரம் ||
 த்வத்விதம் து ந ஸங்க்ருத்தோ லோகநாதஃ ஸ ராகவஃ |
 ராமஸ்ய தனுஷஃஸப்தம் ஸ்ரோஷ்யவலித்வம் மஹாஸ்வநம் ||
 ஸதக்ரதுவிஸ்ருஷ்டஸ்ய நிர்க்கோஷ மஸனே ரிவ |
 இஹ ஸீக்ரம் ஸுபர்வானோ ஜ்வலிதாஸ்யா இவோரகாஃ ||
 இஷுவோ நிபதிஷ்யந்தி ராமலக்ஷ்மணலக்ஷணாஃ |
 ரக்ஷாம்வலி பரிநிக்னந்தஃ புர்யா மஸ்யாம் ஸமந்ததஃ || 26
 அஸம்பாதம் கரிஷ்யந்தி பதந்தஃ கங்கவாஸஸஃ |
 ராக்ஷஸேந்த்ர மஹாஸர்பான் ஸ ராமகருடோ மஹான் ||
 உத்தரிஷ்யதி வேகேன வைனதேய இவோரகான் |
 அபனேஷ்யதி மாம் பர்த்தா தவத்தஃ ஸீக்ர மரிந்தமஃ || 28
 அஸுரேப்யஃ ஸ்ரியம்தீப்தாம் விஷணுஸ்த்ரிபி ரிவக்ரமைஃ
 ஜன்ஸ்தானே ஹதஸ்தானே நிஹதே ரக்ஷஸாம் பலே || 29
 அஸக்தேன த்வயா ரக்ஷஃ க்ருத மேத தஸாது வை |
 ஆஸ்ரமந்து தயோஃ ஸூன்யம் ப்ரவிஸ்ய நரலிம்ஹயோஃ ||
 ஃகாசரம் கதயோர் ப்ராத்ரோ ரபனீதா த்வயா஽தம |
 நஹிகநத முபாக்ராய ராமலக்ஷ்மணயோ ஸ்த்வயா || 31
 ஸக்யம் ஸந்தர்ஸனே ஸ்தாதும் ஸூனா ஸார்தூலயோ ரிவ |
 தஸ்யதே விக்ரஹே தாப்யாம் யுகக்ரஹண மஸ்திரம் || 32
 வ்ருத்ரஸ்யே வேந்த்ரபாஹுப்யாம் பாஹோ ரேகஸ்ய
 [நிக்ரஹஃ |
 கூதிப்ரம் தவ ஸ நாதோ மே ராமஃ ஸௌமித்ரிண ஸஹ ||
 தோய மல்பமிவா஽஽தித்யஃ ப்ராணாஹதாஸ்யதே ஸரைஃ ||
 கிரிம் குபேரஸ்ய கதோ஽பதாய வா, ஸபாம் கதோ

வா வருணஸ்ய ராஜ்ஞஃ ! அஸம்ஸயம் தாஸரதேர் ன மோ
கூயஸே, மஹாத்ருமஃ காலஹதோஸனே ரிவ || 34½

இருபத்தோராவது ஸர்க்கம் முற்றிற்று.

இருபத்திரண்டாவது ஸர்க்கம்

லீதாயா வசனம் ஸ்ருத்வா பருஷம் ராக்ஷஸாதிபஃ |
ப்ரத்யுவாச ததஃ லீதாம் விப்ரியம் ப்ரியதர்ஸனாம் || 1
யதாயதா ஸாநத்வயிதா வஸ்யஸி ஸ்தரீணாம் ததா ததா |
யதா யதா ப்ரியம் வக்தா பரிபூத ஸ்ததா ததா || 2
ஸாநியச்சதி மே க்ரோதம் த்வயி காமஃ ஸமுத்திதஃ |
த்ரவதோ மார்க்க மாஸாத்ய ஹயா ரிவ ஸுஸாரதிஃ || 3
வாமஃ காமோ மனுஷ்யாணாம் யஸ்மின் கில நிபத்யதே |
ஜனேதஸ்மிம் ஸ்த்வனுக்ரோஸஃ ஸ்னேஹஸ்ச கிலஜாயதே
ஏதஸ்மாத் காரணாந்ந த்வாம் காதயாமி வரானனே |
வதார்ஹா மவமாஹர்ஹாம் மித்யாப்ரவ்ரஜிதே ரதாம் || 5
பருஷா ணீஹ வாக்யானி யானி யானி ப்ரவீஷி மாம் |
தேஷு தேஷு வதோ யுக்த ஸ்தவ மைதிலி தாருணஃ || 6
ஏவ முக்த்வாது வைதேஹீம் ராவணோ ராக்ஷஸாதிபஃ |
க்ரோத ஸம்ரம்ப ஸம்யுக்தஃ லீதா முத்தர மப்ரவீத் || 7
த்வௌ மானௌ ரக்ஷிதவ்யௌ மே யோ஽வதிஸ்தே மயா
[க்ருதஃ |
ததஃ ஸயன மாரோஹ மம த்வம் வரவர்ணீனி || 8
ஊர்த்வம் த்வா ப்யாந்து மாஸாப்யாம் பர்த்தாரம் மாம
[நிச்சதீம் |
மம த்வாம் ப்ராதராஸார்த்த மாரபந்தே மஹானஸே || 9

தாம் தர்ஜ்யமானும் ஸம்ப்ரேக்ஷ்ய ராக்ஷஸேந்த்ரேண ஜாக்ஷீம்
 தேவகந்தர்வகன்யா ஸ்தா விஷேதுர் விக்ருதேக்ஷணாம் || 10
 ஓஷ்ட்டப்ரகாரை ரயரா வக்த்ரநேத்ரை ஸ்ததாஃபராஃ |
 லீதா மாஸ்வாஸயாமாஸு ஸ்தர்ஜிதாம் தேன ரக்ஷஸா ||
 தாபி ராஸ்வாலிதா லீதா ராவணம் ராக்ஷஸாதிபம் |
 உவாசாத்மரஹிதம் வாஶ்யம் வருத்தஸௌண்டர்யகர்விதம் ||
 நானம் ந தே ஜனஃ கஸ்சி தஸ்தி நிஃஸ்ரேயஸே ஸ்திதஃ |
 நிவாரயதி யோ ந த்வாம் கர்மணோ ஸ்மா த்விகர்ஹிதாத் ||
 மாம் ஹி தர்மாத்மனஃ பத்னீம் ஸசீ மிவ ஸசீபதேஃ |
 த்வதன்ய ஸ்த்ரிஷு லோகேஷு ப்ரார்த்தயேன் மனஸாஃபி
 ராக்ஷஸாதம ராமஸ்ய பார்யா மமிததேஜஸஃ | [கஃ ||
 உக்தவா நலி யத்பாபம் க்வகதஸ்தஸ்ய மோக்ஷயஸே ||
 யதா த்ருப்தஸ்ச மாதங்கஃ ஸஸஸ்ச ஸஹிதோ வணே |
 ததா த்விரதவத் ராம ஸ்த்வம் நீச ஸஸவத் ஸ்ம்ருதஃ || 16
 ஸ தவ மிக்ஷ்வாகுநாதம் வைக்ஷிபந்நிஹன லஜ்ஜஸே |
 சக்ஷுஷோர் விஷயம் தஸ்ய ந தாவ துபகச்சலி || 17
 இமே தே நயனே க்ருரே விருபே க்ருஷ்ணபிங்களே |
 க்ஷிதௌ ந பதிதே கஸ்மான் மா மனூர்ய ரிசீக்ஷதஃ || 18
 தஸ்ய தர்மாத்மனஃ பத்னீம் ஸ்னுஷாம் தஸரதஸ்ய ச |
 கதம் வ்யாஹரதோ மாம் தே ந ஜிஹ்வா வ்யவஸீர்யதே ||
 அஸந்தேஸாத்து ராமஸ்ய தபஸஸ்சாஃநுபாலனாத் |
 நத்வாம் குர்மி தஸகீவ பஸ்ம பஸ்மார்ஹதேஜஸா || 20
 நாஃபஹர்து மஹம் ஸஶ்யா த்வயா ராமஸ்ய தீமதஃ |
 விதிஸ்தவ வதார்த்தாய விஹிதோ நாஃத்ர ஸம்ஸயஃ || 21
 ஸூரேண தனத ப்ராத்ரா பலைஃ ஸமுதிதேன ச |
 அபோஹ்யராமம் கஸ்மாத்தி தாரசௌர்யம் த்வயாக்ருதம் ||

லீதாயா வசனம் ஸ்ருத்வா ராவணோ ராக்ஷஸாதிபஃ |
 விவ்ருத்ய நயனே க்ருரே ஜானகீ மன்வவைக்ஷத || 23
 நீலஜீமூதஸங்காஸோ மஹாபுஜஸிரோதரஃ |
 லிம்ஹஸத்வகதிஃ ஸ்ரீமான் தீப்தஜிஹ்வாக்ரலோசனஃ || 24
 சலாக்ரமகுடப்ராம்ஸு ஸ்சித்ரமால்யானுலேபனஃ |
 ரக்தமால்யாம்பரதர ஸ்தப்தாங்கதவிபூஷணஃ || 5
 ஸ்ரோணிஸுதிரேன மஹதா மேசகேன ஸுஸம்வ்ருதஃ |
 அம்ருதோத்பாதனத்தேன புஜகேனேவ மந்தரஃ || 26
 தாப்யாம் ஸ பரிபூர்ணாப்யாம் புஜாப்யாம் ராக்ஷஸேஸ்வரஃ |
 ஸுஸுபேத்சலஸங்காஸஃ ஸ்ருங்காப்யா மிவ மந்தரஃ || 27
 தருணாதித்யவர்ணாப்யாம் குண்டலாப்யாம் விபூஷிதஃ |
 ரக்தபல்லவபுஷ்பாப்யா மஸோகாப்யா மிவாத்சலஃ || 28
 ஸ கல்பவ்ருக்ஷப்ரதிமோ வஸந்த இவ மூர்த்திமான் |
 ஸ்ம்ஸானசைத்யப்ரதிமோ பூஷிதோத்பி பயங்கரஃ || 29
 அவேக்ஷமானோ வைதேஹீம் கோபஸம்ரக்தலோசனஃ |
 உவாச ராவணஃ லீதாம் புஜங்க இவ நிர்ஸ்வஸன் || 30
 அனயேனாஃபி ஸம்பன்ன மர்த்தஹீன மனுவ்ரதே |
 நாஸயாம்யஹ மத்யத்வாம் ஸூர்யஃ ஸந்த்யாமிவௌஜஸா ||
 இத்யுக்த்வா மைதிலீம் ராஜா ராவணஃ ஸத்ருராவணஃ |
 ஸந்திதேஸு ததஃ ஸர்வா ராக்ஷவீர் கோரதர்ஸுனஃ || 31
 ஏகாக்ஷீ மேககர்ணஞ்ச கர்ணப்ராவரணம் ததா |
 கேடகர்ணீம் ஹஸ்திகர்ணஞ்ச லம்பகர்ணீ மகர்ணிகாம் || 32
 ஹஸ்திபாத்யஸ்வ பாத்யௌச கோபாதீம் பாதசூனிகாம் |
 ஏகாக்ஷீ மேகபாதீஞ்ச ப்ருதுபாதீ மபாதிகாம் || 34
 அதிமாத்ரஸிரோகீர்வா மதிமாத்ரசூசோதரீம் |
 அதிமாத்ராஸ்யநேத்ராஞ்ச தீர்ககஜிஹ்வா மஜிஹ்விகாம் ||

- அனாலிகாம் விம்ஹமுகீம் கோமுகீம் ஸுகீர்முகீம் |
யதா மத்வஸகா லீதா கூதிப்ரம் பவதி ஜானகீ || 36
- ததா குருத ராக்ஷஸ்யஃ ஸர்வாஃ கூதிப்ரம் ஸமேத்ய ச |
ப்ரதிலோமாதலோமைஸ்ச ஸாமதானாதிபேதனைஃ || 37
- ஆவர்ஜயத வைதேஹீம் தண்டஸ்யோத்யமனேன ச |
இதி ப்ரதிஸமாதிஸ்ப ராக்ஷஸேந்த்ரஃ புனஃ புனஃ || 38
- காமமன்யுபரீதாத்மா ஜானகீம் ப்ரயதர்ஜயத் |
உபகம்ய ததஃ கூதிப்ரம் ராக்ஷஸீ தான்யமாலினீ || 39
- பரிஷ்வஜ்ய தஸகீர்வ மிதம் வசன மப்ரவீத் |
மயா கீட மஹாராஜ லீதயா கிம் தவானயா || 40
- விவர்ணயா க்ருபணயா மானுஷ்யா ராக்ஷஸேஸ்வர |
நூன மஸ்யா மஹாராஜ ந திவ்யான் போகஸத்தமான் || 41
- விததாத் யமரஸரேஷ்ட்ட ஸ்தவ பாஹுபலார்ஜிதான் |
அகாமாம் காமயானஸ்ய ஸரீர முபதப்யதே || 42
- இச்சந்தீம் காமயானஸ்ய ப்ரீதிர் பவதி ஸோபனா |
ஏவ முக்தஸ்து ராக்ஷஸ்யா ஸமுத்கூதிப்த ஸ்ததோ பலீ ||
ப்ரஹஸன் மேகஸங்காஸோ ராக்ஷஸஃ ஸ ந்யவர்த்தத |
ப்ரஸ்திதஃ ஸ தஸகீர்வஃ கம்பயந் நிவ மேதினீம் || 44
- ஜ்வலத் பாஸ்கரவர்ணாபம் ப்ரவிவேஸ நிவேஸனம் |
தேவகந்தர்வகன்யாஸ்ச நாககன்யாஸ்ச ஸர்வதஃ || 45
- பரிவார்ய தஸகீர்வம் விவிஸு ஸ்தத் க்ருஹோத்தமம் ||
ஸ மைதிலீம் தர்மபரா மவஸ்திதாம், ப்ரவேபமானப்
பரிபர்த்தஸ்ய ராவணஃ | விஹாய லீதாம் மதனேன மோ
ஹிதஃ, ஸ்வ மேவ வேஸ்ம ப்ரவிவேஸ பாஸ்வரம் || 46½

இருபத்திரண்டாவது ஸர்க்கம் முற்றிற்று.

இருபத்திமூன்றுவது ஸர்க்கம்

இத்யுக்த்வா மைதிலீம் ராஜா ராவணஃ ஸத்ருராவணஃ |
 ஸந்திர்யச ததஃ ஸர்வா ராக்ஷஸீர் நிர்ஜகாம ஹ || 1
 நிஷ்க்ராந்தே ராக்ஷஸேந்த்ரேது புன ரந்தஃபுரம் கதே |
 ராக்ஷஸ்யோ பீமரூபாஸ்தாஃ லீதாம் ஸமபிதுத்ருவுஃ || 2
 ததஃ லீதா மூபாகம்ய ராக்ஷஸ்யஃ க்ரோதமூர்ச்சிதாஃ |
 பரம் பருஷ்யா வாசா தைதேஹீ மித மப்ருவன் || 3
 பெளலஸ்த்யஸ்ய வரிஷ்ட்டஸ்ய ராவணஸ்ய மஹாத்மனஃ |
 தஸகீவஸ்ய பார்யா த்வம் லீதே ந பஹுமன்யஸே || 4
 தத ஸ்த்வேகஜடா நாம ராக்ஷஸீ வாக்ய மப்ரவீத் |
 ஆமநதர்ய க்ரோததாம்ராக்ஷ லீதாம் கரதலோதரீம் || 5
 ப்ரஜாபதீனம் ஷண்ணாந்து சதுர்தோ யஃ ப்ரஜாபதிஃ |
 மானஸோ ப்ரஹ்மணஃ புத்ரஃ புலஸ்த்ய இதி விஸ்ருதஃ ||
 புலஸ்த்யஸ்யது தேஜஸ்வீ ம்ஹர்ஷிர் மானஸஃ ஸுதஃ |
 நாம்னா ஸ விஸ்ரவா நாம ப்ரஜாபதி ஸமப்ரபஃ || 7
 தஸ்ய புத்ரோ விஸாலாக்ஷி ராவணஃ ஸத்ருராவணஃ |
 தஸ்ய த்வம் ராக்ஷஸேந்த்ரஸ்ய பார்யா பவிது பர்ஹஸி ||
 ம யோக்தம் சாருஸர்வாங்கி வாக்யம் கின்னா஽னுமன்யஸே |
 ததோ ஹரிஜடா நாம ராக்ஷஸீ வாக்ய மப்ரவீத் || 9
 விவர்த்ய நயனே கோபான் மார்ஜார ஸத்ருஸேக்ஷணா |
 யேன தேவா ஸ்த்ரய ஸ்த்ரிம்ஸத் தேவராஜஸ்ச நிர்ஜிதாஃ ||
 தஸ்ய த்வம் ராக்ஷஸேந்த்ரஸ்ய பார்யா பவிது மர்ஹஸி |
 ததஸ்து ப்ரகஸா நாம ராக்ஷஸீ க்ரோதமூர்ச்சிதா || 11
 பர்த்ஸயந்தி ததா கோர மிதம் வசன மப்ரவீத் |
 வீர்யோத் விக்தஸ்ய ஸூரஸ்ய ஸங்க்ராமேஷ்வ நிவர்திநஃ ||
 பஸீனோ வீர்யயுக்தஸ்ய பார்யாத்வம் கிம் ந லபஸ்யஸே |

ப்ரியாம் பஹுமதாம் பார்யாம் த்யக்த்வராஜா மஹாபலம் ||
 ஸர்வாஸாஞ்ச மஹாபாகாம் த்வா முபைஷ்யதி ராவணம் |
 ஸம்ருத்தம் ஸ்த்ரீஸஹஸ்ரேண நாராத்னோபஸோபிதம் ||
 அந்திபுரம் ஸமுத்ஸ்ருஜய த்வா முபைஷ்யதி ராவணம் |
 அன்யாது விகடா நாம ராக்ஷஸீ வாக்ய மப்ரவீத் || 15
 அஸக்ருத் தேவதாயுத்தே நாக கந்தர்வ தானவாம் |
 நிர்ஜிதாம் ஸமரே யேன ஸ தே பார்ஸ்வ முபாகதம் || 16
 தஸ்ய ஸர்வ ஸம்ருத்தஸ்ய ராவணஸ்ய மஹாத்மனம் |
 கி மத்ய ராக்ஷஸேந்த்ரஸ்ய பார்யாத்வம் நேச்சஸேதமே ||
 ததஸ்து தூர்முகி நாம ராக்ஷஸீ வாக்ய மப்ரவீத் |
 யஸ்ய ஸூர்யோ ந தபதி பீதோ யஸ்ய ச மாருதம் || 18
 ந வாதி ஸ்மாடியதாபாங்கே கிம் த்வம் தஸ்ய ந திஷ்டஸி |
 புஷ்பவ்ருஷ்டிஞ்ச தரவோ முமுசுர் யஸ்ய வை பயாத் ||
 ஸைலாஸ்ச ஸுப்ரு பானீயம் ஜலதாஸ்ச யதேச்சதி |
 தஸ்ய நைர்ருதராஜஸ்ய ராஜராஜஸ்ய பாமினி || 0
 கிம் த்வம் ந குருஷே புத்திம் பார்யார்தே ராவணஸ்யஹி |
 ஸாது தே தத்வதோ தேவீ கதிதம் ஸாது பாமினி || 21
 க்ருஹாண ஸுஸ்மிதே வாக்ய மன்யதா ந பவிஷ்யஸி ||

இருபத்திமுன்றாவது ஸர்க்கம் முற்றிற்று.

இருபத்திநான்காவது ஸர்க்கம்

ததம் லீதா முபாகம்ய ராக்ஷஸ்யோ விக்ருதானாம் |
 பருஷம பருஷா நார்ய ஊசஸ்தாம் வாக்ய மப்ரியம் || 1
 கிம் த்வ மந்திபுரே லீதே ஸர்வபூதமனோஹரே |
 மஹார்ஹஸ்யனோபேதே ந வாஸ மனுமன்யஸே || 2
 மானுஜீ மானுஷ ஸ்யைவ பார்யாத்வம் பஹுமன்யஸே |

ப்ரத்யாஹர மனோ ராமா ந்ந த்வம் ஜாது பவிஷ்யஸி || 3
 த்ரையோக்யவஸுபோக்தாரம் ராவணம் ராக்ஷஸேஸ்வரம் |
 பர்தார முபஸங்கம்ய விஹரஸ்வ யதாஸுகம் || 4
 மானுஜீ மானுஷம் தந்து ராம மிச்சஸி ஸோபனே |
 ராஜ்யாத் ப்ரஷ்ட மஸித்தார்த்தம் விக்லபம்த்வ மநிந்திதே ||
 ராக்ஷஸீனாம் வசஃ ஸ்ருத்வா லீதா பத்மநிபேக்ஷணா |
 நேத்ராப்யா ம்ஸ்ருபூர்ணாப்யா மிதம் வசன மப்ரவீத் || 6
 ய திதம் லோகவித்விஷ்ட முதாஹரத ஸங்கதாஃ |
 வைதன் மனஸி வாக்யம் மே கில்பிஷம் ப்ரதிபாதி வஃ || 7
 ந மானுஜீ ராக்ஷஸஸ்ய பார்யா பவிது மர்ஹதி |
 காமம் காதத மாம் ஸர்வா ந கரிஷ்யாமிவோ வசஃ || 8
 தீனோவா ராஜ்யஹீனோவா யோமே பர்த்தா ஸ மே குருஃ |
 தம் நித்ய மநுரக்தாஃஸ்மி யதா ஸூர்யம் ஸுவர்சலா || 9
 யதா ஸசீ மஹாபாகா ஸக்ரம் ஸமுபதிஷ்ட்டதி |
 அருந்ததீ வலிஷ்ட்டஞ்ச ரோஹிணீ ஸரின்ம் யதா || 10
 லோபாமுத்ரா யதாஃகஸ்த்யம் ஸுகன்யா ச்யவனம் யதா |
 ஸாவிதீர் ஸத்யவந்தஞ்ச கபிலம் ஶீமதீ யதா || 11
 ஸௌதாஸம் மதயந்தீவ கேரின் ஸகரம் யதா |
 நைஷதம் தமயந்தீவ பைமீ பதி மனுவ்ரதா || 12
 ததாஃஹ மிக்ஷவாக்ரவரம் ராமம் பதி மனுவ்ரதா |
 லீதாயா வசனம் ஸ்ருத்வா ராக்ஷஸ்யஃ க்ரோதமுர்சிதாஃ ||
 பர்தஸ்யந்தி ஸ்ம பருஷைர் வாக்யைராவணசோதிதாஃ |
 அவலீனஃ ஸ நிர்வாக்யோ ஹநுமான் ஸிம்ஸுபாத்ருமே ||
 லீதாம் ஸந்தர் ஜயந்தி ஸ்தா ராக்ஷஸிரஸ்ருணோத் கபிஃ |
 தா மபிக்ரம்ய ஸங்க்ருத்தா வேபமானாம் ஸமந்ததஃ || 15
 ப்ருஸம் ஸம்லிலிஹூர் தீப்தான் ப்ரலம்பான் தஸந்ச்சதாந்

ஊசுச்ச பரமக்ருத்தாஃ ப்ரக்ருஹ்யாஃஸு பரஸ்வதான் ||
 நேய மர்ஹதி பர்தாரம் ராவணம் ராக்ஷஸாதிபம் |
 ஸா பர்த்ஸ்யமானா பீமாபீ ராக்ஷஸீபிர் வரானா || 17
 ஸா பாஷ்ப முபமார்ஜநதீ ஸிம்ஸுபாம் தா முபாகமத் |
 ததஸ்தாம் ஸிம்ஸுபாம் லீதாம் ராக்ஷஸீபிஃ ஸமாவ்ருதா
 அபிகம்ய விஸாலாக்ஷீ தஸ்தௌ ஸோகபரிப்லுதா !
 தாம் க்ருஸாம் தீனவதனாம் மலினும்பரதாரினீம் || 19
 பர்த்ஸயாஞ்சக்ரிரே லீதாம் ராக்ஷஸ்ய ஸ்தாம் ஸமந்ததஃ
 ததஸ்தாம் வினதா நாம ராக்ஷஸீ பீமதர்ஸனா || 20
 அப்ரவீத் குபிதாகாரா கராளா நிர்ணதோதரீ |
 லீதே பர்யாப்த மேதாவத் பர்துஃ ஸ்நேஹோ நிதர்ஸிதஃ
 ஸர்வத்ராட்திக்ருதம் பத்ரே வ்யஸனா ஃயாபகல்பதே |
 பரிதுஷ்டாடஸ்யி பத்ரம் தே மானுஷஸ்தே க்ருதோ விதிஃ
 மமாடபிது வசஃபத்யம் ப்ருவந்த்யாஃ குரு மைதிலி |
 ராவணம் பஜ பர்தாரம் பர்தாரம் ஸர்வரக்ஷஸாம் || 23
 விக்ரான்தம் ரூபவந்தஞ்ச ஸுரேஸ மிவ வாஸவம் |
 தக்ஷிணம் த்யாகஸீலஞ்ச ஸர்வஸ்ய ப்ரியதர்ஸனப் || 24
 மானுஷம் க்ருபணம் ராமம் த்யக்த்வா ராவண மாஸ்ரய |
 திவ்யாங்கராகா வைதேஹி திவ்யாபரணபூஷிதா || 25
 அத்யப்ரப்ருதி ஸர்வேஷாம் லோகானா மீஸ்வஃ பவ |
 அக்னேஃஸ்வாஹா யதாதேவீ ஸசீவேந்த்ரஸ்ய ஸோபனே
 கிப் தே ராமேண வைதேஹி க்ருபணேன கதாயுஷா |
 ஏத துக்தஞ்ச மே வாக்யம் யதித்வப் ந க்ரிஷ்யஸி || 27
 அஸ்மின்முஹூர்தே ஸர்வாஸ்த்வாம் பக்ஷ்யிஷ்யாமஹே
 அன்யாது விகடா நாம லம்பமானபயோதரா || [வயம்]
 அப்ரவித் குபிதா லீதாம் முஷ்டி முத்யம்ய கர்ஜதீ |

- பஹூன் யப்ரியருபாணி வசனாணி ஸுதூர்மதே || 29
- அதுக்ரோஸான் ம்ருதுத்வாச்ச ஸோடானி தவ மைதிலீ |
நசனஃ குருஷே வாக்யப் ஹிதம் கால புரஸ்க்ருதம் || 30
- ஆனீ தாத்வி ஸமுத்ரஸ்ய பாரமன்யைர் துராஸதம் |
ராவணாந்தஃபுரம் கோரம் ப்ரவிஷ்டாசாத்வி மைதிலி || 31
- ராவணஸ்ய க்ருஹே ருத்தா மஸ்மாபிஸ்து ஸுரக்ஷிதாம் |
நத்வாம் ஸக்தஃ பரித்ராது மபி ஸாக்ஷாத் புரந்தரஃ || 32
- குருஷ்வ ஹி தவாதின்யா வசனம் மம மைதிலி |
அல மஸ்ருப்ரபாதேன த்யஜ ஸோக மனர்த்தகம் || 33
- பஜ ப்ரீதிம் ப்ரஹர்ஷஞ்ச த்யஜைதாம் நித்யதைன்யதாம் |
வீதே ராக்ஷஸராஜேன ஸஹ க்ரீட யதாஸுகம் || 34
- ஜானாஸி ஹி யதா பீரு ஸ்த்ரீணாம் யௌவன மத்ருவம் |
யாவன்னதே வ்யதிக்ராமேத் தாவத் ஸுக மவாப்னுஹி ||
உத்யானாணி ச ரம்யாணி பர்வதோபவனாணி ச |
- ஸஹ ராக்ஷஸராஜேன சரத்வம் மதிரேக்ஷணே || 36
- ஸ்த்ரீஸஹஸ்ராணிதே ஸப்த வஸே ஸ்தாஸ்யந்தி ஸுந்தரி
ராவணம் பஜ பர்த்தாரம் பர்த்தாரம் ஸர்வரக்ஷஸாம் || 37
- உத்பாட்யவாதே ஹ்ருதயம் பக்ஷயிஷ்யாமி மைதிலி |
யதிமே வ்யாஹ்ருதம் வாக்யம் ந யதாவத் கரிஷ்யமீ || 38
- ததஸ்சண்டோதரீநாம ராக்ஷவீ க்ரோதமுர்ச்சிதா |
ப்ராமயந்தீ மஹச்சூல மிதம் வசன மப்ரவீத் || 39
- இமாம் ஹரிணலோலாக்ஷீம் த்ராலோத்கம்பி பயோதராம் |
ராவணேன ஹ்ருதாம் த்ருஷ்ட்வா தெளஹ்ருதோமே
[மஹானபூத் ||
- யக்ருத் ப்லீஹ மதோத்பீடம் ஹ்ருதயஞ்ச ஸபந்தனம் |
ஆந்த்ராண்யபி ததா ஸீர்ஷம் காதேய மிதி மே மதிஃ || 41

ததஸ்து ப்ரகஸாநாம ராக்ஷஸீ வாக்ய மப்ரவீத் |
 கண்ட்டமஸ்யா ந்ருஸம்ஸாயாஃ பீடயாம கி மாஸ்யதே || 42
 நிவேத்யதாம் ததோ ராஜ்ஞே மாணுஜீஸா ம்ருதேதி ஹ |
 நாடத்ர கர்சன ஸந்தேஹுஃ காததேதி ஸ வக்ஷ்யதி || 43
 தத ஸ்த்வஜாமுகீ நாம ராக்ஷஸீ வாக்ய மப்ரவீத் |
 விஸ ஸ்யேமாம் ததஃ ஸர்வாஃ ஸமான் குருத பீலுகான் ||
 விபஜாம ததஃ ஸர்வா விவாதோ .மே ந ரோசதே |
 பேய மானீயதாம் க்ஷிபரம் லேஹ்ய முச்சாவசம் பஹு ||
 ததஃ ஸூர்பணகா நாம ராக்ஷஸீ வாக்ய மப்ரவீத் |
 அஜாமுக்யா ய துக்தம் ஹி ததேவ மம ரோசதே || 46
 ஸுராசா ஸ்னீயதாம் க்ஷிபரம் ஸர்வஸோகவிஞாபினீ |
 மாணுஷம் மாம்ஸ மா ஸ்வாத்ய ந்ருத்யாமோடத நிகும்பிலாம்
 ஏவம் ஸம்பர்தஸ்யமானாஸா லீதா ஸுரஸுதோபமா |
 ராக்ஷஸீபிஃ ஸுகோராபிர் தைர்ய முத்ஸ்ருஜ்ய ரோதிதி ||
 இருபத்திரான்காவது ஸர்க்கம் முற்றிற்று.

இருபத்தைந்தாவது ஸர்க்கம்

ததா தாஸாம் வதந்தீனாம் பருஷம் தாருணம் பஹு |
 ராக்ஷஸீனா மஸௌம்யானாம் ருரோத ஜனகாத்மஜா || 1
 ஏவ முக்தாது வைதேஹீ ராக்ஷஸீபிர் மனஸ்வினீ |
 உவாச பரமத்ரஸ்தா பாஷ்பகத்கதயா கிரா || 2
 ந மாணுஜீ ராக்ஷஸஸ்ய பார்யா பவிது மர்ஹதி |
 காமம் காதத மாம் ஸர்வா ந கரிஷ்யாமி வோ வசஃ || 3
 ஸா ராக்ஷஸீமத்பகதா லீதா ஸுரஸுதோபமா |
 ந ஸர்ம லேபே துஃக்கார்த்தா ராவணேன ச தர்ஜிதா || 4
 வேபதேஸ்மா .திகம் லீதா விஸந்தீவாடங்க மாத்மனஃ |

- வனே யூதபரிப்ரஷ்டா ம்ருகீ கோகை ரிவா஽ர்த்திதா || 5
 ஸாத்வஸோகஸ்ய விபுலாம் ஸாகா மாலம்ப்யபுஷ்பிதாம் |
 சிந்தயாமாஸ ஸோகேன பர்த்தாரம் பக்னமானஸா || 6
 ஸா ஸ்னாபயந்தீ விபுலௌ ஸ்தநௌ நேத்ரஜலஸ்ரவைஃ |
 சிந்தயந்தீ ந ஸோகஸ்ய ததா஽ந்த மதிகச்சதி || 7
 ஸா வேபமானா பதிதா ப்ரவாதே கதளீ யதா |
 ராக்ஷவீனாம் பயத்ரஸ்த்தா விவர்ணவதனா஽பவத் || 8
 தஸ்யாஃ ஸா தீர்க்கவிபுலா வேபந்த்யா லீதயா ததா |
 தத்ருஸோ கம்பினீ வேணீ வ்யாளீவ பரிஸர்ப்பதீ || 9
 ஸா நிஃஸ்வஸந்தீ துஃக்கார்த்தா ஸோகோபஹதசேதனா |
 ஆர்த்தா வ்யஸ்ருஜ தஸ்ருணி மைதிலீ விலலாப ஹ || 10
 ஹா ராமேதி ச துஃக்கார்த்தா ஹா புனர் லக்ஷ்மணேதி ச |
 ஹா ஸ்வஸ்ரு மம கௌஸல்யே ஹா ஸுமித்ரேதி பாமினீ ||
 லோகப்ரவாதஃ ஸத்போ஽யம் பண்டிதைஃ ஸமுதாஹ்ருதஃ
 அகாலே தூர்லபோ ம்ருத்யுஃ ஸ்த்ரியா வா புருஷஸ்ய வா ||
 யத்ராஹ மேவம் க்ருராபீ ராக்ஷவீபி ரிஹா஽ர்த்திதா |
 ஜீவாமி ஹீனா ராமேண முஹூர்த்த மபி துஃக்கிதா || 13
 ஏஷா஽ல்பபுண்யா க்ருபணா வினஸிஷ்யாம்யநாதவத் |
 ஸமுத்ரமத்யே நௌஃ பூர்ணா வாயுவேகை ரிவா஽ஹதா ||
 பர்த்தாரம் த மபஸ்யந்தீ ராக்ஷவீவஸ மாகதா |
 லீதாமி கலு ஸோகேன கூலம் தோயஹதம் யதா || 15
 தம் பத்மதளபத்ராக்ஷம் லீம்ஹவிக்ராந்தகாமினம் |
 தன்யாஃ பஸ்யந்தி மே நாதம் க்ருதஜ்ஞம் ப்ரியவாதினம் ||
 ஸர்வதா தேன ஹீனாயா ரா஽ண விதிதாத்மனா |
 தீக்ஷணம் விஷ மிவா஽஽ஸ்வாத்ய தூர்லபம் மம ஜீவிதம் || 17
 கீத்ருஸம் து மயா பாபம் புரா ஜன்மாந்தரே க்ருதம் |

யேநேதம் ப்ராப்யதே துர்க்கம் மயாகோரம் ஸுதாருணம் ||
 ஜீவிதம் த்யக்து மிச்சாமி ஸோகேன மஹதா வருதா |
 ராக்ஷவீபிச்ச ரக்ஷயந்த்யா ராமோ நாடஸாத்யதே மயா ||
 திகஸ்து கலு மானுஷ்யம் திகஸ்து பரவஸ்யதாம் |
 ந ஸக்யம் யத் பரித்யக்து மாத்மச்சந்தேன ஜீவிதம் || 20

இருபத்தைந்தாவது ஸர்க்கம் முற்றிற்று.

இருபத்தாறாவது ஸர்க்கம்

ப்ரஸக்தாஸ்ருமுகீ த்யேவம் ப்ருவந்தீ ஜனகாத்மஜா |
 அதோமுகமுகீ பாலா விலப்து முபசக்ரமே || 1
 உன்மத்தேவ ப்ரமத்தேவ ப்ராந்தசித்தேவ ஸோசதி |
 உபாவ்ருத்தா கிஸோரீவ விவேஷ்டந்தீ மஹீதலே || 2
 ராகவஸ்ய ப்ரமத்தஸ்ய ரக்ஷஸா காமரூபிணா |
 ராவணேன ப்ரமத்யாஹு மாநீதா க்ரோஸதி பலாத் || 3
 ராக்ஷவீவஸ மாபன்னா பர்தஸ்யமானா ஸுதாருணம் |
 சிந்தயந்தீ ஸுதுர்க்கார்த்தா நா ஹம் ஜீவிது முத்ஸஹே ||
 நஹிமேஜீவிதை ரர்த்தோ நைவாஃர்த்தைந் நச பூஷணே |
 வஸந்த்யா ராக்ஷவீமத்யே வினா ராமம் மஹாரதம் || 5
 அஸ்மஸார மிதம் நூனமதவாஃப்ய ஜராமரம் |
 ஹ்ருதயம் மம யே நேதம் ந துர்க்கேனுவஸீர்யதே || 6
 திங்மா மனூர்யா மஸதீம் யாஹம் தேன வினாக்ருதா |
 முஹூர்த்த மபி ரக்ஷாமி ஜீவிதம் பாபஜீவிதா || 7
 காசமே ஜீவிதே ஸ்ரத்தா ஸுகேவாதம் ப்ரியம் வினா |
 பர்த்தாரம் ஸாகராந்தாயா வஸுதாயாஃ ப்ரியம்வதம் || 8
 பித்யதாம் பக்ஷயதாம் வாஃபி ஸரீரம் விஸ்ருஜா ம்யஹம் |
 நசாஃப்யஹம சிரம் துர்க்கம் ஸஹேயம் ப்ரியவர்ஜிதா || 9

சரணேனா பி ஸவ்பேன ந ஸ்ப்ருஸேயம் நிஸாசரம் |
 ராவணம் கிம் புன ரஹம் காமயேயம் விகர்ஹிதம் || 10
 ப்ரத்யா க்யாதம் நஜானாதி நாத்மானம் நாத்மனஃ குலம் |
 யோ ந்ருஸம்ஸஸ்வபாவேன மாம் ப்ரார்த்தபிது மிச்சதி ||
 கின்னா பின்னா விபக்தா வா தீப்தே வாக்நென ப்ரதீபிதா |
 ராவணம் நோபதிஷ்ட்டேயம் கிம் ப்ரலாபேன வஸ்சிரம் ||
 க்யாதஃ ப்ராஜ்ஞஃ க்ருதஜ்ஞஸ்ச ஸானுக்ரோஸஸ்ச ராகவஃ |
 ஸத்வ்ருத்தோநிரனுக்ரோஸஃ ஸங்கேமத்பாக்யஸங்கூயாத் |
 ராகூஸானாம் ஸஹஸ்ராணி ஜனஸ்தானே சதுர்தஸ |
 யே நைகேன நிரஸ்தானி ஸ மாம் கின்னாபிபத்யதே || 14
 நிருத்தா ராவணேனாஹ மல்பவீர்யேண ராகூஸா |
 ஸமர்த்தஃ கலு மே பர்த்தா ராவணம் ஹந்து மாஹவே ||
 விராதோ தண்டகாரணயே யேன ராகூஸபுங்கவஃ |
 ரணே ராமேண நிறுதஃ ஸ மாம் கின்னாபிபத்யதே || 16
 காமம் மத்யே ஸமுத்ரஸ்ய லங்கேயம் துஷ்ப்ரதர்ஷண |
 நது ராகவபாணானாம் கதிரோ தீஹ வித்யதே || 17
 கிந்து தத்காரணம் யேன ராமோ த்ருடபராக்ரமஃ |
 ராகூஸாப ஹ்ருதாம் பார்யா மிஷ்டாம் நாப்யவபத்யதே ||
 இஹஸ்தாம் மாம் ந ஜானீதே ஸங்க்கே லக்ஷ்மணபூர்வஜஃ |
 ஜானந்நபி ஹி தேஜஸ்வீ தர்ஷணம் மர்ஷயிஷ்யதி || 19
 ஹ்ருதேதி யோதிகத்வா மாம் ராகவாய நிவேதயேத் |
 க்ருத்ரராஜோபி ஸ ரணே ராவணேன நிபாதிதஃ || 20
 க்ருதம் கர்ம மஹத்தேன மாம் ததாப்யவபத்யதா |
 திஷ்ட்டதா ராவண த்வந்த்வே வ்ருத்தேனாபி ஜடாயுஷா ||
 யதி மா மிஹ ஜானீயாத் வர்த்தமானாம் ஸ ராகவஃ |
 அத்யபாணே ரபிக்ருத்தஃ குர்யால் லோக மராகூஸம் || 23

விதமேச்ச புரீம் லங்காம் ஸோஷயேச்ச மஹோததிம் |
 ராவணஸ்ய ச நீசஸ்ய கீர்த்திம் நாம ச நாஸயேத் || 23
 ததோ நிஹதநாதானம் ராக்ஷஸீனாம் க்ருஹே க்ருஹே |
 யதாஹமேவம் ருததீ ததா பூயோ ந ஸம்ஸயஃ || 24
 அந்விஷ்ய ரக்ஷஸாம் லங்காம் சூர்யாத் ராமஃ ஸலக்ஷ்மணஃ
 நஹிதாப்யாம் ரிபுர் த்ருஷ்டோ முஹூர்த்த மபி ஜீவதி ||
 சிதாதாமாகுலபதா க்ருத்ரமண்டலஸங்குலா |
 அசிரேண து லங்கேயம் ஸ்மஸான ஸத்ருஸீ பவேத் || 26
 அசிரேணைவ காலேன ப்ராப்ஸ்யா ம்யேவ மனோரதம் |
 துஷ்ப்ரஸ்தானோயமாக்யாதி ஸர்வேஷாம்வோ விபர்யயம் ||
 யாத்ருஸா நீஹ த்ருஸ்யந்தே லங்காயா மஸுபானி வை |
 அசிரேண து காலேன பவிஷ்யதி ஹதப்ரபா || 28
 நூனம் லங்கா ஹதே பாபே ராவணே ராக்ஷஸாதமே |
 ஸோஷம் யாஸ்யதி தூர்தர்ஷா ப்ரமதா விதவா யதா || 9
 புண்யோத்ஸவ ஸமுத்தா ச நஷ்டபர்தீ ஸராக்ஷஸீ |
 பவிஷ்யதி புரீ லங்கா நஷ்டபர்தீ யதாஹங்கௌ || 30
 நூனம் ராக்ஷஸகன்யானாம் ருதந்தீனாம் க்ருஹே க்ருஹே |
 ஸ்ரோஷ்யாமி ந சிரா தேவ துஃக்கார்த்தானா மிஹ த்வநிம் ||
 ஸாந்தகாரா ஹதத்யோதா ஹதராக்ஷஸபுங்கவா |
 பவிஷ்யதி புரீ லங்கா நிர்தக்த்தா ராமஸாயகைஃ | 32
 யதி நாம ஸ ஸூரோ மாம் ராமோ ரக்தாந்தலோசனஃ |
 ஜானீயாத் வர்த்தமானாம் ஹி ராவணஸ்ய நிவேஸனே || 33
 அனேன து ந்ருஸம்ஸேன ராவணேனாதமேன மே |
 ஸமயோ யஸ்து நிர்திஷ்ட ஸ்தஸ்ய காலோய மாகதஃ || 34
 அகார்யம் யே ந ஜானந்தி நைர்ருதாஃ பாபகாரிணஃ |
 அதர்மாத்து மஹோத்பாதோ பவிஷ்யதி ஹி ஸாம்ப்ரதம் ||

நைதே தர்மம் விஜானந்தி ராக்ஷஸாஃ பிஸிதாஸனாஃ ;
 த்ருவம் மாம் ப்ராதராஸார்த்தே ராக்ஷஸஃ கல்பயிஷ்யதி ||
 ஸாஹம் கதம் கரிஷ்யாமி தம் வினா ப்ரியதர்ஸனம் |
 ராமம் ரக்தாந்தநயன மபஸ்யந்தி ஸுதுஃக்கிதா || 37
 யதிகஸ்சித் ப்ரதாதாமே விஷஸ்யாத்ய பவே திஹ |
 க்ஷிப்ரம் வைவஸ்வதம் தேவம் பஸ்யேயம் பதினா வினா || 38
 ராஜானாஜ ஜீவதீம் ராமஃ ஸ மாம் லக்ஷ்மணபூர்வஜஃ |
 ஜாநந்தௌதௌநகுர்யாதாம் நோர்வ்யாம்ஹிமமமார்கணம் ||
 நூனம் மமைவ ஸோகேன ஸ வீரோ லக்ஷ்மணாக்ரஜஃ |
 தேவலோக மிதோ யாத ஸ்த்யக்த்வாதேஹம் மஹீதலே ||
 தன்யா தேவாஃ ஸகந்தர்வா லித்தாஸ்ச பரமர்ஷயஃ |
 மம பஸ்யந்தி யே நாதம் ராமம் ராஜீவலோசனம் || 41
 அதவா நஹிதஸ்யார்த்தோ தர்மகாமஸ்ய தீமதஃ |
 மயா ராமஸ்ய ராஜர்ஷேத் பார்யயா பரமாத்மனஃ || 42
 த்ருஸ்யமானே பவேத் ப்ரீதிஃ ஸௌஹ்ருதம் நாஸ்த்ய
 நாஸ்யந்தி க்ருதக்ஷஸ்து ந ராமோ நாஸயிஷ்யதி [பஸ்யதஃ
 கின்னுமே ந குணாஃ கேசித் கிம் வா பாக்யக்ஷயோ மம |
 யாஹம் லீதாமி ராமேண ஹீனா முக்யேன பாமினீ || 44
 ஸ்ரேயோ மே ஜீவிதான் மர்தும் விஹீநாயா மஹாத்மனஃ |
 ராமா தக்லிஷ்டசாரித்ராச் சூராச் சத்ருநிபர்ஹணாத் || 45
 அதவா ந்யஸ்த ஸஸ்த்ராநௌ வணே மூலபலாபிநௌ |
 ப்ராதரௌஹி நஸ்ரேஷ்ட்டௌ ஸம்வ்ருத்தௌ வனகோ
 அதவா ராக்ஷஸேந்த்ரேண ராவணேந துராத்மனா [சரௌ ||
 சத்மனாஸாதிதௌ ஸூரௌ ப்ராதரௌ ராமலக்ஷ்மணௌ
 ஸாஹ மேவம் கதே காலே மர்து மிச்சாமி ஸர்வதா |
 நசம் விஹிதோ ம்ருத்யு ரஸ்மின் துஃக்கேபி வர்த்ததி ||

தன்யாஃ கலு மஹாத்மானோ முனயஸ்த்யக்த கில்பிஷாஃ |
ஜிதாத்மானோ மஹாபாகா யேஷாம் நஸ்தஃ ப்ரியாப்ரியே ||
ப்ரியாந்ந ஸம்பவேத் துஃக்க மப்ரியா ததிகம் பயம் |

தாப்யாம்ஹி யேவியுஜ்யந்தே நபஸ்தேஷாம் மஹாத்மனாம் |
ஸாஹம் த்யக்தா ப்ரியார்ஹேண ராமேண விதிதாத்மனா !
ப்ராணாம் ஸ்த்யக்ஷ்யாமி பாபஸ்ய ராவணஸ்ய கதா வஸாம் ||

இருபத்தாறாவது ஸர்க்கம் முற்றிற்று.

இருபத்தேழாவது ஸர்க்கம்

இத்யுக்தாஃ லீதயா கோரா ராக்ஷஸ்யஃ க்ரோதமூர்ச்சிதாஃ |
காஸ்சிஜ் ஜக்மு ஸ்ததாஃபாதும் ராவணஸ்ய தரஸ்வினஃ ||

ததஃ லீதா முபாகம்ய ராக்ஷஸ்யோ கோரதர்ஸனாஃ |
புனஃ பருஷ மேகார்த்த தனர்த்தார்த்த மதாப்ருவன் || 2

அத்யேதானீம் தவாநார்யே லீதே பாபவிநிஸ்சயே |
ராக்ஷஸ்யோ பக்ஷயிஷ்யந்தி மாம்ஸ மேத த்யதாஸுகம் ||

லீதாம் தாபி ரனூர்யாபிர் த்ருஷ்ட்வா ஸந்தர்ஜிதாம் ததா |
ராக்ஷஸீ த்ரிஜடா வ்ருத்தா ஸயானா வாக்ய மப்ரவீத் || 4

ஆத்மானம் காததா நார்யா ந லீதாம் பக்ஷயிஷ்யத |
ஜனகஸ்ய ஸுதா மிஷ்டாம் ஸ்னுஷாம் தஸரதஸ்ய ச || 5

ஸ்வபனோ ஹ்யத்ய மயா த்ருஷ்டோ தாருனோ ரோம
ராக்ஷஸானா மபாவாய பர்து ரஸ்யா பவாய ச [ஹர்ஷணஃ

ஏவ முக்தா ஸ்த்ரிஜடயா ராக்ஷஸ்யஃ க்ரோதமூர்ச்சிதாஃ |
ஸர்வா ஏவாப்ருவன் பீதா ஸ்த்ரிஜடாம் தா மிதம் வசஃ || 7

கதயஸ்வ த்வயா த்ருஷ்டஃ ஸ்வப்னோயம் கீத்ருஸோ நிஸி |
தாஸாம்ஸ்ருத்வா துவசனம் ராக்ஷஸீனாம் முகாச்யுதம் || 8

உவாச வசனம் காலே த்ரிஜடா ஸ்வப்னஸம்ஸ்ரிதம் |

கஜதந்தமயீம் திவ்யாம் ஸிபிகா ம்ந்தரிக்ஷகாம் || 9
 யுக்தாம் ஹம்ஸ ஸஹஸ்ரேண ஸ்வய மாஸ்தாய ராகவஃ |
 ஸுக்லமால்யாம்பரதரோ லக்ஷ்மணேன ஸஹாகதஃ || 10
 ஸ்வப்னேசாத்யமயாத்ருஷ்டா வீதாஸுக்லாம்பராவ்ருதா |
 ஸாகரேண பரிக்ஷிப்தம் ஸ்வேதம் பர்வத மாஸ்திதா || 11
 ராமேண ஸங்கதா வீதா பாஸ்கரேண ப்ரபா யதா |
 ராகவஸ்ச மயா த்ருஷ்ட ஸ்சதுர் தந்தம் மஹாகஜம் || 12
 ஆருடஃ ஸைலஸங்காஸம் சசார ஸஹலக்ஷ்மணஃ |
 ததஸ்தௌ நரஸார்தூலௌ தீப்யமாநௌ ஸ்வதேஜஸா ||
 ஸுக்லமால்யாம்பரதரௌ ஜானகீம் பர்யுபஸ்த்திதௌ |
 ததஸ்தஸ்ய நகஸ்யாக்ரே ஹ்யாகாஸஸ்த்தஸ்ய தந்தினஃ ||
 பர்த்ரா பரிக்ருஹீ தஸ்ய ஜானகீ ஸ்கந்த மாஸ்ரிதா |
 பர்து ரங்காத் ஸமுத்பத்ய ததஃ கமலஸோசனா || 15
 சந்த்ரஸூர்யௌ மயா த்ருஷ்டா பாணிநா பரிமார்ஜதீ |
 தத ஸ்தாப்யாம் குமாராப்யா மாஸ்திதஃ ஸ கஜோத்தமஃ ||
 வீதயா ச விஸாலாக்ஷ்யா லங்காயா உபரி ஸ்த்திதஃ |
 பாண்டுரர்ஷபயுக்தேன ரதேனாஷ்டயுஜா ஸ்வயம் || 17
 இஹோபயாதஃ காசுத்ஸ்த்தஃ வீதயா ஸஹ பார்யா |
 லக்ஷ்மணேன ஸஹ ப்ராத்ரா வீதயா ஸஹ வீர்யவான் ||
 ஆருஹய புஷ்பகம் திவ்யம் விமானம் ஸூர்யஸந்நிபம் |
 உத்தராம் திஸ மாலோக்ய ஜகாம புருஷோத்தமஃ || 19
 ஏவம் ஸ்வப்னேமயா த்ருஷ்டோராமோ விஷ்ணுபராக்ரமஃ
 லக்ஷ்மணேன ஸஹ ப்ராத்ரா வீதயா ஸஹ ராகவஃ || 20
 நஹிராமோ மஹாதேஜாஃ ஸக்யோஜேதும் ஸுராஸுரைஃ
 ராக்ஷஸைர்வாபிசான்யைர்வா ஸ்வர்கஃ பாபஜனே ரிவ || 21
 ராவணஸ்ச மயாத்ருஷ்டஃ க்ஷிதௌ தைலஸமுத்க்ஷிதஃ |

ரக்தவாஸாஃ பிபன் மத்தஃ கரவீரக்ருதஸ்ரஜஃ || 22
 விமானாத புஷ்பகா தத்ய ராவணஃ பதிதா புவி |
 க்ருஷ்யமாணஃ ஸ்த்ரியா த்ருஷ்டோ முண்டஃ க்ருஷ்ணம்
 ரதேன கரயுக்தன ரக்தமால்யானுலேபனஃ | [பரஃ புனஃ ||
 பிபம்ஸ்தைலம் ஹஸ ந்ருத்யன் ப்ராந்தசிந்தாகுலந்த்ரியஃ
 கர்த்தபேன யயௌ ஸீக்ரம் தக்ஷிணம் திஸ மாஸ்த்திதஃ |
 புன ரேவ மயா த்ருஷ்டோ ராவணோ ராக்ஷஸேஸ்வரஃ || 25
 பதிதாவாக்சிரா பூமௌ கர்த்தபாத் பயமோஹிதஃ |
 ஸஹஸோ த்தாய ஸம்ப்ராந்தா பயார்த்தீதா மதவிஹ்வலஃ ||
 உன்மத்த இன திக்வாஸா தூர்வாக்யம் ப்ரலபன் பஹு |
 தூர்க்கந்தம் துஸஹம் கோரம் திமிரம் நரகோபமம் || 27
 மலபங்கம் ப்ரவிஸ்யாஸு மக்ன ஸ்தத்ர ஸ ராவணஃ |
 கண்ட்டே பத்வா தஸகரீவம் ப்ரமதா ரக்தவாலினீ || 28
 காளீ கர்த்தமலிப்தாங்கீ திஸம் யாம்யாம் ப்ரகர்ஷதி |
 ஏவம் தத்ர மபா த்ருஷ்டஃ சும்பகர்ணோ நிஸாசரஃ || 29
 ராவணஸ்ய ஸுதாஸர்வேத்ருஷ்டாஸ்தைலஸ்முதக்ஷிதாஃ
 வராஹேண தஸகரீவஃ ஸிம்ஸுமாரேண சேந்த்ரஜித் || 30
 உஷ்ட்ரேண சும்பகர்ணஸ்ச ப்ரயாதோ தக்ஷிணம் திஸம் |
 ஏகஸ்தத்ர மயாத்ருஷ்டஃ ஸ்வேதச்சத்ரோ விபீஷணஃ || 31
 ஸுக்லமால்யாம்பரதரஃ ஸுக்லகந்தானுலேபனஃ |
 ஸங்க்கதுந்துபிநிர்கோஷைர் ந்ருத்தகீதை ரலங்க்ருதஃ || 32
 ஆருஹ்ய ஸைலஸங்காஸம் மேகஸ்த்நிதனிஃஸ்வனம் |
 சதுர்த்தந்தம் கஜம் திவ்ய மாஸ்தே தத்ர விபீஷணஃ || 33
 சதுர்ப்பிஃ ஸசுவைஃ ஸார்த்தம் வைஹாயஸ முபஸ்த்திதஃ
 ஸமாஜஸ்ச மயாத்ருஷ்டோ கீதவாதித்ரநிஃஸ்வனஃ || 34
 பிபதாம் ரக்தமால்யானாம் ரக்ஷஸாம் ரக்தவாஸஸாம் |

- லங்கா சேயம் புரீ ரம்யா ஸவாஜிரதகுஞ்சரா || 35
- ஸாகரே பதிதா த்ருஷ்டா பக்ன்கோபுரதோரணா |
- லங்கா த்ருஷ்டா மயா ஸ்வப்னே ராவணேனாபிரக்ஷிதா || 36
- தக்தா ராமஸ்ய தூதேன வானரேண தரஸ்வினா | [வனம் ||
- பீ த்வாதைலம் ப்ரந்ருத்தாஸ்ச ப்ரஹஸந்த்யோ மஹாஸ்
- லங்காயாம் பஸ்மரூக்ஷாயாம் ப்ரவிஷ்டா ராக்ஷஸஸ்த்ரியம் |
- கும்பகர்ணாதயஸ்சேமே ஸர்வே ராக்ஷஸபுங்கவாஃ || 38
- ரக்தம் நிவஸனம் க்ருஹ்ய ப்ரவிஷ்டா கோமயஹ்ரதே |
- அபகச்சத நஸ்யத்வம் லீதா மாப ஸ ராகவஃ || 39
- காதயேத் பரமாமர்ஜி ஸர்வைஃ ஸார்த்தம் ஹி ராக்ஷஸைஃ
- ப்ரியாம் பஹுமதாம் பார்யாம் வனவாஸ மனுவ்ரதாம் || 40
- பர்த்வலிதாம் தர்ஜிதாம் வாபி நானுமம்ஸ்யதி ராகவஃ |
- ததலம் க்ரூரவாக்யைர் வஃ ஸ்வாந்தமேவாபிதீயதாம் || 41
- அபியாசாம வைதேஹீ மேதத்தி மமரோ சதே |
- யஸ்யாமேவம்விதஃ ஸ்வப்னே துஃகிதாயாம் ப்ரத்ருஸ்யதே
- ஸா துஃக்கைர் விவிதைர் முக்தா ப்ரியம் ப்ராப்னேத்யனுத்
- பர்த்வலிதா மபியாசத்வம் ராக்ஷஸ்யஃ கிம்விவக்ஷயா [தமம்
- ராகவாத்தி பயம் கோரம் ராக்ஷஸானா முபஸ்த்திதம் |
- ப்ரணிபாதப்ரஸன்னாஹி மைதிலீ ஜனகாத்மஜா || 44
- அல மேஷா பரித்ராதும் ராக்ஷஸ்யோ மஹதோ பயாத் |
- அபிசாஸ்யா விஸாலாக்ஷயா நகிஞ்சி துபலக்ஷயே || 45
- விபூபமபிசாங்கேஷு ஸுஸுக்ஷ்ம மபி லக்ஷணம் |
- சாயாவைகுண்யமாத்ரந்து ஸங்க்கே துஃக்க முபஸ்த்திதம் ||
- அதுஃக்கார்ஹா மிமாம் தேவீம் வைஹாயஸ முபஸ்திதாம்
- அர்த்தலித்திந்து வைதேஹ்யாஃ பஸ்யாம்யஹ முபஸ்த்தி
- ராக்ஷஸேநத்ரவினாஸஞ்ச விஜயம் ராகவஸ்ய ச | [தாம் ||

நிமித்தபூத மேதத்து ஸ்ரோதுமஸ்யா மஹத் ப்ரியம் || 48

த்ருஸ்யதேச ஸ்ப்புரச் சக்ஷுஃ பத்மபத்ர மிவாயதம் |

ஈஷ்ச ஹ்ருஷிதோவாஸ்பா தக்ஷினாயாஹ்யதக்ஷிணஃ || 49

அகஸ்மா தேவ வைதேஹ்யா பாஹு ரேகஃ ப்ரகம்பதே |

கரேணுஹஸ்தப்ரதிமஃ ஸவ்யஸ்சோரு ரனுத்தமஃ || 50

வேபமானஃ ஸௌசயதி ராகவம் புரதஃ ஸ்த்திதம் || 50½

பக்ஷீ ச ஸாகாநிலயம் ப்ரவிஷ்டஃ, புனஃ புனஸ்சோத்

தமஸாந்த்வவாதீ | ஸுஸ்வாகதாம் வாச முதீரயானஃ,

புனஃ புனஸ்சோதயதீவ ஹ்ருஷ்டஃ || 51½

இருபத்தேழாவது ஸர்க்கம் முற்றிற்று.

இருபத்தெட்டாவது ஸர்க்கம்

ஸா ராக்ஷஸேந்த்ரஸ்ய வசோ நிஸம்ய, தத்ராவணஸ்
யாப்ரிய மப்ரியார்த்தா | லீதா விதத்ராஸ யதா வனாந்தே
லிம்ஹாபிபன்னா கஜராஜகன்யா || 1

ஸா ராக்ஷஸீமத்யகதா ச பீருர், வாஃபிர் ப்ருஸம் ரா
வணதர்ஜிதா ச | காந்தாரமத்யே விஜனே விஸ்ருஷ்டா,
பாலேவ கன்யா விலலாப லீதா || 2

ஸத்யம் பதேதம் ப்ரவதந்தி லோகே, நா காலம்ருத்
யுர் பவதீதி ஸந்தஃ | யத்ராஹ மேவம் பரிபர்த்ஸ்யமானா,
ஜீவாமி கிஞ்சித் க்ஷண மப்ய புண்யா || 3

ஸுகாத் விஹீனம் பஹுதுஃக்கபூர்ண, மிதம் து
நானம் ஹ்ருதயம் ஸ்திரம் மே | விஸீர்யதே யந்நஸஹஸ்ர
தாத்ய, வஜ்ராஹதம் ஸ்ருங்க மிவாசலஸ்ய || 4

ஓவாஸ்திதோஷோ மம நூன மத்ர, வத்யாஹ மஸ்
யா ப்ரியதர்ஸனஸ்ய | பாவம் நசாஸ்யா ஹமனுப்ரதாது,

மலம் த்விஜோ மந்த்ர மிவா த்விஜாய || 5

நூனம் மமாங்கா ந்யசிரா தனூர்யஃ, ஸஸ்த்ரைஃபிதை
ஸ்சேதஸ்யதி ராக்ஷஸேந்த்ரஃ | தஸ்மிந் நனாகச்சதி ஃலாக
நாதே, கர்ப்பஸ்தஜந்தோ ரிவ ஸல்யக்ருந்தஃ || 6

துஃக்கம் பதேதம் மமதுஃக்கிதாயா, மாஸௌ சிராயா
திகமிஷ்யதோ த்வௌ | பத்தஸ்ய வத்யஸ்ய ததாவிஸாந்தே
ராஜாபராதா திவ தஸ்கரஸ்ய || 7

ஹா ராம ஹா லக்ஷ்மண ஹா ஸுமித்ரே, ஹா ராம
மாதஃ ஸஹ மே ஜனன்யா | ஏஷா விபத்யா ம்யஹ மல்ப
பாக்யா, மஹார்ணவே நௌ ரிவ மூடவாதா || 8

தரஸ்வினௌ தாரயதா ம்ருகஸ்ய, ஸத்வேன ரூபம்
மநுஜேந்த்ரபுத்ரௌ | நூனம் விஸஸ்தௌ மம காரணத்
தௌ, வலிம்ஹர்ஷபௌ த்வா விவ வைத்யுதேன || 9

நூனம் ஸ காலோ ம்ருகரூபதாரீ, மா மல்பபாக்யாம்
லுலுபே ததானீம் | யத்ரார்யபுத்ரம் விஸஸர்ஜமூடா ராமா
நுஜம் லக்ஷ்மணபூர்வஜம் ச || 10

ஹா ராம ஸத்யவ்ரத தீர்கபாஹோ, ஹா பூர்ணசந்த்ர
ப்ரதிமானவக்த்ர | ஹா ஜீவலோகஸ்ய ஹிதஃ ப்ரியஸ்ச,
வத்யாம் ந மாம் வேத்வி ஹி ராக்ஷஸானாம் || 11

அனன்ய தைவத்வ மியம் கூஷமா ச, பூமௌ ச ஸய்
யா நியமஸ்ச தர்மே | பதிவ்ரதாத்வம் விபலம் மயேதம்,
க்ருதம் க்ருதக்னேஷ்விவ மாநுஷானாம் || 12

மோகோஹி தர்ம ஸ்சரிதோ மயாயம், ததைக பத்நீ
த்வ மிதம் நிரர்த்தம் | யா த்வாம் ந பஸ்யாமி க்ருஸா விவர்
ணை, ஹீண த்வயா ஸங்கமனே நிராஸா || 13

பிதூர் நிதேஸம் நியமேன க்ருத்வா, வணன் நிவ்ருத்த

ஸ்ரீசரித்வரத ஸ்ச | ஸ்த்ரீபிஸ்து மன்யே விபுலேக்ஷணாபி,
ஸ்த்வம் ரம் ஸ்யஸே வீதபயஃ க்ருதார்த்தஃ || 14

அஹம் து ராம த்வயி ஜாதகாமா, சிரம் வினாஸாய
நிபத்தபாவா | மோகம் சரித்வாத தபோ வ்ரதஞ்ச, த்யக்ஷ
யாமி திக்ஜீவித மல்பபாக்யா || 15

ஸா ஜீவிதம் க்ஷிப்ர மஹந்த்யஜேயம், விஷேண ஸஸ்த்
ரேண ஸிதேன வாபி | விஷஸ்ய தாதாந ஹிமேஸ்திகஸ்ரிச்
சஸ்த்ரஸ்ய வா வேஸ்மனி ராக்ஷஸஸ்ய || 16

இதீவ தேவீ பஹுதா விலப்ய, ஸர்வாத்மனா ராம
மநுஸ்மரந்தீ | ப்ரவேபமானா பரிஸுஷ்கவக்த்ரா, நகோத்த
மம் புஷ்பித மாஸஸாத || 17

ஸோகாபிதப்தா பஹுதா விசிந்த்ய, வீதாதவேண்யுத்
காதனம் க்ருஹீத்வா | உத்பத்ய வேண்யுத்க்ரதனேந ஸீக்ர
மஹம் கமிஷ்யாமி யமஸ்ய மூலம் || 18

உபஸ்த்திதா ஸா ம்ருதுஸர்வகாத்ரீ, ஸாகாம் க்ருஹீ
த்வாத நகஸ்ய தஸ்ய | தஸ்யாஸ்து ராமம் ப்ரவிசிந்தயந்த்
யா, ராமாநுஜம் ஸ்வம் ச குலம் ஸுபாங்க்யாஃ || 19

ஸோகாநிமித்தானி ததா பஹுனி, தைர்யார்ஜிதானி
ப்ரவராணி லோகே | ப்ராதூர் நிமித்தானி ததா பபூஷுஃ, பு
ராபி வித்தான் யுபலக்ஷிதானி || 20

இருபத்தெட்டாவது ஸர்க்கம் முற்றிற்று.

இருபத்தொன்பதாவது ஸர்க்கம்

ததாகதாம் தாம் வ்யதிதா மநிந்திதாம், வ்யபேத ஹர்
ஷாம் பரிதீனமானஸாம் | ஸுபாம் நிமித்தானி ஸுபானி
பேஜிரே, நரம் ஸ்ரியா ஜுஷ்டமி யோபஜீவினஃ || 1

தஸ்யாஃ ஸுபம் வாம மராளபக்ஷம், ராஜீவ்ருதம்
ஸுக்ல விஸாலக்ருஷ்ணம் | ப்ராஸ்பந்ததைகம் நயனம் ஸு
கேஸ்யா, மீனாஹதம் பத்மமிவாபி தாம்ரம் || 2

புஜஸ்ச சார்வஞ்சிதபீனவ்ருத்தஃ, பரார்த்யகாளாகரு
சந்தனூர்ஹஃ | அதுத்தமேனாந்யுஷிதஃ ப்ரியேன, சிரேண
வாமஃ ஸமவேபதாஸு || 3

கஜேந்த்ரஹஸ்த ப்ரதிமஸ்சபீன ஸ்தயோர் த்வயோஃ
ஸம்ஹதயோஃ ஸுஜாதஃ | ப்ராஸ்பந்தமானஃ புன ருரு ரஸ்
யா, ராமம் புரஸ்தாத் லித மாசசக்ஷே || 4

ஸுபம் புனர்ஹேம ஸமானவர்ண, மீஷத்ரஜோத்
வஸ்த மிவாமலாக்ஷ்யாஃ | வாஸஃ ஸ்த்திதாயாஃ ஸரிகராக்ர
தந்த்யாஃ, கிஞ்சித் பரிஸ்ரம்ஸத சாருகாத்ர்யாஃ || 5

ஏதைர் நிமித்தை ரபரைஸ்ச ஸுப்ரூஃ, ஸம்போதிதா
ப்ரா கபி ஸாதுலித்தைஃ | வாதாதபக்லாந்த மிவ ப்ரணஷ்
டம், வர்ஷேண பீஜம் ப்ரதிஸஞ்ஜஹர்ஷ || 6

தஸ்யாஃ புனர் பிம்ப பலாதரோஷ்ட்டம், ஸ்வக்ஷிப்ரு
கேஸாந்த மராளபக்ஷம் | வக்த்ரம் பபாஸே லிதஸுக்ல
தம்ஷ்ட்ரம், ராஹோர் முகாச் சந்த்ர இவ ப்ரமுக்தஃ || 7

ஸாவீ தஸோகா வ்யபனீ ததந்த்ரீ, ஸாந்த ஜ்வராஹர்ஷ
விவ்ருத்தஸத்வா | அஸோபதார்யா வதனேன ஸுக்லே,
ஸீதாம்ஸுனா ராத்ரி ரி வோதிதன || 8

இருபத்தொன்பதாவது ஸர்க்கம் முற்றிற்று.

முப்பதாவது ஸர்க்கம்

ஹதுமா நபி விக்ரந்தஃ ஸர்வம் ஸுஸ்ராவ தத்வதஃ |
லீதாயா ஸ்த்ரிஜடாயாஸ்ச ராக்ஷலீனஞ்ச தர்ஜனம் || 1

- அவேக்ஷமாண ஸ்தாம் தேவீம் தேவதா மிவ நந்தனே |
 ததோ பஹுவிதாம் சிந்தாம் சிந்தயாமாஸ வானரஃ || 2
- யாம் கபீனாம் ஸஹஸ்ராணி ஸுபஹு ந்யயுதானி ச |
 திக்ஷு ஸர்வாஸு மார்க்கந்தே ஸேய மாஸாதிதா மயா || 3
- ராக்ஷஸானாம் விஸேஷஸ்ச புரீ சேய மவேக்ஷிதா |
 ராக்ஷஸாதிபதே ரஸ்ய ப்ரபாவோ ராவணஸ்ய ச || 4
- யுக்தம் தஸ்யா ப்ரமேயஸ்ய ஸர்வ ஸத்வ தயாவதஃ |
 ஸமாஸ்வாஸயி தும் பார்யாம் பதிதர்ஸனகாங்க்ஷிணீம் || 5
- அஹ மாஸ்வாஸயா ம்யேனாம் பூர்ணசந்த்ர நிபானனாம் |
 அத்ருஷ்டதுகாம் துகார்தாம் துகஸ்யாந்த மகச்சதீம் ||
- யத்ய ப்யஹ மிமாம் தேவீம் ஸோகோபஹதசேதனாம் |
 அனூஸ்வாஸ்ய கமிஷ்யாமி தோஷவத் கமனம் பவேத் || 7
- கதேஹி மயி தத்ரேயம் ராஜபுத்ரீ யஸஸ்வினீ |
 பரித்ராண மவிந்தந்தீ ஜானகீ ஜீவிதம் த்யஜேத் || 8
- மயா ச ஸ மஹாபாஹுஃ பூர்ணசந்த்ர நிபானனஃ |
 ஸமாஸ்வாஸயி தும் ந்யாய்யஃ ஸீதாதர்ஸனலாலஸஃ || 9
- நிஸாசரீனாம் ப்ரத்யக்ஷ மனர்ஹம் சாத்வி பாஷணம் |
 கதந்து கலு கர்தவ்ய மிதம் க்ருச்ரகதோ ஹ்யஹம் || 10
- அனேன ராத்ரிஸேஷேண யதினூஸ்வாஸ்யதே மயா |
 ஸர்வதா நாஸ்தி ஸந்தேஹஃ பரித்யக்ஷயதி ஜீவிதம் || 11
- ராமஸ்ச யதி ப்ருச்சேன்மாம் கிம் மாம் ஸீதாப்ரவீத்வசஃ |
 கிமஹந்தம் ப்ரதிப்ருபா மஸம்பாஷ்ய ஸுமத்யமாம் || 12
- ஸீதாஸந்தேஸரஹி தம் மா மித ஸ்த்வரயா கதம் |
 நிர்தஹே தபி காசுத்ஸஃ க்ருத்த ஸத்ரீவ்ரேண சக்ஷுஷா ||
- யதி சோத்யோஜயிஷ்யாமி பர்த்தாரம் ராமகாரணாத் |
 வ்யர்த்த மாகமனம் தஸ்ய ஸஸைன்யஸ்ய பவிஷ்யதி || 14

அந்தரம் த்வஹ மாஸாத்ய ராக்ஷஸீனா மிஹ ஸ்த்திதஃ |
 ஸணை ராஸ்வாஸயிஷ்யாமி ஸந்தாப பஹுளா மிமாம் || 15
 அஹம் த்வதி ததுஸ்சைவ வானரஸ்ச விஸேஷதஃ |
 வாசம்சோதாஹரிஷ்யாமி மாதுஜீ மிஹ ஸம்ஸ்க்ருதாம் ||
 யதி வாசம் ப்ரதாஸ்யாமி த்விஜாதி ரிவ ஸம்ஸ்க்ருதாம் |
 ராவணம் மன்யமானா மாம் லீதா பீதா யவிஷ்யதி || 17
 வானரஸ்ய விஸேஷேண கதம் ஸ்யா தபிபாஷணம் |
 அவஸ்ய மேவ வக்தவ்யம் மாதுஷம் வாக்ய மர்த்தவத் || 18
 மயா ஸாந்த்வயி தும் ஸக்யா நாடன்யதேய மநிந்திதா |
 ஸேய மாலோக்ய மே ரூபம் ஜானகீ பாஷிதம் ததா || 19
 ரக்ஷோபிஸ் த்ராவிதா பூர்வம் பூயஸ் த்ராஸம் கமிஷ்யதி |
 ததோ ஜாதபரித்ராஸா ஸப்தம் சூர்யான் மனஸ்வினீ || 20
 ஜானபானா விஸாலாக்ஷீ ராவணம் காமரூபிணம் |
 லீதயா ச க்ருதே ஸப்தே ஸஹஸா ராக்ஷஸீகணஃ || 21
 நானாப்ரஹரணோ கோரஃ ஸமேயா தந்தகோபமஃ |
 ததோ மாம் ஸம்பரிக்ஷிப்ய ஸர்வதோ விக்ருதானனாஃ || 22
 வதேச க்ரஹணே சைவ சூர்யுர் யத்னம் ய்தாபலம் |
 க்ருஹ்யஸாகாஃப்ரஸாகாஸ்ச ஸ்கந்தாம்ஸ்சோத்தமஸாகி
 த்ருஷ்ட்வா விபரிதாவந்தம் பவேயுர் பயஸங்கிதாஃ [னாம்
 மம ரூபஞ்ச ஸம்ப்ரேக்ஷ்ய வணே விசரதோ மஹத் || 24
 ராக்ஷஸ்யோ பயவித்ரஸ்தா பவேயுர் விக்ருதானனாஃ |
 ததஃ சூர்யுஃ ஸமாஹ்வானம் ராக்ஷஸ்யோ ரக்ஷஸா மபி ||
 ராக்ஷஸேந்த்ர நியுக்தானாம் ராக்ஷஸேந்த்ர நிவேஸனே |
 தே ஸூலஸக்தினிஸ்த்ரிம்ஸா விவிதாயுதபாணயஃ || 26
 ஆபதேயுர் விமர்தேஸ்மின் வேகே நோத் விக்னகாரிணஃ |
 ஸம்ருத்தஸ் தைஸ்து பரிதோ விதமன் ரக்ஷஸாம் பலம் ||

ஸக்தயாம் நது ஸம்ப்ராப்தம் பரம் பாரம் மஹோததேஃ |
 மாம் வர க்ருஹ்ணீயு ராப்லுத்ய பஹவஃ ஸீக்ரகாரிணஃ ||
 ஸ்யா தியஞ்சாட்க்ருஹீ தார்த்தா மமச க்ரஹணம் பவேத் |
 ஹிம்ஸாபிஞ்சயோ ஹிம்ஸ்யு ரிமரம் வர ஜனகாத்மஜாம் ||
 விபன்னம் ஸ்யாத் ததஃ கர்யம் சாமஸூக்ரீவயோ ரிதம் |
 உத்தேஸே நஷ்டமார்க்கேதஸ்மிந் ராஷ்டஸைஃ பரிவாரிதே ||
 ஸாகரேண பரிஷிப்தே குப்தே வஸதி ஜானகி |
 விஸஸ்தே வர க்ருஹீதே வர சக்ஷோபிர் மயி ஸம்யுகே || 31
 நாந்யம் பஸ்யாமி ராமஸ்ய ஸாஹாய்யம் கர்யஸாதனே |
 விம்ருஸம்ஸ்ச ந பஸ்யாமி யோ ஹதே மயி வானாஃ || 32
 ஸதயோஜனவிஸ்தீர்ணம் லக்ஷயேத மஹோததிம் |
 காமம்ஹந்தும்ஸமர்த்தோதஸ்மி ஸஹஸ்ராண்யபிரக்ஷஸாம்
 ந து ஸிக்ஷயாமி ஸம்ப்ராப்தம் பரம் பாரம் மஹோததேஃ
 அஸத்யாணி ச யுத்தாணி ஸம்ஸயோ மே ந ரோசதே | 34
 கஸ்ச நிஃஸம்ஸயம் கர்யம் சூர்யாத் ப்ராஜ்ஞஃஸ ஸம்ஸயம்
 ப்ராணத்யாகஸ்ச வைதேஹ்யா பவே தனபிபாஷணே || 35
 ஏஷ தோஷோ மஹான் ஹிஸ்யான் மம ஸீதாபிபாஷணே
 பூதாஸ்சாதர்த்தா வினஸ்யந்தி தேஸகாவிரோதிதாஃ || 36
 விக்லபம் தூத மாஸாத்ய தமஃ ஸூர்யோதயே யதா |
 அர்த்தநர்த்தநந்தரே புத்திர் நிஸ்சிதாடி ந ஸோபதே | 37
 காதயந்தி ஹி கர்யாணி தூதாஃ பண்டிதமரானிஃ |
 ந வினஸ்யேத் கதம் கர்யம் வைக்லப்யம் ந கதம் பவேத் ||
 லக்ஷணம் ச ஸமுத்ரஸ்ய கதந்தி ந வ்ருதா பவேத் |
 கதந்தி கலு வாக்யம் மே ஸ்ருணுயான் ஞேத்விஜேத வர ||
 மூதி ஸஞ்சிந்த்ய ஹநாமம் ஸ்சகரா மதிமா ஸ்மதிம் |
 சாம மக்லீஷ்டகர்மாணம் ஸ்வபந்து மதகீர்த்தயன் || 40

நைனா முத்வேஜயிஷ்யாமி தத்பந்துகதமானஸாம் |

இக்ஷ்வாகூணாம் வரிஷ்ட்டஸ்ய ராமஸ்ய விதிதாத்மனஃ || 41

ஸுபானி தர்மயுக்தானி வசனானி ஸமர்ப்பயந் |

ஸ்ராவயிஷ்யாமி ஸர்வாணி மதூராம் ப்ரப்ருவன் கிரம் || 42

ஸ்ரத்தாஸ்யதி யதா ஹீயம் ததா ஸர்வம் ஸமாததே | 42½

இதி ஸ பஹுவிதம் மஹாதபரவோ, ஜகதிபதேஃ
ப்ரமதா மவேக்ஷமாணஃ | மதூர மவிததம் ஜகாதவாக்யம்,
த்ருமவிடபாந்தர மாஸ்த்திதோ ஹதூமான் || 43½

முப்பதாவது ஸர்க்கம் முற்றிற்று.

முப்பத்தொருவது ஸர்க்கம்

ஏவம் பஹுவிதாம் சிந்தாம் சிந்தயித்வா மஹாகபிஃ |

ஸம்ஸ்ரவே மதூரம் வாக்யம் வைதேஹ்யா வ்யாஜஹாரஹ ||

ராஜா தஸரதோ நாம ரதகுஞ்ஜரவாஜிமான் |

புண்யஸீலோ மஹாகீர்த்திஃ ருஜு ராவீன் மஹாயஸாஃ ||

ராஜர்ஷீணாம் குணஸ்ரேஷ்ட்ட ஸ்தபஸா சர்ஷிபிஃ ஸமஃ |

சக்ரவர்த்திகுலே ஜாதஃ புரந்தரஸமோ பலே || 3

அஹிம்ஸாரதி ரக்ஷுத்ரோ க்ருணீ ஸத்யபராக்ரமஃ |

முக்ய ஸ்சேக்ஷ்வாகுவம்ஸஸ்ய லக்ஷ்மீவான் லக்ஷ்மிவர்தநஃ

பார்த்திவ வ்யஞ்ஜணீர் யுக்தஃ ப்ருதுதீஃ பார்த்திவர்ஷபஃ |

ப்ருதிவ்யாம் சதூரந்தாயாம் விஸ்ருதஃ ஸுகதஃ ஸுகீ || 5

தஸ்ய புத்ரஃ ப்ரியோ ஜ்யேஷ்ட்ட ஸ்தாராதிப நிபானனஃ |

ராமோ நாம விஸேஷஜ்ஞஃ ஸ்ரேஷ்ட்டஃ ஸர்வதநுஷ்மதாம் ||

ரக்ஷிதா ஸ்வஸ்ய தர்மஸ்ய ஸ்வஜனஸ்ய ச ரக்ஷிதா |

ரக்ஷிதா ஜீவலோகஸ்ய தர்மஸ்ய ச பார்தபஃ || 7

தஸ்ய ஸத்யாபி ஸந்தஸ்ய வ்ருத்தஸ்ய வசனாத் பிதுஃ |

ஸபார்யஃ ஸஹ ச ப்ராத்ரா வீரஃ ப்ரவ்ராஜிதோ வனம் | 8

தேஸ தத்ர மஹாரண்யே மக்ருயாம் பரிதாவதா |

ராசுஸா நிஹதாஃ ஸூரா பஹவஃ காமரூபிணஃ || 9

ஜனஸ்தானவதம் ஸருத்வா ஹுதௌ ச காதூஷணௌ |

தத ஸ்த்வமர்ஷாபஹ்ருதா ஜானகீ ராவணௌ து || 10

வஞ்சயித்வா வனே ராமம் ம்ருகளுபேண மாயயா |

ஸ மார்க்கமாண ஸ்தாம் தேவீம் ராமஃ ஸீதா மநிந்திதாம் ||

ஆஸஸாத வனே மித்ரம் ஸுகீவப் நாம வானாம் |

ததஃ ஸ வாலீனம் ஹத்வா ராமஃ பரபுரஞ்ஜயஃ || 12

ப்ராயச்சத் கபிராஜ்யம் தத் ஸுகீவாய மஹாபஸஃ |

ஸுகீவேனா஽பி ஸந்திஷ்டா ஹரயஃ காமரூபிணஃ || 13

திசுஸூ ஸர்வாஸூ தாம் தேவீம் விசின்வந்தி ஸஹஸ்ரஸஃ |

அஹம் ஸம்பாதிவசனா ச்சதயோஜன மாயுதம் || 14

அஸ்யா ஹேதோர் விஸாலாக்ஷ்யாஃ ஸாகரம் வேகவான்

[ப்லுதஃ |

யதாரூபாம் யதாவர்ணம் யதாலக்ஷம்ஞ்ச நிஸ்சிதாம் || 15

அஸ்ரௌஷம் ராகவஸ்யாதஹம் ஸேய மாஸாதிதா மயா |

விரரா மைவ முக்த்வாதஸௌ வாசம் வானரபுங்கவஃ || 16

ஜானகீ சாதபி தச்ருத்வா விஸ்மயம் பரமம் கதா |

ததஃ ஸா வக்ரகேஸாந்தா ஸுகேஸீ கேஸஸம்வ்ருதம் || 17

உன்னம்ய வதனம் பீருஃ ஸிம்ஸூபாவ்ருக்ஷ மைக்ஷத ||

நிஸம்ய ஸீதா வசனம் கபே ஸ்ச, திஸ ஸ்ச ஸர்வாஃ

ப்ரதிஸஸ்ச வீக்ஷய | ஸ்வயம் ப்ரஹர்ஷம் பரமம் ஜகாம,

ஸர்வாத்மனா ராம மஹஸ்மரந்தி || 18½

ஸா தீர்ய கர்த்வம் ச ததாதப்யதஸ்தாந்,பிரீக்ஷமாண

தமசிந்தயபுத்திம் | ததர்ஸ பிங்காதிபதே ரமாந்யம்,வாதாத்
மஜம் ஸூர்யமி வோதயஸ்த்தம் || 19

முப்பத்தோறாவது ஸர்க்கம் முற்றிற்று.

முப்பத்திரண்டாவது ஸர்க்கம்

ததஃ ஸாகாந்தஸே லீனம் த்ருஷ்ட்வா சலிதமானஸா |

வேஷ்டிதார்ஜுனவஸ்தரம் தம் வித்யுத்ஸங்காதபிங்களம் ||

ஸா ததர்ஸ கபிம் தத்ர ப்ரஸ்ரிதம் ப்ரியவாதினம் |

புல்லாஸோகோத்கராபாஸம் தப்தசாமீகரேக்ஷணம் || 2

மைதிலீ சிந்தயாமாஸ விஸ்மயம் பரமம் கதா |

அஹோ பீம மிதம் ஸூபம் வானரஸ்ய தூராஸதம் || 3

தூர்நிரீக்ஷ மிதி ஜ்ஞாந்வா புன ரேவ முமோஹ ஸா |

விலலாப ப்ருஸம் லீதா கருணம் பயமோஹிதா || 4

ராம ராமேதி துஃக்கார்த்தா லக்ஷ்மணேதி ச பாமினீ |

ருரோத பஹுதா லீதா மந்தமந்தஸ்வரா ஸதீ || 5

ஸாதம் த்ருஷ்ட்வா ஹரிஸ்ரேஷ்டம் வினீதவ துபஸ்திதம் |

மைதிலீ சிந்தயாமாஸ ஸ்வப்னேஹ மிதி பாமினீ || 6

ஸா வீக்ஷமாண ப்ருதுபுக்னவக்தரம், ஸாகா ம்ருகேந்

க்ரஸ்ய யதோக்தகாரம் | ததர்ஸ பிங்காதிபதே ரமாந்யம்,

வாதாத்மஜம் புத்திமதாம் வரிஷ்ட்டம் || 7

ஸா தம் ஸமீக்ஷயைவ ப்ருஸம் விஸம்ஜ்ஞா, கதாஸூ

கல்பேன பபூவ லீதா | சிரேண ஸம்ஜ்ஞாம் ப்ரதிலப்ய

பூயோ, விசிந்தயாமாஸ விஸாலநேத்ரா || 8

ஸ்வப்னே மயாதயம் விக்ருதோத்ய த்ருஷ்டஃ, ஸாகா

ம்ருகஃ ஸாஸ்த்ரகணீஸ்ரிஷித்தஃ | ஸ்வஸ் தபஸ்து ராமாய

ஸலக்ஷ்மணாய, ததா பிதூர் மே ஜனகஸ்ய ராஜ்ஞஃ || 9

ஸ்வப்னோடபி நாயம் நஹிமேஸ்தி நித்ரா, ஸோகேன
துக்கேன ச பிடிதாயாஃ | ஸுகம் ஹி மேனாஸ்தி யதோ
தஸ்மிஹிநா, தே நேந்துபூர்ண ப்ரதிமானனேன || 10

ராமேதி ராமேதி ஸதைவ புத்யா, விசிந்த்ய வாசா
ப்ருவதீ த மேவ | தஸ்யாத்ரூபாம் ச கதாம் த மர்த்த,
மேவம ப்ரபஸ்யாமி ததா ஸ்ருணோமி || 11

அஹம் ஹி தஸ்யா'த்ய மனோபவேன, ஸம்பீடிதா
தக்கதஸர்வபாவா | விசிந்தயந்தீ ஸததம் த மேவ, ததைவ
பஸ்யாமி ததா ஸ்ருணோமி || 12

மனோரதஃ ஸ்யா திதி சிந்தயாமி, ததாபி புத்யா ச வி
தர்க்கயாமி | கிம் காரணம் தஸ்ய ஹி நாஸ்தி ரூபம், ஸு-
வ்யக்தரூபஸ்ச வத த்யயம் மாம் || 13

நமோஸ்து வாசஸ்பதயே ஸ வஜ்ரிணே, ஸ்வயம்புவே
சைவ ஹுதாஸனாய | அனேன சோக்தம் ய திதம் மமாக்
ரதோ, வனௌகஸா தச்ச ததாஸ்து நான்யதா || 14

முப்பத்திரண்டாவது ஸர்க்கம் முற்றிற்று.

முப்பத்திமுன்றாவது ஸர்க்கம்

ஸோதவதீர்ய த்ருமாத் தஸ்மாத் வித்ருமப்ரதிமானனஃ |
விரீதவேஷஃ க்ருபணஃ ப்ரணிபத் யோபஸ்ருத்ய ச | 1

தா மப்ரவீன் மஹாதேஜா ஹநுமான் மாருதாத்மஜஃ |
ஸிரஸ்யஞ்ஜலீ மாதாய லீதாம் மதுரயா கிரா || 2

காதுபத்ம பலாஸாக்ஷி க்லிஷ்டகௌஸேயவாலினி |
த்ருமஸ்ய ஸாகா மாலம்ப்ய திஷ்ட்டலித்வ மநிந்திதே || 3

கிமர்த்தம் தவ நேத்ராப்யாம் வாரி ஸ்வதி ஸோகஜம் |
புண்டரீகபலாஸாப்யாம் விப்ரகீர்ணமி வோதகம் | 4

ஸுராணா மஸுராணாம் வா நாககந்தர்வரக்ஷஸாம் |
 யக்ஷாணாம் கின்னராணாம் வா கா த்வம் பவஸி ஸேரபநே ||
 கா த்வம் பவஸி ருத்ராணாம் மருதாம் வா வரானனே |
 வஸூனாம் வா வராரோஹே தேவதா ப்ரதிபாஸி மே || 6
 கிந்து சந்த்ரமஸா ஹீனா பதிதா விபுதாலயாத் |
 ரோஹிணீ ஜ்யோதிஷாம் ஸ்ரேஷ்டா ஸ்ரேஷ்டஸர்வகுணந்
 கா த்வம் பவஸி கல்யாணி த்வ மநிந்திதலோசனே | [விதா |
 கோபாத்வா யதிவா மோஹாத் பர்த்தார மஸி தேக்ஷணே ||
 வஸிஷ்ட்டம் கோபயித்வா த்வம் நாஸி கல்யாண் யருந்ததீ
 கோறு புத்ரஃ பிதா ப்ராதா பர்த்தா வாதே ஸுமத்யமே ||
 அஸ்மால்லோகாதமும் லோகம் கதம் த்வ மநுஸேசஸி |
 ரோதனா ததிரிஸ்வாஸாத் பூமி ஸம்ஸப்ஸனா தபி || 10
 நத்வாம் தேவீ மஹம் மன்யே ராஜ்ஞஃ ஸம்ஜ்ஞாவதாரணாத்
 வ்யஞ்ஜனானி ச தேயானி லக்ஷணானி ச லக்ஷயே || 11
 மஹிஜீ பூமிபாலஸ்ய ராஜகன்யாலி மே மதா |
 ராவணேன ஜனஸ்த்தானாத் பலா தபஹ்ருதா யதி || 12
 லீதா த்வ மஸிபத்ரம் தே தன்மமாசக்ஷ்வ ப்ருச்சதஃ |
 யதாஹி தவவைதன்யம் ஸூபம் சாப்யதிமாநுஷம் || 13
 தபஸா சாந்விதோ வேஷ ஸ்த்வம் ராமமஹிஜீ த்ருவம் |
 ஸா தஸ்ய பசனம் ஸ்ருத்வா ராமகீர்த்தன ஹர்ஷிதா || 14
 உவாச வாக்யம் வைதேஹீ ஹதமநதம் த்ருமாஸ்ரிதம் |
 ப்ருதிவ்யாம் ராஜஸிம்ஹானாம் முக்யஸ்ய விதிதாத்மனஃ ||
 ஸ்துஷா தஸரதஸ்யாஹம் ஸத்ருஸைன்யப்ரதாபினஃ |
 துஹிதா ஜனகஸ்யாஹம் வைதேஹஸ்ய மஹாத்மனஃ || 16
 லீதாச நாம நாம்னாஹம் பார்யா ராமஸ்ய தீமதஃ |
 ஸமா த்வாதஸ தத்ராஹம் ராகவஸ்ய ரிவேஸனே || 17

புஞ்ஜானு மாதுஷான் போகான் ஸர்வகாம ஸம்ருத்தினீ |
 தத்ர த்ரயோதஸே வர்ஷே ராஜ்யே நேக்ஷ்வாகுநந்தனம் ||
 அபிஷேசயிதும் ராஜா ஸோபாத்யாயஃ ப்ரசக்ரமே |
 தஸ்மின் ஸஃப்ரியமானே து ராகவஸ்யாபிஷேசனே || 19
 கைகேயீ நாம பர்த்தாரம் தேவீ வசன மப்ரஹீத் |
 ந பிபேயம் ந காதேயம் ப்ரத்யஹம் மம போஜனம் || 20
 ஏஷ மே ஜீவிதஸ்யாந்தோ ராமோ யத்யபிஷிச்யதே |
 யத்த துகத்தம் த்வயா வாக்யம் ப்ரீத்யா ந்ருபதிஸத்தம || 21
 தச்சேன்ன விததம் கார்யம் வனம் கச்சது ராகவஃ |
 ஸ ராஜா ஸத்யவாக்தேவ்யா வரதான மதுஸ்மான் || 22
 முமோஹ வசனம் ஸ்ருத்வா கைகேய்யாஃ க்ரூரமப்ரியம் |
 ததஸ்து ஸ்தவிரோ ராஜா ஸத்யே தர்மே வ்யவஸ்த்திதஃ ||
 ஜ்யேஷ்ட்டம் யஸஸ்வினம் புத்ரம் ருதந்ராஜ்ய மயாசத |
 ஸ பிதூர் வசனம் ஹி மா நபிஷேகாத் பரம் ப்ரியம் || 24
 மனஸா பூர்வ மாஸாத்ய வாசா ப்ரதிக்ருஹீ தவான் |
 தத்யான்ன ப்ரதிக்ருஹ்ணீயான் நப்ரூயாத் கிஞ்சிதப்ரியம் ||
 அஹி ஜீவிதஹேதோர்வா ராமஃ ஸத்யபராக்ரமஃ |
 ஸ விஹா யோத்தரீயாணி மஹார்ஹாணி மஹாயஸாஃ ||
 விஸ்ருஜ்ய மனஸா ராஜ்யம் ஜனன்யை மாம் ஸமாதிஸத் |
 ஸாஹம் தஸ்யாக்ரத ஸ்தூர்ணம் ப்ரஸ்த்திதா வனசாரினீ ||
 ந ஹி மே தேன ஹீனூயா வாஸஃ ஸ்வர்க்கேபி ரோசதே |
 ப்ராகேவ து மஹாபாகஃ ஸௌமித்ரிர் மித்ரநந்தனஃ || 28
 பூர்வஜஸ்யானுயாத்ரார்த்தே த்ருமசீரை ரலங்க்ருதஃ |
 தே வ்யம் பர்து ராதேஸம் பஹுமான்ய த்ருடவ்ரதாஃ ||
 ப்ரஹிஷ்டாஃ ஸ்ம புரா த்ருஷ்டம் வனம் கம்பீரதர்ஸனம் |
 வஸந்தா தண்டகாரண்யே தஸ்யாஹ மமிதௌஜஸஃ || 30

ரக்ஷஸாபஹ்ருதா பார்யா ராவணேன தூராத்மனா |
 த்வௌ மாஸௌ தேனமே காலோஜீவிதானுக்ரஹிக்குதஃ
 ஊர்த்வம் த்வாப்யாந்து மரஸாப்யாம் ததஸ்த்யச்யாமி
 [ஜீவிதம் ||

முப்பத்திமுன்னுவது ஸர்க்கம் முற்றிற்று

முப்பத்திநான்காவது ஸர்க்கம்

தஸ்யா ஸ்தத் வசனம் ஸ்ருத்வா ஹனுமான் ஹரியூதபஃ |
 துக்காத் துக்காபியூதாயாஃ ஸாந்த்வமுத்தரமப்ரவீத் | 1
 அஹம் ராமஸ்ய ஸந்தேஸாத் தேவி தூத ஸ்தவாகதஃ |
 வைதேஹி குஸலீ ராம ஸ்த்வாஞ்ச கௌஸல மப்ரவீத் | 2
 யோப்ராஹ்ம மஸ்தரம் வேதாம்ஸ்ச வேதவேதவிதாம்வரஃ
 ஸத்வாம் தாஸரதீ ராமோ தேவி கௌஸல மப்ரவீத் | 3
 லக்ஷ்மணஸ்ச மஹாதேஜா பர்துஸ்தேனுசாஃ ப்ரியஃ |
 க்ருதவான் ஸோகஸம்தப்தஃ ஸிரஸா தேபிவாதனம் || 4
 ஸா தயோஃ குஸலம் தேவீ நிஸம்ய நாலிம்ஹயோஃ |
 ப்ரீதிஸம்ஹ்ருஷ்டஸர்வாங்கீ ஹனுமந்த மதாப்ரவீத் || 5
 கல்யாணீ பத காதேயம் லௌகிகீ ப்ரதிபாதி மா |
 ஏதி ஜீவந்த மாநந்தேந நரம் வர்ஷஸதா தபி || 6
 தயா ஸமாகதே தஸ்மின் ப்ரீதி ருத்பாதிதாஃத்புதா |
 பரஸ்பரேண சாலாபம் விஸ்வஸ்தௌ தெள ப்ரசக்ரதுஃ ||
 தஸ்யாஸ் தத் வசனம் ஸ்ருத்வா ஹனுமான் ஹரியூதபஃ |
 லீதாயாஃ ஸோகதீனாயாஃ ஸமீப முபசக்ரமே || 8
 யதா யதா ஸமீபம் ஸ ஹனுமா தபணர்ப்பதி |
 ததா ததா ராவணம் ஸா தம் லீதா பரிஸங்கதே || 9
 அஹோதிக் துஷ்க்ருத மிதம் கதிதம் ஹி ய தஸ்ய மே |

ரூபாந்தர முபாகம்ய ஸ ஏவாடியம் ஹி ராவணஃ || 10
 தா மஸோகஸ்ய ஸாகாம் ஸா விமுக்த்வா ஸோககர்ஸிதா |
 தஸ்யா மேவா டனவத்பாங்கீ தரண்யாம் ஸமுபாவிஸத் || 11
 ஹநுமாநபிதுஃக்கார்த்தாம் தாம்த்ருஷ்ட்வாபயமோஹி தாம்
 அவந்தத மஹாபாஹு ஸ்தத ஸ்தாம் ஜனகாத்மஜாம் || 12
 ஸா சைனம் பயவித்ரஸ்தா பூயோ நைவாடப்யுதைக்ஷத |
 தம் த்ருஷ்ட்வா வந்தமானம் து ஸீதா ஸரிநிபானௌ || 13
 அப்ரவீத் தீர்க்க முச்வஸ்ய வானரம் மதூரஸ்வரா |
 மாயாம் ப்ரவிஷ்டோ மாயாவீ யதித்வம் ராவணஃ ஸ்வயம் ||
 உத்பாதயஸி மே பூயஃ ஸந்தாபம் தன்ன ஸோபனம் |
 ஸ்வம் பரித்யஜ்ய ரூபம் யஃ பரிவ்ராஜகரூபத்ருத் || 15
 ஜனஸ்தானே மயா த்ருஷ்ட ஸ்த்வம் ஸ ஏவாடவி ராவணஃ
 உபவஸக்ருஸாம் தீனாம் காமரூப நிஸாசர || 16
 ஸந்தாபயஸி மாம் பூயஃ ஸந்தப்தாம் தந்ந ஸோபனம் |
 அதவா நைத தேவம் ஹி யன்மயா பரிஸங்கிதம் || 17
 மனஸோஹி மம ப்ரீதி ருத்பன்னௌ தவ தர்ஸனாத் |
 யதி ராமஸ்ய தூத ஸ்த்வ மாகதோ பத்ர மஸ்து தே || 18
 ப்ருச்சாமி த்வாம் ஹரிஸ்ரேஷ்ட்ட ப்ரியா ராமகதா ஹிமே
 குணன் ராமஸ்ய கதய ப்ரியஸ்ய மம வானர || 19
 சித்தம் ஹரஸி மே ஸௌம்ய நதீகூலம் யதா ரயஃ |
 அஹோ ஸ்வப்னஸ்ய ஸுகதா யாடஹமேவம்சிராஹ்ருதா ||
 ப்ரேஷிதம் நாம பஸ்யாமி ராகவேண வனௌகஸம் |
 ஸ்வப்னே஽பி ய த்யஹம் வீரம் ராகவம் ஸஹலக்ஷ்மணம் ||
 பஸ்யேயம் நாடவஸீதேயம் ஸ்வப்னே஽பி மம மத்ஸரீ |
 நாடஹம் ஸ்வப்ன மிமம் மன்யே ஸ்வப்னே த்ருஷ்ட்வா ஹி
 [வானரம் ||

நஸுக்யோட்ப்யுதயிப்ராப்தும் ப்ராப்தஸ்சாட்ப்யுதயோ மம |
 கின்னுஸ்யாச்சித்தமோஹோடயம் பவேத்வாதகதிஸ்த்வியம்
 உன்மாதஜோ விகாரோ வா ஸ்யா தியம் ம்ருகத்ருஷ்ணிகா |
 அதவா நாடய முன்மாதோ மோஹோட்ப்யுன்மாதலக்ஷணம் ||
 ஸம்புத்யேசாடஹு மாத்மான மிமம் சாடபி வனௌகஸம் |
 இத்யேவம் பஹுதா லீதா ஸம்ப்ரதார்ய பலாபலம் || 25
 ரக்ஷஸாம் காமரூபத்வான் மேனே தம் ராக்ஷஸாதிபம் |
 ஏதாம் புத்திம் ததா க்ருத்வா லீதா ஸா தனுமத்யமா || 26
 ந ப்ரதிவ்யாஜஹாராத வானரம் ஜனகாத்மஜா |
 லீதாயா ஸ்சிந்திதம் புத்வா ஹநுமான் மாருதாத்மஜம் || 27
 ஸ்ரோத்ராநுகூலீர் வசனே ஸ்ததா தாம் ஸம்ப்ரஹர்ஷயத் |
 ஆதித்ய இவ தேஜஸ்வீ லோககாந்தம் ஸஸீ யதா || 28
 ராஜா ஸர்வஸ்ய லோகஸ்ய தேவோ நைஸ்ரவணே யதா |
 விக்ரமே னோபபன்னஸ்ச யதா விஷ்ணுர் மஹாயஸா || 29
 ஸத்யவாதீ மதுரவாக் தேவோ வாசஸ்பதிர் யதா |
 ரூபவான் ஸுபகம் ஸ்ரீமான் கந்தர்ப்ப இவ மூர்த்திமான் ||
 ஸ்தானக்ரோதம் ப்ரஹர்தா ச ஸ்ரேஷ்டோ லோகே மஹா
 [ரதம் |
 பாஹுச்சாயா மவஷ்டப்தோ யஸ்யலோகோ மஹாத்மனம்
 அபக்ருஷ்யாட்யஸ்ரமபதான் ம்ருகரூபேண ராகவம் |
 ஸூன்யே யேனாடபனீதாடலி தஸ்ய த்ரக்ஷயலி யத்பலம் ||
 ந சிராத் ராவணம் ஸங்க்யே யோ வதிஷ்யதி வீர்யவான் |
 ரோஷப்ரமுக்தை ரிஷுபிர் ஜ்வலத்பி ரிவ பாவகை || 33
 தேனாஹம் ப்ரேஷிதோ தூத ஸ்த்வத்ஸகாஸ மிஹாகதம் |
 த்வத்வியோகேன துஃக்கார்த்தம் ஸ த்வாம் கௌஸல மப்ரா
 [வீதம் ||

லக்ஷ்மணஸ்ச மஹாதேஜாஃ ஸுமித்ரானந்தவர்த்தனஃ |
 அபிவாத்ய மஹாபாஹுஃ ஸ த்வாம் கௌஸல மப்ரவீத் ||
 ராமஸ்ய ச ஸகா தேவி ஸுகீவோ நாம வானரஃ |
 ராஜா வானரமுக்யானாம் ஸ த்வாம் கௌஸல மப்ரவீத் || 36
 நித்யம் ஸ்மரதி ராம ஸ்த்வாம் ஸஸுகீவஃ ஸலக்ஷ்மணஃ |
 திஷ்ட்யா ஜீவஸி வைதேஹி ராக்ஷஸீஸு மாகதா || 37
 ந சிராத் த்ரக்ஷயஸே ராமம் லக்ஷ்மணம் ச மஹாபலம் |
 மத்யே வானரகோடனாம் ஸுகீவம் சாடமிதௌஜஸம் || 38
 அஹம் ஸுகீவஸசிவோ ஹநுமான்னாம வானரஃ |
 ப்ரவிஷ்டோ நகீம் லங்காம் லங்கயித்வா மஹோததிம் || 39
 க்ருத்வா மூர்த்னி பதந்யாஸம் ராவணஸ்ய துராத்மனஃ |
 த்வாம் த்ரஷ்டிமுபயாதோடஹம் ஸமாஸ்ரித்ய பராக்ரமம் ||
 நாடஹ மஸ்மி ததா தேவி யதா மா மவகச்சஸி |
 விஸங்கா த்யஜ்யதா மேஷா ஸ்ரத்தத்ஸவ வததோ மம || 41
 முப்பத்திரான்காவது ஸர்க்கம் முற்றிற்று.

முப்பத்தைந்தாவது ஸர்க்கம்

தாம் து ராமகதாம் ஸ்ருத்வா வைதேஹீ வானரர்ஷபாத் |
 உவாச வசனம் ஸாந்த்வ மிதம் மதுரயா கிரா || 1
 க்வ தே ராமேண ஸம்ஸர்க்கஃ கதம் ஜானாஸி லக்ஷ்மணம் |
 வானராணாம் நராணாம் ச கத மாலீத் ஸமாகமஃ || 2
 யானி ராமஸ்ய லிங்கானி லக்ஷ்மணஸ்ப ச வானர |
 தானியூயஃ ஸமாசக்ஷ்வ ந மாம் ஸோகஃ ஸமாவிஸேத் || 3
 கீத்ருஸம் தஸ்ப ஸம்ஸ்தானம் ஸுபம் ராமஸ்ய கீத்ருஸம் |
 கத மூரு கதம் பாஹூ லக்ஷ்மணஸ்ய ச ஸம்ஸ மே || 4
 ஏவ முக்தஸ்து வைதேஹ்யா ஹநுமான் மாருதாத்மஜஃ |

ததோ ராமம் யதாதத்வ மாக்யாது முபசக்ரமே || 5
 ஜானந்தீ பத திஷ்ட்யா மாம் வைதேஹி பரிப்ருச்சலி |
 பர்துஃ கமலபத்ராஶுஃ ஸம்ஸ்தானம் லக்ஷ்மணஸ்ய ச || 6
 யானி ராமஸ்ய சிஹ்னானி லக்ஷ்மணஸ்ய ச யானி வை |
 லக்ஷிதானி விஸாலாக்ஷி வததஃ ஸ்ருணு தானி மே || 7
 ராமஃ கமலபத்ராஶுஃ ஸர்வ ஸத்வ மனோஹரஃ |
 ஶ்ருபதாஶுஶிண்ய ஸம்பன்னஃ ப்ரஸுதோ ஜனகாத்மஜே || 8
 தேஜஸாஶ்ஶதித்யஸங்காஸஃ ஶுக்ஷ்மயா ப்ருதிவீஸமஃ |
 ப்ருஹஸ்பதிநமோ புத்யா யஸஸா வாஸவோபமஃ || 9
 ரக்ஷிதா ஜீவலோகஸ்ய ஸ்வஜனஸ்யாஶுபிரக்ஷிதா |
 ரக்ஷிதா ஸ்வஸ்ய வ்ருத்தஸ்ய தர்மஸ்ய ச பரந்தபஃ || 10
 ராமோ பாமினி லோகஸ்ய சாதூர் வர்ண்யஸ்ய ரக்ஷிதா |
 மர்யாதானாம் ச லோகஸ்ய கர்த்தா காரயிதா ச நஃ || 11
 ஆர்சிஷ்பா நர்சிதோஶத்யர்த்தம் ப்ரஹ்மசர்யவ்ரதே ஸ்திதஃ
 ஸாதூனா முபகாரஜ்ஞஃ ப்ரசாரஜ்ஞஸ்ச கர்மணாம் || 12
 ராஜவித்யாவினீ தஸ்ச ப்ராஹ்மணானா முபாவிதா |
 ஸ்ருதவான் ஶீலஸம்பன்னோ வினீ தஸ்ச பரந்தபஃ || 13
 யஜுர்வேதவினீ தஸ்ச வேதவித்பிஃ ஸுபூஜிதஃ |
 தனுர்வேதே ச வேதேஷு வேதாங்கேஷு ச நிஷ்ட்டிதஃ ||
 விபுலாம்ஸோ மஹாபாஹுஃ கம்புகர்வஃ ஶுபானனஃ |
 கூடஜத்ருஃ ஸுதாம்ராஶுஷா ராமோ தேவி ஜணைஃ ஸ்ருதஃ
 துந்துபிஸ்வனநிர்கோஷஃ ஸ்நிக்தவர்ணஃ ப்ரதாபவான் |
 ஸமஃ ஸமவிபக்தாங்கோ வர்ணம் ஶ்யாமம் ஸமாஸ்ரிதஃ ||
 த்ரிஸ்திர ஸ்த்ரீப்ரலம்பஸ்ச த்ரிஸம ஸ்த்ரிஷு சோந்நதஃ |
 த்ரிதாம்ர ஸ்த்ரிஷுச ஸ்நிக்தோ கம்பீர ஸ்த்ரிஷு நித்யஸஃ
 த்ரிவலீவாம் ஸ்த்ர்யவனத ஶ்சதுர்வ்யங்க ஸ்த்ரிஸீர்ஷவான்

சதுஷ்கல ஸ்சதுர்லேக ஸ்சதுஷ்கிஷ்கு ஸ்சதுஃஸமஃ || 18

சதுர்தஸ ஸமத்வந்த்வ ஸ்சதுர்தம்ஷ்ட்ர ஸ்சதுர்கதிஃ |

மஹோஷ்ட்ட ஹநுஸ ஸ்ச பஞ்சஸ்நிக்தோஷ்ட வம்ஸ
[வான் ||

தஸபத்மோ தஸப்ருஹத் த்ரிபிர் வ்யாப்தோ த்விஸுக்ல
[வான் |

ஷன்னதோ நவதநு ஸ்த்ரிபிர் வ்யாப்தோதி ராகவஃ || 20

ஸத்யதர்மபரஃ சீமான் ஸங்க்ரஹாநுக்ரஹே ரதஃ |

தேஸகாலவிபாகஞ்ஞஃ ஸர்வலோகப்ரியம்வதஃ || 21

ப்ராதா ச தஸ்ய த்வைமாத்ரஃ ஸௌமித்ரி ஸ்பராஜிதஃ |

அநுராகேண ரூபேண குணே ஸ்சைவ ததாவிதஃ || 22

தா வுபௌ நரஸார்தூலௌ த்வத்தர்ஸனஸமுத்ஸுகௌ |

விசின்வந்தௌ மஹீம் க்ருத்ஸனா மஸ்மாபி ரபிஸங்கதௌ ||

த்வா மேவ மார்க்கமாணௌ தெள விசரந்தௌ வஸுந்த

[ராம் |

ததர்ஸதுர் ம்ருகபதம் பூர்வஜேனாஸவரோபிதம் || 24

ருஸ்யமுகஸ்ய ப்ருஷ்ட்டேது பஹுபாதபஸங்குலே |

ப்ராதூர் பயார்த்த மாலீனம் ஸுகீவம் ப்ரியதர்ஸனம் || 25

வயம் து ஹிராஜம் தம் ஸுகீவம் ஸத்யஸங்கரம் |

பரிசர்யாஸ்ம ஹே ராஜ்யாத் பூர்வஜேனாஸவரோபிதம் || 26

தத ஸ்தௌ சீரவஸனௌ தனுஃப்ரவரபாணிணௌ |

ருஸ்யமுகஸ்ய ஸௌஸ்ய ரம்யம் தேஸ முபாகதௌ || 27

ஸ தெள த்ருஷ்ட்வா நரவ்யாக்ரௌ தன்விணௌ வான

[ரர்ஷபஃ |

அவப்லுதோ கிரே ஸ்தஸ்ய ஸிகரம் பயமோஹிதஃ || 28

ததஃ ஸ ஸிகரே தஸ்மின் வானரேந்த்ரோ வ்யவஸ்திதஃ |

தயோஃ ஸமீபம் மா மேவ ப்ரேஷ்யாமான ஸத்வரம் || 29

தா வஹம் புருஷவ்யாக்ரௌ ஸுகீவவசனாத் ப்ரபூ |

ரூபலக்ஷணஸம்பன்னௌ க்ருதாஞ்ஜலி ரூபஸ்திதஃ || 30

தௌ பரிஜ்ஞாததவார்தௌ மயா ப்ரீதிஸமன்விதௌ |

ப்ருஷ்ட மா ரோப்ய தம்தேஸம் ப்ராபிதௌ புருஷர்ஷபௌ

நிவேதிதௌ ச தத்வேன ஸுகீவாய மஹாத்மனே |

தயோ ரன்யோன்யஸல்லாபாத் ப்ருஸம் ப்ரீதி ரஜாயத || 32

தத ஸ்தௌ ப்ரீதிஸம்பன்னௌ ஹீஸ்வரந்ரேஸ்வரௌ |

பரஸ்பரக்ருதாஸ்வாஸௌ கதயா பூர்வவ்ருத்தயா || 33

ததஃ ஸ ஸாந்த்வயாமாஸ ஸுகீவம் லக்ஷ்மணாக்ரஜஃ |

ஸ்த்ரீஹேதோர் வாலினூ ப்ராத்ரா நிரஸ்த முருதேஜஸா ||

தத ஸ்த்வன்னுஸஜம் ஶோகம் ராமஸ்யாடக்லிஷ்டகர்மணஃ |

லக்ஷ்மணோ வானரேந்த்ராய ஸுகீவாய ந்யவேதயத் || 35

ஸ ஶ்ருத்வா வானரேந்த்ரஸ்து லக்ஷ்மணே நேரிதம் வசஃ |

ததாவீந் நிஷ்ப்ரபோடத்யர்த்தம் க்ரஹக்ரஸ்த இவாதம்ஸு

[மான் ||

தத ஸ்த்வத்காத்ரஸோபீனி ரக்ஷஸா ஹரியமாணயா |

யான்யாபரணஜாலானி பாதிதானி மஹீதலே || 37

தானி ஸர்வாணி ராமாய ஆனீய ஹரியூதபாஃ |

ஸம்ஹ்ருஷ்டா தர்ஸயாமாஸுர் கதம் து ந விது ஸ்தவ ||

தானி ராமாய தத்தானி மயை வோபஹ்ருதானி ச |

ஸ்வனவந்த்யவகீர்ணானி தஸ்மின்விகதசேதவரி || 39

தான்யங்கே தர்ஸனீயானி க்ருத்வா பஹுவிதம் தவ |

தேன தேவப்ரகாஸேன தேவேன பரிதேவிதம் || 40

பர்ஸதஸ்தானி ருதத ஸ்தாம்யதஸ்ச புனஃ புனஃ |

ப்ராதிபயன் தாஸரதே ஸ்தானி ஶோகஹுதாஸனம் || 41

ஸயிதம் ச சிரம் தேன துக்கார்த்தேன மஹாத்மனா |
 மயா஽பி விவிதைர் வாக்யைஃ க்ருச்ரா துத்தாபிதஃ புனஃ ||
 தானி க்ருஷ்ட்வா மஹாபாஹூர் தர்ஸயித்வா முஹூர்
 [முஹூஃ |
 ராகவஃ ஸஹ ஸௌமித்ரிஃ ஸுகீவே ஸன்யவேதயத் || 43
 ஸ தவா஽தர்ஸனா தார்யே ராகவஃ பரிதப்யதே |
 மஹதா ஜவலதா நித்ய மக்னிநேவா஽க்னிபர்வதஃ || 44
 த்வத் க்ருதே த மநித்ரா ச ஸோக ஸ்சிந்தா ச ராகவம் |
 தாபயந்தி மஹாத்மான மக்ன்யகாரமிவா஽க்னயஃ || 45
 தவா஽தர்ஸனஸோகேன ராகவஃ ப்ரவிசால்யதே |
 மஹதா பூமிகம்பேன மஹா நிவ ஸிலோச்சயஃ || 46
 கானனாணி ஸூரம்யாணி நதீஃ ப்ரஸ்ரவனாணி ச |
 சரந்ந ரதி மாப்னோதி த்வா மபஸயன் நருபாத்மஜே || 47
 ஸ த்வாம் மதுஜஸார்த்தூலஃ க்ஷிப்ரம் ப்ராப்ஸ்யதி ராகவஃ |
 ஸமித்ரபாந்தவம் ஹத்வா ராவணம் ஜனகாத்மஜே || 48
 ஸ ஹி தெள ராமஸுகீவா வுபா வகுருதாம் ததா |
 ஸமயம் வரலினம் ஹந்தும் தவ சா஽ன்வேஷணம் ததா || 49
 தத ஸ்தாப்யாம் குமாராப்யாம் வீராப்யாம் ஸ ஹீஸ்வரஃ |
 கிஷ்கிந்தாம் ஸமுபாகம்ப வாலீ யுத்தே நிபாதிதஃ || 50
 ததோ நிஹத்ய தரஸா ராமோ வாலிமை மாஹவே |
 ஸர்வர்க்ஷஹரிஸங்கானாம் ஸுகீவ மகரோத் யதிம் || 51
 ராமஸுகீவயோ ரைக்யம் தேவ்யேவம் ஸமஜாயத |
 ஹநுமந்தம் ச மாம் வித்தி த்யோர்த்தூத மிஹா஽஽கதம் ||
 ஸ்வராஜ்யம் ப்ராப்ய ஸுகீவஃ ஸமானீய ஹீஸ்வரான் |
 த்வதர்த்தம் ப்ரேஷயாமாஸ திஸா தஸ மஹாபலான் || 53
 ஆதிஷ்ட்டா வானரோந்த்ரேண ஸுகீவேண மஹௌஜஸா |

அத்ரிராஜப்ரதீகாஸாஃ ஸர்வதஃ ப்ரஸ்திதா மஹீம் || 54

தத ஸ்தே மார்க்கமாணா நை ஸுகீவவசனாதாராஃ |

சரந்தி வஸுதாம் க்ருத்ஸ்தாம் வய மன்யச வானராஃ || 55

அங்கதோ நாம லக்ஷ்மீவான் வாலிஸுனூர் மஹாபலஃ |

ப்ரஸ்த்திதஃ கபிஸார்த்தூல ஸ்தரீபாகபலஸம்வ்ருதஃ || 56

தேஷாம் நோ விப்ரணஷ்டானாம் விந்தீய பர்வதஸத்தீம |

ப்ருஸம் ஸோகபரீதானா ப்ஹோராத்தாகனா கதாஃ || 57

தே வயம் கார்யணைராஸ்யாத் காலஸ்யாதிக்ரமேண ச |

பயாச்ச கபிராஜஸ்ய ப்ராணாம் ஸ்த்யக்தும் வ்யவஸ்த்திதாஃ

விசித்ய வனதுர்காணி கிரிப்ரஸ்ரவணாணி ச | [ஸ்திதாஃ ||

அனாஸாத்ய பதம் தேவ்யாஃ ப்ராணாம்ஸ்த்யக்தும் வ்யவ

தருஷ்ட்வா ப்ராயோபவிஷ்டாம் ஸ்ச ஸர்வான் வானர

[புங்கவரன் |

ப்ருஸம் ஸோகார்ணவே மக்னஃ பர்யதேவய தங்கதஃ || 60

தவ நாஸம் ச வைதேஹி வாலினஸ்ச வதம் ததா |

ப்ராயோபவேஸ மஸ்மாகம் மரணம் ச ஜடாயுஷஃ || 61

தேஷாம் நஃஸ்வாமிஸந்தேஸாந் நிராஸானாம் முமூர்ஷதாம் |

கார்யஹேதோ ரிவாஃயாதஃ ஸகூநிர் வீர்யவான் மஹான் ||

க்ருத்ரராஜஸ்ய ஸோதர்யஃ ஸம்பாதிர் நாம க்ருத்ரராட் |

ஸ்ருத்வா ப்ராத்ருவதம் கோபா திதம் வசன ம்ப்ரவீத் || 63

யவீயான் கேன மே ப்ராதா ஹதஃ க்வச நிபாதிதஃ |

ஏத தாக்யாது மிச்சாமி பவத்பிர் வானரோத்தமாஃ || 64

அங்கதோ கதயத்தஸ்ய ஜனஸ்தானே மஹ த்வதஷ் |

ரக்ஷஸா பீமருபேண த்வா முத்திஸ்ய யதாததம் || 65

ஜடாயுஷோ வதம் ஸ்ருத்வா துக்கிதஃ ஸோருணாத்மஜஃ |

த்வாம் ஸஸம்ஸ வாரோஹே வஸந்தீம் ராவணாலயே || 66

தஸ்ய தத் வசனம் ஸ்ருத்வா ஸம்பாதேஃ ப்ரீதிவர்த்தனம் |
அங்கதப்ரமுகாஸ் தூர்ணம் ததஃ ஸம்ப்ரஸ்திதா வயம் || 67
விந்த்யா துத்தாய ஸம்ப்ராப்தாஃ ஸாகரஸ்யாதந்த முத்தரம் |
த்வத்தர்ஸனக்ருதோத்ஸா ஹா ஹ்ருஸ்டா ஸ்துஷ்டாஃ

[ப்லவங்கமாஃ ||

அங்கதப்ரமுகாஃ ஸர்வே வேலோபாந்த முபஸ்த்திதாஃ |
சிந்தாம் ஜக்முஃ புனர்பீதாஸ் த்வத்தர்ஸன ஸமுத்ஸுகாஃ ||
அதாஹம் ஹரிஸையஸ்ய ஸாகரம் ப்ரேக்ஷ்ய லீததஃ |
வ்யவதூய பயம் தீவ்ரம் யோஜனானம் ஸதம் ப்லுதஃ || 70

லங்கா சா஽பி மயா ராத்ரௌ ப்ரவிஷ்டா ராக்ஷஸாகுலா |

ராவணஸ்ச மயா த்ருஷ்ட ஸ்த்வம் ச ஸோகபரிப்லுதா || 71

ஏதத்தே ஸர்வ மாக்யாதம் யதாவ்ருத்த மநிந்திதே |

அபிபாஷஸ்வ மாம் தேவி தூதோ தாஸரதே ரஹம் || 72

தம்மாம் ராமக்ருதோத்யோகம் த்வந்நிமித்த மிஹா஽஽கதம் |

ஸுகீவஸசிவம் தேவி புத்யஸ்வ பவனாத்மஜம் || 73

குஸலீ தவ காசுத்ஸஃ ஸர்வஸஸ்த்ரப்ருதாம் வரஃ |

குரோ ராராதனே யுக்தோ லக்ஷ்மணஸ்ச ஸுலக்ஷணஃ ||

தஸ்ய வீர்யவதோ தேவி பர்து ஸ்தவ ஹிதே ரதஃ |

அஹ மேகஸ்து ஸம்ப்ராப்தஃ ஸுகீவவசனா திஹ || 75

மயேய மஸஹாயேன சரதா காமருபிணா |

தக்ஷிணாதி கனுக்ரந்தா த்வன்மார்க்கவிசயைஷிணா || 76

திஷ்ட்யா஽ஹம் ஹரிஸையானாம் த்வன்ஸூ மனுஸோச

அபநேஷ்யாமி ஸந்தாபம் தவா஽பிகமஸம்ஸனாத் || [தாம் |

திஷ்ட்யா ஹி மம ந வ்யர்த்தம் தேவி ஸாகரலங்கனம் |

ப்ராப்ஸ்யா ம்யஹ மிதம் திஷ்ட்யா த்வத்தர்ஸனக்ருதம்

[யஸஃ ||

ராகவஸ்ச மஹாவீர்யம் க்ஷிப்ரம் த்வர மபிபத்ஸ்யதே |
 ஸமித்ரபாந்தவம் ஹத்வா ராவணம் ராக்ஷஸாதிபம் || 79
 மால்யவாந்ரூம வைதேஹி கிரீணு முத்தமோ கிரிஃ |
 ததோ கச்சதி கோகர்ணம் பர்வதம் கேஸரீ ஹரிஃ || 80
 ஸ ச தேவர்ஷிபிர் திஷ்டஃ பிதா மம மஹாகபிஃ |
 தீர்த்தே நதீபதேஃ புண்யே ஸம்பஸாதன முத்தரத் || 81
 தஸ்யாடஹம் ஹரிணஃ கேஷத்ரே ஜாதோ வாதேந மைதிலி
 ஹநுமா நிதி விக்யாதோ லோகே ஸ்வேனைவ கர்மணா || 82
 விஸ்வாஸார்த்தந்து வைதேஹி பர்து ருக்தா மயா குணஃ |
 அசிராத் ராகவோ தேவி த்வா மிதோ நயிதாடனகே || 83
 ஏவம் விஸ்வாவலிதா ஸீதா ஹேதுபிஃ ஸோககர்ஸிதா |
 உபபன்னை ரபிஜ்ஞானீர் தூதம் த மவகச்சதி || 84
 அதுலம் ச கதா ஹர்ஷம் ப்ரஹர்ஷேண ச ஜானகீ |
 நேத்ராப்யாம் வக்ரபக்ஷமாப்யாம் முமோசானந்தஜம் ஜலம் ||
 சாரு தத் வதனம் தஸ்யா ஸ்தாம்ரஸூக்லாயதேக்ஷணம் |
 அஸோபத விஸாலாக்ஷயா ராஹுமுக்த இவோடுராட் || 86
 ஹநுமந்தம் கபிம் வ்யக்தம் மன்யதே நாடன்யதேதி ஸா |
 அதோவாச ஹநுமாம் ஸ்த முத்தரம் ப்ரியதர்ஸணம் || 87
 ஏதத்தே ஸர்வ மாக்யாதம் ஸமாஸ்வலிஹி மைதிலி |
 கிம் கரோமி கதம் வா தே ரோசதே ப்ரதியா ம்யஹம் || 88
 ஹதேடஸுரே ஸம்யதி ஸம்பஸாதநே,கபிப்ரவீரேண
 மஹர்ஷிசோதனாத்ததோ,ஸமி வாயுப்ரபவோஹி மைதிலி,
 ப்ரபாவத ஸ்தத்ப்ரதிமஸ்ச வானரஃ || 89

முப்பத்தைந்தாவது ஸர்க்கம் முற்றிற்று.

முப்பத்தாறாவது ஸர்க்கம்

பூய ஏவ மஹாதேஜா ஹநுமான் மாருதாத்மஜஃ |

அப்ரவீத் ப்ரஸ்ரிதம் வாக்யம் லீதாப்ரத்யயகாரணாத் || 1

வானரோடஹம் மஹாபாகே தூதோ ராமஸ்ய தீமதஃ |

ராமநாமாங்கிதம் சேதம் பஸ்ய தே வ்யங்குளீயகம் || 2

ப்ரத்யயார்த்தம் தவாடதனீதம் தேன தத்தம் மஹாத்மனா |

ஸமாஸ்வலிஹி பத்ரம் தே க்ஷீணதுஃக்கபலா ஹ்யலி || 3

க்ருஹீத்வா ப்ரேக்ஷமாணா ஸா பர்த்துஃ கரவிபூஷணம் |

பர்த்தார மிவ ஸம்ப்ராப்தா ஜானகீ முதிதாடபவத் || 4

சாரு தத்வதனம் தஸ்யா ஸ்தாம்ரஸூக்லாயதேக்ஷணம் |

அஸோபத விஸாலாக்ஷ்யா ராஹுமுக்த இவோடுராத் || 5

ததஃ ஸா ஹ்ரீமதீ பாலா பர்த்தருஸந்தேஸஹர்ஷிதா |

பரிதுஷ்டா ப்ரியம் க்ருத்வா ப்ரஸஸம்ஸ மஹாகபிம் || 6

விக்ரான்தஸ்த்வம் ஸமர்த்தஸ்த்வம் ப்ராஜ்ஞஸ்த்வம் வான

[ரோத்தம |

யே நேதம் ராக்ஷஸபதம் த்வயைகேன ப்ரதர்ஷிதம் || 7

ஸதயோஜனவிஸ்தீர்ணஃ ஸாகரோ மகராலயஃ |

விக்ரமஸ்ரலாகனீயேன க்ரமதா கோஷ்பதீக்ருதஃ || 8

நஹி த்வாம் ப்ராக்ருதம் மன்யே வரனரம் வானரர்ஷப |

யஸ்ய தே நாஸ்தி ஸந்த்ராலோ ராவணாந்ரூபி ஸம்ப்ரமஃ ||

அர்ஹஸே ச கபிஸ்ரேஷ்ட மயா ஸமபிபாஷிதும் |

யத்யபி ப்ரேஷித ஸ்தேன ராமேண விதிதாத்மனா || 10

ப்ரேஷயிஷ்யதி தூர்தர்ஷோ ராமோ ந ஹ்யபரீக்ஷிதம் |

பராக்ரம மவிஜ்ஞாய மத்ஸகாஸம் விஸேஷதஃ || 11

திஷ்ட்யாச குஸலீ ராமோ தர்மாத்மா ஸத்யஸங்கரஃ |

லக்ஷ்மணஸ்ரீ மஹாதேஜா ஸுமித்ரானந்தவர்த்தனஃ || 12

- குஸலீ கின்னு காசுத்ஸ்தம் கின்னு ஸாகரமேகலாம் |
மஹீம் தஹதிகோபேன யுகாந்தாக்னி ரிவோத்திதம் || 13
- அதவா ஸக்திமந்தௌ தெள ஸுராண மபி நிக்ரஹே |
மமைவ நது துக்காண மஸ்தி மன்யே விபர்யயம் || 14
- கச்சிந்ந வ்யததே ராமம் கச்சின்ன பரிதப்யதே |
உத்தராணி ச கார்யாணி குருதே புருஷோத்தமம் || 15
- கச்சின்ன தீனம் ஸம்ப்ராந்தம் கார்யேஷு ச ந முஹ்யதி |
கச்சித் புருஷகார்யாணி குருதே ந்ருபதேம் ஸுதம் || 16
- த்விவிதம் த்ரிவிதோபாய முபாய மபி ஸேவதே |
விஜிகேஷும் ஸுஹ்ருத் கச்சின் மித்ரேஷு ச பரந்தபம் || 17
- கச்சின் மித்ராணி லபதே மித்ரைஸ்சா ப்யபிகம்யதே |
கச்சித் கல்யாணமித்ரஸ்ச மித்ரைஸ்சா஽பி புரஸ்க்ருதம் || 18
- கச்சி தாஸாஸ்தி தேவானாம் ப்ரஸாதம் பார்த்திவாத்மஜம் !
கச்சித் புருஷகாரம் ச தைவம் ச ப்ரதிபத்யதே || 19
- கச்சின்ன விகதஸ்நேஹம் ப்ரவாஸான் மபி ராகவம் |
கச்சின் மாம் வ்யஸனா தஸ்மான் மோக்ஷயிஷ்யதி வானரம் ||
ஸுகாண முசினோ நித்ய மஸுகாண மநௌசிடம் |
துக்க முத்தர மாஸாத்ய கச்சித் ராமோ ந லீததி || 21
- கௌஸல்யாயான் ததா கச்சித் ஸுமித்ராயா ஸ்ததைவச |
அபீக்ஷணம் ஸ்ருயதே கச்சித் குஸலம் பரதஸ்ய ச || 22
- மிந்ரிமித்தேன மானூர்ஹம் கச்சிச் சோகேன ராகவம் |
கச்சின்னான்யமனா ராமம் கச்சின் மாம் தாரயிஷ்யதி || 23
- கச்சி தக்ஷௌஹினீம் பீமாம் பரதோ ப்ராத்ருவத்ஸலம் |
த்வஜினீம் மந்த்ரிபிர் குப்தாம் ப்ரேஷயிஷ்யதி மத்க்ருதே ||
வானராதிபதிம் ஸ்ரீமான் ஸுகீவம் கச்சி தேஷ்யதி |
மத்க்ருதே ஹரிபிர் வீரார் வ்ருதோ தந்தநகாயுதைம் || 25

கச்சிச்ச லக்ஷ்மணஃ ஸூர ஸுமித்ரானந்தவர்த்தனஃ |

அஸ்த்ரவிச் சராஜாலேன ராக்ஷஸான் விதமிஷ்யதி || 26

ரௌத்ரேண கச்சி தஸ்த்ரேண ஜ்வலதா நிஹதம் ரணே |
த்ரக்ஷ்யாம்யல்பேன காலேன ராவணம் ஸஸுஹ்ருஜ்ஜனம் ||

கச்சின்ன தத்தேம ஸமானவர்ணம், தஸ்யா஽஽னனம்
பத்ம ஸமானகந்தி | மயா வினா ஸுஷ்யதி ஸோகதீனம்,
ஜலக்ஷயே பத்ம மிவா஽஽தபேன || 28

தர்மாபதேஸா த்யஜதஸ்ச ராஜ்யம், மாஞ்சா஽ப்யரண்
யம் நயதஃபதாதிம் | நாலீத் வ்யதா யஸ்ய நபீர்ந ஸோகஃ,
கச்சிச்ச தைர்யம் ஹ்ருதபே கரோதி || 29

நசா஽ஸ்ய மாதா ந பிதா ச நா஽ன்யஃ, ஸ்நேஹா த்வி
ஸிஷ்டோ஽ஸ்தி மயா ஸமோ வா | தாவ த்வஹம் தூதஜி
ஜீவிஷேயம், யாவத் ப்ரவ்ருத்திம் ஸ்ருணுயாம் ப்ரியஸ்ய ||

இதீவ தேவீ வசனம் மஹார்த்தம், தம் வானரேந்த்
ரம் மதுரார்த்த முக்த்வா | ஸ்ரோதும் புனஸ் தஸ்ய வசோ
஽பிராமம், ராமார்த்தயுக்தம் விரராம ராமா || 31

வீதாயா வசனம் ஸ்ருத்வா மாருதிர் பீமவிக்ரமஃ |
ஸிரஸ்யஞ்ஜலி மாதாய வாக்ய முத்தர மப்ரவீத் || 32

ந த்வா மிஹஸ்தாம் ஜானீதே ராமஃ கமலலோசனே |
தேன த்வாம் நா஽஽ன்ய த்யாஸு ஸசீ'மிவ புரந்தரஃ || 33

ஸ்ருத்வைவது வசோ மஹ்யம் க்ஷிப்ர மேஷ்யதி ராகவஃ |
சமும் ப்ரகர்ஷன் மஹதீம் ஹர்ய்ருக்ஷகணஸங்குலாம் || 34

விஷ்டம்பயித்வா பாணௌகை ரக்ஷோப்யம் வருணூலயம் |
கரிஷ்யதி புரீம் லங்காம் காசுத்ஸஃ ஸாந்தராக்ஷஸாம் || 35

தத்ரயத் யந்தரா ம்ருத்யுர் யதி தேவாஃ ஸஹாஸு'ராஃ |
ஸ்தாஸ்யந்தி பதி ராமஸ்ய ஸ தா நபி வதிஷ்யதி || 36

தவா஽தர்ஸனஜேனா஽ர்யே ஸோகேன ஸ பரிப்லுதஃ |
 ந ஸர்ம லபதே ராமஃ லிம்ஹார்த்தித இவ த்விபஃ || 37
 மலயேன ச விந்த்யேன மேருண மந்தரேண ச !
 தர்துரேண ச தே தேவி ஸபே மூலபலேன ச || 38
 யதா ஸுநயனம் வல்கு பிம்போஷ்டம் சாருகுண்டலம் |
 முகம் த்ரக்ஷ்யஸி ராமஸ்ய பூர்ணசந்த்ர மிவோதிதம் || 39
 க்ஷிப்ரம் த்ரக்ஷ்யஸிவைதேஹி ராமம் ப்ரஸ்ரவணே கிரௌ
 ஸதக்ரது மிவா஽தலீனம் நாகப்ருஷ்டஸ்ய மூர்த்தனி || 40
 ந மாம்ஸம் ராகவோ புங்க்தே நசா஽பி மது ஸேவதே |
 வன்யம் ஸுவிஹிதம் நித்யம் பக்த மஸ்ரூதி பஞ்சமம் || 41
 நைவ தம்ஸான்ன டஸகா நந கீடான்ன ஸரீஸ்ருபான் |
 ராகவோ ஽பனயேத் காத்ராத் த்வத்கஃதனா஽ந்தராத்மனா ||
 நித்யம் த்யானபரோ ராமோ நித்யம் ஸோகபராயணஃ |
 நாடன்யச் சிந்தயதே கிஞ்சித் ஸ து காமவஸம் கதஃ || 43
 அநிதர்ஃ ஸததம் ராமஃ ஸுப்தோ஽பிச நரோத்தமஃ |
 லீதேதி மதுராம் வாணீம் வ்யாஹரன் ப்ரதிபுத்யதே || 44
 த்ருஷ்ட்வாபலம்வாபுஷ்பம்வாயத்வா஽ன்யத்ஸுமனோஹரம்
 பஹுஸோஹாப்ரியேத்யவம்ஸ்வஸம்ஸ்த்வாமபிபாஷதே ||
 ஸ தேவி நித்யம் பரிதப்யமான, ஸ்த்வாமேவ லீதே
 த்யபிபாஷமாணஃ | த்ருதவ்ரதோ ராஜஸுதோ மஹாத்மா,
 தவைவ லாபாய க்ருதப்ரயதன்ஃ || 46
 ஸா ராமஸங்கீர்த்தனவி தஸோகா, ராம்ஸ்ய ஸோகேந
 ஸமானஸோகா | ஸரன் முகே ஸாம்புதஸேஷசந்த்ரா, நிஸேவ
 வைதஹ ஸுதா பபூவ || 47

முப்பத்தாறாவது ஸர்க்கம் முற்றிற்று.

முப்பத்தேழாவது ஸர்க்கம்

வீதா தத் வசனம் ஸ்ருத்வா பூர்ணசந்த்ர நிபானனா |
ஹநாமந்த முவா சேதம் தர்மார்த்த ஸஹிதம் வசஃ || 1
ஆம்ருதம் விஷஸம்ஸ்ருஷ்டம் த்வயா வானர பாஷிதம் |
யச்ச நாடன்யமனா ராமோ யச்ச ஸோகபராயணஃ || 2
ஐஸ்வர்யே வா ஸுவிஸ்தீர்ணே வ்யஸநே வா ஸுதாருணே
ரஜவேன புருஷம் பத்வா க்ருதாந்தஃ பரிகர்ஷதி || 3
விதிர் நூன மஸம்ஹார்யஃ ப்ராணினாம் ப்லவகோத்தம |
ஸௌமித்ரிம் மாஞ்ச ராமஞ்ச வ்யஸணைஃபர்யமோஹிதான்
ஸோகஸ்யாதஸ்ய கதா பாரம் ராகவோடதிகமிஷயதி |
ப்லவமானஃ பரிஸ்ராந்தோ ஹதனௌஃ ஸாகரே யதா || 5
ராக்ஷஸானாம் வதம் க்ருத்வா ஸுதயித்வா ச ராவணம் |
லங்காமுன்முலிதாம் க்ருத்வா கதா த்ரக்ஷயதி மாம் பதிஃ ||
ஸ வாச்யஃ ஸந்த்வரஸ்வே தி யாவதேவ ந பூர்யதே |
அயம் ஸம்வத்ஸரஃ கால ஸ்தாவத்தி மம ஜிவிதம் || 7
வர்ததே தஸுமோ மாஸோ த்வௌது ஸேஷௌ ப்லவங்கம
ராவணேன ந்ருஸம்ஸேன ஸமயோ யஃ க்ருதோ மம || 8
விபீஷணேன ச ப்ராத்ரா மம நிர்யாதனம் ப்ரதி |
அனுனீதஃ ப்ரயத்னேன ந ச தத்க்ருதே மதிம் || 9
மம ப்ரதிப்ரதானம் ஹி ராவணஸ்ய ந ரோசதே |
ராவணம் மார்க்கதே ஸங்க்யே ம்ருத்யுஃ காலவஸம் கதம் ||
ஜயேஷ்டா கன்யா நலா நாம விபீஷணஸுதா கபே |
தயாமே: தமாக்யாதம் மாத்ராப்ரஹிதயாஸ்வயம் || 11
அஸம்ஸயம் ஹரிஸ்ரேஷ்டக்ஷிப்ரம் மாம் ப்ராப்ஸ்யதேபதிஃ
அந்தராத்மாஹிமேஸுத்த ஸ்தஸ்மிம்ஸ்ச பஹவோ குணஃ
உத்ஸாஹஃபௌருஷம் ஸத்வமாந்ருஸம்ஸ்யம் க்ருதஜ்ஞதா

விக்ரமஸ்ச ப்ரபாவஸ்ச ஸந்தி வானர ராகவே || 13
 சதுர்த்தஸ ஸஹஸ்ராணி ராக்ஷஸாநாம் ஜகான யஃ |
 ஜனஸ்தானே விநாப்ராத்ரா ஸத்ருஃகஸ்தஸ்யநோத்விஜத்||
 ந ஸ ஸக்ய ஸ்துலயிதும் வ்யஸனேஃ புருஷர்ஷபஃ |
 அஹம் தஸ்ய ப்ரபாவஜ்ஞா ஸக்ரஸ்யேவ புலோமஜா || 15
 ஸரஜாலாம்ஸுமாம் ச்சூரஃ கபே ராமதிவாகரஃ |
 ஸத்ருரக்ஷோமயம் தோய் முபஸோஷம் நயிஷ்பதி || 16
 இதி ஸஞ்ஜல்பமாநாம் தாம் ராமார்த்தே ஸோககர்ஸரிதாம்|
 அஸ்ருஸம்பூர்ணநயநா முவாச வசனம் கபிஃ || 17
 ஸ்ருத்வைவது வசோ மஹ்யம் கூதிப்ர மேஷ்யதி ராகவஃ |
 சமும் ப்ரகர்ஷன் மஹதீம் ஹர்ய்ருக்ஷகணஸங்குலாம் || 8
 அதவா மோசயிஷ்யாமி த்வா மத்யைவ வரானனே |
 அஸ்மாத் துஃக்கா துபாரோஹ மம ப்ருஷ்ட மநிந்திதே ||
 த்வாம் து ப்ருஷ்டகதாம் க்ருத்வா ஸந்தரிஷ்யாமி ஸாகரம்|
 ஸக்தி ரஸ்தி ஹி மே வேரடும் லங்கா மபி ஸராவணம் || 20
 அஹம் ப்ரஸ்ரவணஸ்தாய ராகவாயாத்ய மைதிலி |
 ப்ராபயிஷ்யாமி ஸக்ராய ஹவ்யம் ஹுத மிவாடனலஃ || 21
 த்ரக்ஷ்ய ஸ்யத்யைவ வைதேஹி ராகவம் ஸஹலக்ஷ்மணம்|
 வ்யவஸாய ஸமாயுக்தம் விஷ்ணும் தைத்யவதே யதா || 22
 த்வத்தர்ஸனக்ருதோத்ஸாஹ மாஸ்ரமஸ்தம் மஹாபலம் |
 புரந்தர மிவாடடலீனம் நாகராஜஸ்ய மூர்த்தனி | 23
 ப்ருஷ்ட மாரோஹ மே தேவி மாவிகாங்க்ஷஸ்வ ஸோபநே
 யோக மன்விச்ச ராமேண ஸஸாங்கே நேவ ரோஹிணி|| 24
 கதயந்தீவ சந்த்ரேண ஸூர்யேண ச மஹார்ச்சிஷா |
 மத்ப்ருஷ்ட மதிருஹ்ய த்வம் தராடகாஸ மஹார்ணவௌ||
 நஹி மே ஸம்ப்ரயாதஸ்ய த்வா மிதோ நயதோடங்கனே |

- அனுகந்தும் கதும் ஸக்தாஃ ஸர்வே லங்கா நிவாலினஃ || 26
யதைவா஽ஹ மிஹ ப்ராப்த ஸ்ததைவா஽ஹ மஸம்ஸயஃ |
யாஸ்யாமி பஸ்ய வைதேஹி த்வாமுத்யம்ய விஹாயஸம் ||
மைதிலீ து ஹரிஸ்ரீஷ்டாஃ ச்ருத்வா வசனமத்புதம் |
ஹர்ஷவிஸ்மிதஸர்வாங்கீ ஹநுமந்த மதா஽ப்ரவீத் || 28
ஹநுமந்தூர மத்வானம் கதம் மாம் வோடு மிச்சலி |
தேவ கலு தே மன்யே கபித்வம் ஹரியூதப || 29
கதம்வா஽ல்பஸரீர ஸ்த்வம் மா மிதோ நேது மிச்சலி |
ஸகாஸம் மானவேந்த்ரஸ்ய பர்தூர்மே ப்லவகர்ஷப || 30
லீதாயா வசனம் ச்ருத்வா ஹநுமான் மாருதாத்மஜஃ |
சின்தயாமாஸ லக்ஷ்மீவா ந்நவம் பரிபவம் க்ருதம் || 31
ந மே ஜானாதி ஸத்வம்வா ப்ரபாவம்வா஽லிதேக்ஷணா |
தஸ்மாத் பஸ்யது வைதேஹீ யத்ருபம் மம காமதஃ || 32
இதி ஸந்சின்த்ய ஹநுமாம் ஸ்ததா ப்லவகஸத்தமஃ |
தர்ஸயாமாஸ வைதேஹ்யாஃ ஸ்வரூப மரிமர்த்தனஃ || 33
ஸ தஸ்மாத் பாதபாத்தீமா நாப்லுத்ய ப்லவகர்ஷபஃ |
ததோ வர்திது மாரேபே லீதாப்ரத்யயகாரணாத் || 34
மேருமந்தரஸங்காஸோ பபௌ தீப்தாநலப்ரபஃ |
அக்ரதோ வ்யவதஸ்தே ச லீதாயா வானரோத்தமஃ || 35
ஹரிஃ பர்வதஸங்காஸ ஸதாம்ரவக்த்ரோ மஹாபலஃ |
வஜ்ரதம்ஷ்ட்ரநகோ பீமோ வைதேஹீ மித மப்ரவீத் || 36
ஸபர்வதவனோத்தேஸாம் ஸாட்டப்ராகாரதோரணம் |
லங்கா மிமாம் ஸனாதாம்வா நயிதும் ஸக்தி ரஸ்தி மே || 37
த தவஸ்தாப்யதாம் புத்தி ரலம் தேவி விகாங்க்ஷயா |
விஸோகம் குரு வைதேஹி ராகவம் ஸஹலக்ஷ்மணம் || 38
தம் த்ருஷ்ட்வா பீமஸங்காஸ முவாச ஜனகாத்மஜா |

பத்மபத்ரவிஸாலாக்ஷீ மாருத ஸ்யௌரஸம் ஸுதம் || 39
 தவ ஸத்வம் பலம் சைவ விஜானுமி மஹாகபே |
 வாயோரிவ கதம் சாடபி தேஜஸ்சாடக்னேரிவாடத்புதம் || 40
 ப்ராக்ருதோதன்யஃ கதம் சேமாம் பூமி மாகந்து மர்ஹதி |
 உததே ரப்ரமேயஸ்ய பாரம் வானரபுங்கவ || 41
 ஜானுமி கமனே ஸக்திம் நயனே சாடபி தே மம |
 அவஸ்யம் ஸம்ப்ரதார்யாடஸூ கார்யலித்திர் மஹாத்மநஃ ||
 அயுக்தம் து கபிஸ்ரேஷ்ட மம கந்தும் த்வயாடனக |
 வாயுவேகஸவேகஸ்ய வேகோ மாம் மோஹயே த்தவ || 43
 அஹ மாகாஸ மாபன்னா ஹ்யுபர்யுபரி ஸாகரம் |
 ப்ரபதேயம் ஹி தே ப்ருஷ்டாத் பயாத் வேகேன கச்சதஃ ||
 பதிதா ஸாகரேசா ஹம் திமிநக்ரஜஷாகுலே |
 பவேய மாஸூ விவஸா யாதஸா மன்ன முத்தமம் || 45
 நச ஸக்ஷயே த்வயா ஸார்த்தம் கந்தும் ஸத்ருவிஸூஸன |
 களத்ரவதி ஸந்தேஹ ஸ்த்வய்யபி ஸ்யா தஸம்ஸயஃ || 46
 ஹ்ரியமாணாந்து மாம் த்ருஷ்ட்வா ராக்ஷஸாபீமவிக்ரமாஃ |
 அநுகச்சேயு ராதிஷ்டா ராவணேன துராத்மனா || 47
 தை ஸ்த்வம் பரிவ்ருதஃ ஸூரைஃ ஸூலமுத்கரபாணிபிஃ |
 பவே ஸ்த்வம் ஸம்ஸயம் ப்ராப்தோ மயா வீர களத்ரவான் ||
 ஸாயுதா பஹுவோ வ்யோம்னி ராக்ஷஸாஸ்த்வம் நிராயுதஃ |
 கதம் ஸக்ஷயலி ஸம்யாதும் மாம் சைவ பரிசக்ஷிதும் || 49
 யுத்யமானஸ்ய ரக்ஷோபி ஸ்தவ தைஃ க்ருரகர்மபிஃ |
 ப்ரபதேயம் ஹி தே ப்ருஷ்டாத் பயார்த்தா கபிஸத்தம || 50
 அத ரக்ஷாம்லி பீமானி மஹாந்தி பலவந்தி ச |
 கதம்சித் ஸாம்பராயே த்வாம் ஜயேயுஃ கபிஸத்தம || 51
 அதவா யுத்யமானஸ்ய பதேயம் விமுகஸ்ய தே |

பதிதாஞ்ச க்ருஹீத்வா மாம் நயேயுஃ பாபராக்ஷஸாஃ || 52

மாம் வா ஹரேயு ஸ்த்வத்தஸ்தா த்விஸஸேயு ரதா஽பி வா |

அவ்யவஸ்தௌஹி த்ருஸ்பேதே யுத்தே ஜயபராஜயௌ ||

அஹம் வா஽பி விபத்யேயம் ரக்ஷோபி ரபிதர்ஜிதா |

த்வத்ப்ரயத்தே ஹரிஸ்ரேஷ்ட பவேந் நிஷ்பல ஏவது || 54

காமம் த்வ மலி பர்யாப்தோ நிஹந்தும் ஸர்வராக்ஷஸான் |

ராகவஸ்ய யஸோ ஹீயே த்வபா.ஸஸ்தைஸ்து ராக்ஷஸைஃ

அதவா஽தாய ரக்ஷாம்லி ந்யஸேயுஃ ஸம்வ்ருதேஹி மாம் |

யத்ர தே நா஽பிஜானீயுர் ஹரயோ நா஽பி ராகவௌ || 56

ஆரம்பஸ்து மதர்த்தேதா஽யம் தத ஸ்த்வ நிரர்த்தகஃ |

த்வயா ஹி ஸஹ ராமஸ்ய மஹாகாகமனே குணஃ || 57

மயி ஜீவித மாயத்தம் ராகவஸ்ய மஹாத்மனஃ |

ப்ராத்ருணாஞ்ச மஹாபாஹோ தவ ராஜகுலஸ்யச || 58

தௌ நிராஸௌ மதர்தம் து ஸோகஸந்தாபகர்ஸிதௌ |

ஸஹ ஸர்வர்க்ஷஹரிபி ஸ்த்யக்ஷயதஃ ப்ராணஸங்க்ரஹம் ||

பர்த்ருபக்திம் புரஸ்க்ருத்ய ராமா தன்யஸ்ய வானர |

ந ஸ்ப்ருஸாமி ஸரீரந்து பும்ஸோ வானரபுங்கவ || 60

ய தஹம் காத்தஸம்ஸ்பர்ஸம் ராவணஸ்ய பலாத்கதா |

அனீஸா கிம் கரிஷ்யாமி விநாதா விவஸா ஸதீ || 61

யதி ராமோ தஸகரீவ மிஹ ஹத்வா ஸ பாந்தவம் |

மா மிதோ க்ருஹ்ய கச்சேத தத்தஸ்ய ஸத்ருஸம் பவேத் ||

ஸ்ருதா ஹி த்ருஷ்டாஸ்ச மயா பராக்ரமா, மஹாத்

மண ஸ்தஸ்ய ரணவமர்த்தினஃ | ந தேவகந்தர்வ புஜங்க

ராக்ஷஸா, பவந்தி ராமேண ஸமா ஹி ஸம்யுகே || 63

ஸமீக்ஷ்ய தம் ஸம்யதி சித்ரகார்முகம், மஹாபலம்

வாஸவ துல்ய விக்ரமம் | ஸ லக்ஷ்மணம் கோ விஷ்ணுத

ராகவம், ஹுதாஸனம் தீப்தமிவாநிலேரிதம் || 64

ஸலக்ஷ்மணம் ராகவ மாஜிமர்தனம், திஸாகஜம் மத்த
மிவ வ்யவஸ்த்திதம் | ஸுஹேதகோ வானரமுக்ய ஸம்யுகே,
யுகாந்தஸூர்யப்ரதிமம் ஸரார்சிஷம் || 65

ஸ மே ஹரிஸ்ரேஷ்ட்ட ஸலக்ஷ்மணம் பதும், ஸயூத
பம் க்ஷிப்ர மிஹோபபாதய | சிராய ராமம் ப்ரதி ஸோககர்
ஷிதாம், குருஷ்வ மாம் வானரமுக்ய ஹர்ஷிதாம் || 66

முப்பத்தேழாவது ஸர்க்கம் முற்றிற்று.

முப்பத்தெட்டாவது ஸர்க்கம்

ததஃ ஸ கபிஸார்தூல ஸ்தேன வாக்யேன ஹர்ஷிதஃ |
வீதா முவாச தச்ருத்வா வாக்யம் வாக்ய விஸாரதஃ || 1
யுக்தரூபம் த்வயா தேவி பாஷிதம் ஸுபதர்ஸனே |
ஸத்ருஸம் ஸ்தரீஸ்வபாவஸ்ய ஸாத்வீனாம் வினயஸ்ய ச || 2
ஸ்தரீ த்வம் நது ஸமர்த்தம் ஹி ஸாகரம் வ்யதிவர்திதம் |
மா மதிஷ்டாய விஸ்தீர்ணம் ஸதயோஜன மாயதம் || 3
த்விதீயம் காரணம் யச்ச ப்ரவீஷி வினயான்விதே |
ராமா தன்யஸ்ய நார்ஹாமி ஸம்ஸ்பர்ஸ மிதி ஜானகீ || 4
ஏதத்தே தேவி ஸத்ருஸம் பதன்யா ஸ்தஸ்ய மஹாத்மனஃ
காஹ்யன்யாத்வாம்ருதேதேவி ப்ருயாத்வசனமீத்ருஸம் || 5
ஸ்ரோஷ்யதே சைவ காசுத்ஸஃ ஸர்வம் நிரவஸேஷதஃ |
சேஷ்டி தம் யத்வயா தேவி பாஷிதம் மமசாட்க்ரதஃ || 6
காரணீர் பஹுபிர் தேவி ராமப்ரியசிகீர்ஷயா |
ஸநேஹப்ரஸ்கன்னமனஸா ம யைதத் ஸமுதீரிதம் || 7
லங்காயா துஷ்ப்ரவேஸாத்வாத் துஸ்தரத்வான் மஹோததேஃ
ஸாமர்த்யா தாத்மனஸ்சைவ மயைதத் ஸமுதீரிதம் || 8

இச்சாமித்வாம் ஸமானேது மத்யைவ ரகுபந்துனா |
 குருஸ்நேஹேன பக்த்யாச நாடன்யதைத துதாஹ்ருதம் || 9
 யதி நோத்ஸஹஸே யாதும் மயா ஸார்த்த மநிந்திதே |
 அபிஜ்ஞானம் ப்ரயச்ச த்வம் ஜானீயாத் ராகவோ ஹி தத் ||
 ஏவ முக்தா ஹநுமதா லீதா ஸுரஸுதோபமா |
 உவாச வசனம் மந்தம் பாஷ்பப்ரக்ரதிதாக்ஷரம் || 11

இதம்ஸ்ரேஷ்ட்ட மபிஜ்ஞானம் ப்ருயாஸ் த்வந்து மம
 [ப்ரியம் |

ஸைலஸ்ய சித்ரகூடஸ்ய பாதே பூர்வோத்தரே புரா || 12
 தாபஸாஸ்ரமவாலின்யாஃ ப்ராஜ்யமுலபலோதகே |

தஸ்மின் வித்தாஸ்ரமே தேஸே மந்தாகின்யாஹ்யதூரதஃ ||
 தஸ்யோவவனஷண்டேஷு நானுபுஷ்பஸுகந்திஷு |

விஹ்ருத்ய ஸலிலக்லின்னா தவாடங்கே ஸமுபாவிஸம் || 14
 ததோ மாம்ஸஸமாயுக்தோ வாயஸஃ பர்யதுண்டயத் |

த மஹம் லோஷ்ட முத்யம்ய வாரயாமி ஸ்ம வாயஸம் || 15
 தாரயன் ஸச மாம் காக ஸ்தத்தரைவ பரிஸீயதே |

நசா ப்யுபாரமன் மாம்ஸாத் பக்ஷார்த்தீ பலிபோஜனஃ || 16
 உதகர்ஷந் த்யாஞ்ச ரஸனாம் க்ருத்தாயாம் மயி பக்ஷிணி !

ஸ்ரஸ்யமானேச வஸனே ததோ த்ருஷ்ட்வா த்வயா
 [ஹ்யஹம் ||

த்வயாஃபஹலிதா சாடஹம் க்ருத்தா ஸம்ஸஜ்ஜிதா ததா |
 பக்ஷக்ருத்த்னேன காக்கேன தாரிதாத்வா முபாகதா || 18

ஆலீனஸ்ய சதே ஸ்ராரந்தா புனருத்ஸங்க மாவிஸம் |
 க்ருத்யந்தீச ப்ரஹ்ருஷ்டேன த்வயாஃஹம் பரிஸாந்த்விதா ||

பாஷ்பபூர்ணமுகீ மந்தம் சக்ஷுஜீ பரிமார்ஜதீ |
 லக்ஷிதாஃஹம் த்வயா நாத வாயஸேன ப்ரகோபிதா || 20

பரிஸ்ரமாத் ப்ரஸுப்தா ச ராகவாங்கேட்ப்யஹம் சிரம் |
பர்யாயேண ப்ரஸுப்தஸ்ச மமாடங்கே பரதாக்கரஜஃ || 21

ஸ தத்ர புன ரேவாத வாயஸஃ ஸமுபாகமத் |
ததஃ ஸுப்த ப்ரபுத்தாம் மாம் ராமஸ்யாடங்காத் ஸமுத்தி
வாயஸஃ ஸஹஸாடகம்ய விததார ஸ்தனூந்தரே | [தாம்||
புனஃபுன ரதோத்பத்ய விததார ஸ மாம் ப்ருஸம் || 23

ததஃ ஸமுத்க்ஷிதோ ராமோ முக்தைஃ ஸோணித'பிந்துபிஃ |
வாயஸேன தத ஸ்தேன பலவத் க்லிஸ்யமானயா || 24

ஸ மயா போதிதஃ ஸ்ரீமான் ஸுகஸுப்தஃ பரந்தபஃ |
ஸமாம் த்ருஷ்ட்வா மஹாபாஹூர் விதுன்னாம் ஸ்தனயோ
[ஸ்ததா ||

ஆஸ்விஷ இவ க்ருத்தஃ ஸ்வஸன் வாக்ய மபாஷத |
கேன தே நாகஸாலோரு விசுஷதம் வை ஸ்தனூந்தரம் || 25

கஃ க்ரீடதி ஸரோஷேண பஞ்சவக்த்ரேண போகிநா |
வீசுஷமாண ஸ்தத ஸ்தம் வை வாயஸம் ஸமுதைசுஷத || 27

நகைஃ ஸருதிரை ஸ்தீசுஷ்ணேர் மா மேவாபிமுகம் ஸ்திதம் |
புத்ரஃ கில ஸ ஸகரஸ்ய வாயஸஃ பததாம் வரஃ || 28

தராந்தரகதஃ ஸ்ரீக்ரம் பவனஸ்ய கதௌ ஸமஃ |
தத ஸ்தஸ்மின் மஹாபாஹூஃ கோபஸம்வர்திதேசுஷணஃ ||

வாயஸே க்ருதவான் க்ருராம் மதிம் மதிமதாம் வரஃ |
ஸதர்ப்பம் ஸம்ஸ்தராத் க்ருஹ்ய ப்ராஹ்மேணாஸ்த்ரேண
[யோஜயத் ||

ஸ தீப்த இவ காலாக்னிர் ஜஜ்வாலாடபிமுகோ த்விஜம் |
ஸ தம் ப்ரதீப்தம் சிக்ஷேப தர்ப்பம் தம் வாயஸம் ப்ரதி ||

தத ஸ்தம் வாயஸம் தர்ப்பஃ ஸோடம்பரேதநஜகாம ஹ |
அநுஸ்ருஷ்ட ஸ்ததா காகோ ஜகாம விவிதாம் கதிம் || 32

லோககாம இமம் லோகம் ஸர்வம் வை விசசார ஹ |
 ஸ பித்ரா ச பரித்யக்தஃ ஸுரைஸ்ஸ ஸமஹர்ஷிபிஃ || 33
 தீர்ன் லோகான் ஸம்பரிக்ரம்ய த மேவ ஸரணம் கதஃ |
 ஸ தம் நிபதிதம் பூமௌ ஸரண்யஃ ஸரணுகதம் || 34
 வதார்ஹ மபி காசுதஸ்தஃ க்ருபயா பர்யபாலயத் |
 ந ஸர்ம லப்த்வா லோகேஷு த மேவ ஸரணம் கதஃ || 35
 பரித்யூனம் விஷண்ணஞ்ச ஸ த மாயாந்த மப்ரவீத் |
 மோகம்கர்தும் நஸக்யந்து ப்ராஹ்மமஸ்த்ரம் ததுச்யதாம் ||
 ஹினஸ்து தக்ஷிணாக்ஷித்வ ச்சர இத்யத ஸோட்ப்ரவீத் |
 தத ஸ்தஸ்யாடக்ஷி காகஸ்ய ஹினஸ்தி ஸ்மஸ தக்ஷிணம் ||
 தத்வா ஸதக்ஷிணம் நேத்ரம் ப்ராணேப்யஃ பரிரக்ஷிதஃ |
 ஸ ராமாய நமஸ்க்ருத்வா ராஜ்ஞே தஸரதாய ச || 38
 விஸ்ருஷ்ட ஸ்தேன வீரேண ப்ரதிபதே ஸ்வ மாலயம் |
 மத்க்ருதே காகமாத்ரே து ப்ராஹ்மஸ்த்ரம் ஸமுதீரிதம் ||
 கஸ்மா த்யோமாம் ஹர் த்வத்தஃ க்ஷமஸ்தம் மஹீபதே
 ஸ குருஷ்வ மஹோத்ஸாஹஃ க்ருபாம் மயி நரர்ஷப || 40
 த்வயா எதவதீ நாத ஹ்யனாதேவ ஹி த்ருஸ்பதே |
 ஆந்ருஸம்ஸ்யம் பரோ தர்ம ஸ்த்வத்த ஏவ மயா ஸ்ருதஃ ||
 ஜானமித்வாம் மஹாவீர்யம் மஹோத்ஸாஹம் மஹாபலம் |
 அபாரபார மக்ஷோப்யம் காம்பீர்யாத் ஸாகரோபமம் || 42
 பர்த்தாரம் ஸ ஸமுத்ராயா தரண்யா வாஸவேபமம் |
 ஏவ மஸ்த்ரவிதாம் ஸ்ரேஷ்டஃ ஸத்யவான் பலவா நபி || 43
 கிமர்த்த மஸ்த்ரம் ரக்ஷஸ்ஸு ந யோஜயதி ராகவஃ |
 ந நாகா நாடபி கந்தர்வா நாடஸுரா ந மருத்கணஃ || 44
 ராமஸ்ய ஸமரே வேகம் ஸக்தாஃ ப்ரதி ஸமாதிதும் |
 தஸ்ய வீர்யவதஃ கஸ்சி த்ய த்யஸ்தி மயி ஸம்ப்ரமஃ || 45

கிமர்த்தம் ந ஸரஸ்தீக்ஷணைஃ க்ஷயம் நயதி ராக்ஷஸான் |
 ப்ராது ராதேஸு மாதாய லக்ஷ்மணோ வா பரந்தபஃ || 46
 கஸ்ய ஹேதோர் ந மாம் வீரஃ பரித்ராதி மஹாபலஃ |
 யதி தெள புருஷவ்யாக்ரௌ வாய்வக்னி ஸமதேஜஸௌ ||
 ஸுராணு மபி தூர்தர்ஷௌ கிமர்த்தம் மா முபேக்ஷதஃ |
 மமைவ துஷ்க்ருதம் கிஞ்சின் மஹதஸ்தி ந ஸம்ஸயஃ || 48
 ஸமர்த்தா வபி தெள யன்மாம் நாவேக்ஷதே பரந்தபௌ |
 வைதேஹ்யா வசனம் ஸ்ருத்வா கருணம் ஸாஸ்ருபாஷிதம் ||
 அதாடப்ரவீன்மஹாதேஜா ஹநுமான் மாருதாத்மஜஃ |
 த்வச்சோகவிமுகோ ராமோ தேவி ஸத்யேன மே ஸபே ||
 ராமே துஃக்காபிபன்னே ச லக்ஷ்மணஃ பரிதப்யதே |
 கதம் சித்பவதீ த்ருஷ்டா ந காலஃ பரிஸோசிதும் || 51
 இமம் முஹூர்த்தம் துஃக்கானாம் த்ரக்ஷ்யஸ்யந்தமநிந்திதே
 தா வுபௌ புருஷவ்யாக்ரௌ ராஜபுத்ரௌ மஹாபலௌ ||
 த்வத்தர்ஸனக்ருதோத்ஸாஹௌ லங்காம் பஸ்மீகரிஷ்யதஃ |
 ஹத்வா ச ஸமரே க்ருரம் ராவணம் ஸஹபாந்தவம் || 53
 ராகவ ஸ்த்வாம் விஸாலாக்ஷி நேஷ்யதி ஸ்வாம் புரீம் ப்ரதி |
 ப்ருஹியத் ராகவோ வாச்யோ லக்ஷ்மணஸ்ச மஹாபலஃ ||
 ஸுகரீவோ வாடபி தேஜஸ்வீ ஹரயோடபி ஸமாகதாஃ |
 இத்யுக்தவதி தஸ்மிம்ஸ்ச லீதா ஸுரஸுதோபமா || 55
 உவாச ஸோகஸந்தப்தா ஹநுமந்தம் ப்லவங்கமம் |
 கௌஸல்யா லோகபர்த்தாரம் ஸுஷுவே யம் மனஸ்வநீ ||
 தம் மமாடர்த்தே ஸுகம் ப்ருச்ச ஸிரஸாசாடபிவாதய |
 ஸ்ரஜஸ்ச ஸர்வரத்னாநி ப்ரியாயாஸ்ச வராங்கனாஃ || 57
 ஐஸ்வர்யஞ்ச விஸாலாயாம் ப்ருதிவ்யா மபி தூர்லபம் |
 பிதரம் மாதரம் சைவ ஸம்மான்யாடபிப்ரஸாத்ய ச || 58

அநுப்ரவ்ரஜிதோ ராமம் ஸுமித்ரா யேன ஸுப்ரஜாஃ |
 ஆநுகூல்யேன தர்மாத்மா த்யக்த்வா ஸுக மநுத்தமம் || 59
 அநுகச்சதி காசுத்ஸ்தம் ப்ராதரம் பாலயன் வனே |
 லிம்ஹஸ்கந்தோ மஹாபாஹூர் மனஸ்வீ ப்ரியதர்ஸனஃ ||
 பித்ருவத் வர்ததே ராமே மாத்ருவன் மாம் ஸமாசரன் |
 ஹ்ரியமாணம் ததா வீரோ நது மாம் வேத லக்ஷ்மணஃ ||
 வ்ருத்தோபஸேவீ லக்ஷ்மீவான், ஸக்தோ ந பஹூபாஷிதா
 ராஜபுத்ரஃ ப்ரியஃ ஸ்ரேஷ்டஃ ஸத்ருஸஃ ஸ்வஸூரஸ்ய மே ||
 மம ப்ரியதரோ நித்யம் ப்ராதா ராமஸ்ய லக்ஷ்மணஃ |
 நியுக்தோ தூரி யஸ்யாந்து தா முத்வஹதி வீர்யவான் || 63
 யம் த்ருஷ்ட்வா ராகவோ நைவ வ்ருத்தமார்ய மநுஸ்மரேத்
 ஸ மமாடர்தாய குஸலம் வக்தவ்யோ வசனான் மம || 64
 ம்ருதூர் நித்யம் ஸூசிர் தக்ஷஃ ப்ரியோ ராமஸ்ய லக்ஷ்மணஃ
 யதாஹி வானரஸ்ரேஷ்ட துக்கக்ஷயகரோ பவேத் || 65
 த்வ மஸ்மின் கார்யநிர்யோகே ப்ரமாணம் ஹரிஸத்தம |
 ராகவஸ் த்வத் ஸமாரம்பான் மயி யத்னபரோ பவேத் || 66
 இதம் ப்ருயாஸ்ச மே நாதம் ஸூரம் ராம புனஃபுனஃ |
 ஜீவிதம் தாரயிஷ்யாமி மாஸம் தஸரதாத்மஜ || 67
 ஊர்த்வம் மாஸாநந ஜீவேயம் ஸத்யேனாஹம் ப்ரவீமிதே |
 ராவணே னோபருத்தாம் மாம் நிக்ருத்யா பாபகர்மணா || 68
 த்ராதா மர்ஹலி வீரத்வம் பாதாளா திவ கௌஸிகீம் |
 ததோ வஸ்த்ரகதம் முக்த்வா திவ்யம் சூடாமணீம் ஸூபம் ||
 ப்ரதேயோ ராகவாயேதி லீதா ஹநுமதே ததௌ |
 ப்ரதிக்ருஹ்ய ததோ வீரோ மணிரத்ன மநுத்தமம் || 70
 அங்குள்யா யோஜயாமாஸ ந ஹ்யஸ்ய ப்ராபவத் புஜஃ |
 மணிரத்னம் கபிவரஃ ப்ரதிக்ருஹ்யா, பிவாத்ய ச || 71

வீதாம் ப்ரதக்ஷிணம் க்ருத்வா ப்ரணதஃ பார்ஸ்வதஃஸ்திதஃ
ஹர்ஷேண மஹதா யுக்தஃ வீதாதர்ஸனஜேன ஸஃ || 72
ஹ்ருதயேன கதோ ராமம் ஸரீரேண து விஷ்டிதஃ |

மணிவர முபக்ருஹ்ய தம் மஹார்ஹம், ஜநகந்ருபாத்ம
ஜயா த்ருதம் ப்ரபாவாத் | கிரி ரிவ பவஞ்சுதாதமுத்தம்,
ஸுகிதமனாஃ ப்ரதிஸங்க்ரமம் ப்ரபேதே || 73

முப்பத்தெட்டாவது ஸர்க்கம் முற்றிற்று.

முப்பத்தொன்பதாவது ஸர்க்கம்

மணிம் தத்வா ததஃ வீதா ஹநுமந்த மதாஃப்ரவீத் |

அபிஜ்ஞான மபிஜ்ஞாத மேதத் ராமஸ்ய தத்வதஃ || 1

மணிம் து த்ருஷ்ட்வா ராமோ வை த்ரயானாம் ஸம்ஸம்

[ரிஷ்யதி |

வீரோ ஜனன்யா மம ச ராஜ்ஞோ தஸரதஸ்ய ச || 2

ஸ பூய ஸ்த்வம் ஸமுத்ஸாஹே தோதிதோ ஹரிஸத்தம |

அஸ்மின் கார்ய ஸமாரம்பே ப்ரசிந்தய ய துத்தரம் || 3

த்வ மஸ்மின் கார்யநிர்யோகே ப்ரமாணம் ஹரிஸத்தம |

ஹநுமன் யத்ன மாஸ்தாய துஃக்கக்ஷயகரோ பவ || 4

தஸ்ய சிந்தயதோ யத்னே துஃக்கக்ஷயகரோ பவேத் |

ஸ ததேதி ப்ரதிஜ்ஞாய மாருதிர் பீமவிக்ரமஃ || 5

ஸிரஸா வந்த்ய வைதேஹீம் கமனா யோபசக்ரமே |

ஜ்ஞாத்வா ஸம்ப்ரஸ்திதம் தேவீ வானரம் மாருதாத்மஜம் ||

பாஷ்பகத்கதயா வாசா மைதிலீ வாக்ய மப்ரவீத் |

குஸலம் ஹநுமன் ப்ருயாஃ ஸஹிதௌ ராமலக்ஷ்மணௌ ||

ஸுகீவஞ்ச ஸஹாமாத்யம் வ்ருத்தான் ஸர்வாம்ஸ்ச

[வானரான் |

ப்ருயா ஸ்த்வம் வானரஸ்ரேஷ்ட குஸலம் தர்மஸம்ஹிதம் ||
 யதா ஸ ச மஹாபாஹூர் மாம் தாரயதி ராகவஃ |
 அஸ்மாத் துஃகாம்புஸம்ரோதா த்வம் ஸமாதாது மர்ஹஸீ
 ஜீவந்தீம் மாம் யதா ராமஃ ஸம்பாவயதி கீர்த்திமான் |
 தத் ததா ஹநுமன் வாச்யம் வாசா தர்ம மவாப்னுஹி || 10
 நித்ய முத்ஸாஹயுக்தாஸ்ச வாசஃ ஸ்ருத்வா த்வ யேரிதாஃ |
 வர்திஷ்யதே தாஸரதேஃ பெளருஷம் மதவாப்தயே || 11
 மத்ஸந்தேஸயுக்தா வாச ஸ்த்வத்தஃ ஸ்ருத்வைவ ராகவஃ |
 பராக்ரமவிதிம் வீரோ விதிவத் ஸம்விதாஸ்யதி || 12
 லீதாயா வசனம் ஸ்ருத்வா ஹநுமான் மாருதாத்மஜஃ |
 ஸிரஸ்யஞ்ஜலி மாதாய வாக்ய முத்தர மப்ரவீத் || 13
 கூபிரமேஷ்யதி காசுத்ஸ்தோ ஹர்யருகூப்ரவரைர் வருதஃ
 யஸ்தே யுதி விஜித்யாடீன் ஸோகம் வ்யபனயிஷ்யதி || 14
 ந ஹி பஸ்யாமி மர்த்யேஷு நாடஸுரேஷு ஸுரேஷுவா
 யஸ்தஸ்ய கூபிதோ பாணான் ஸ்தாதுமுத்ஸஹதேதக்ரதஃ ||
 அப்யர்க்க மபி பர்ஜன்ய மபி வைவஸ்வதம் யமம் |
 ஸஹி ஸோடும் ரணே ஸக்த ஸ்தவ ஹேதோர் விஸேஷதஃ
 ஸ ஹி ஸாகரபர்யந்தாம் மஹீம் ஸாலிது மீஹதே |
 த்வந்நிமித்தோஹி ராமஸ்ய ஜயோ ஜனகநந்தினி || 17
 தஸ்ய தத் வசனம் ஸ்ருத்வா ஸம்யக் ஸத்யம் ஸுபாஷிதம்
 ஜானகீ பஹுமேனேத வசனம் சேத மப்ரவீத் || 18
 தத ஸ்தம் ப்ரஸ்திதம் லீதா வீகூமாணா புனஃபுனஃ |
 பர்த்ருஸ்ரேஹான்விதம் வாக்யம் ஸௌஹார்தாதநுமான
 யதி வா மன்யஸே வீர வ ஸைகாஹ மரிந்தம | [யத் ||
 கஸ்மிம்ஸ்சித் ஸம்வ்ருதே தேஸே விஸ்ராந்தஃ ஸ்வோ
 [கமிஷ்யஸி ||

மம சே தல்பபாக்யாயாஃ ஸாந்தியா த்தவ வானர |
 அஸ்ய ஸோகஸ்ய மஹதோ முஹூர்த்தம் மோக்ஷணம்
 [பவேத் ||

கதே ஹி ஹரிஸார்தூல புன ராகமஞய து |
 ப்ராணாமைபி ஸந்தேஹோ மமஸ்யாந் நாடத்ர ஸம்ஸயஃ ||
 தவாதர்ஸனஜஃஸோகோ பூயோ மாம் பரிதாபயேத் |
 துஃக்காத் துஃக்கபராம்ருஷ்டாம் தீபயந் நிவ வானர || 23
 அயஞ்ச வீர ஸந்தேஹ ஸ்திஷ்டதீவ மமாடக்ரதஃ |
 ஸுமஹாம் ஸ்த்வத் ஸஹாயேஷு ஹர்ய்ருக்ஷேஷு
 [ஹர்ஸ்வர ||

கதம் நு கலு துஷ்பாரம் தரிஷ்யந்தி மஹோததிம் |
 தானி ஹர்ய்ருக்ஷஸையானி தெள வா நரவராத்மஜௌ ||
 த்ரயாணா மேவ பூதானாம் ஸாகரஸ்யாதஸ்ய லங்கனே |
 ஸக்திஃ ஸ்யாத் வைனதேயஸ்ய தவ வா மாருதஸ்ய வா ||
 ததஸ்மின் கார்யநிர்யோகே வீரைவம் துரதிக்ரமே |
 கிம் மஸ்யஸி ஸமாதானம் த்வம் ஹி கார்யவிதாம் வரஃ ||
 காம மஸ்ய த்வ மேவைகஃ கார்யஸ்ய பரிஸாதனே |
 பர்யாப்தஃ பரவீரக்ன யஸஸ்ய ஸ்தே பலோதயஃ || 28
 பலைஃ ஸமக்ரைர் யதி மாம் ராவணம் ஜித்ய ஸம்யுகே |
 விஜயீ ஸ்வபுரீம் யாயாத் தத்து மேஸ்யாத் யஸஸ்கரம் || 29
 ஸரைஸ்து ஸங்குலாம் க்ருத்வா லங்காம் பரபலார்தனஃ |
 மாம் நயேத்யதி காசுத்ஸ்த ஸ்தத்தஸ்ய ஸத்ருஸம் பவேத் ||
 தத்யதா தஸ்ய விக்ராந்த மநுருபம் மஹாத்மனஃ |
 பவே தாஹவஸூரஸ்ய ததா த்வ முபபாதய || 31
 த தர்தோபஹிதம் வாக்யம் ஸஹிதம் ஹேதுஸம்ஹிதம் |
 நிஸம்ய ஹதுமான் ஸேஷம் வாக்ய முத்தா மப்ரவீத் || 32

தேவி ஹர்ய்ருக்ஷஸையானா மீஸ்வரஃ ப்லவதாம் வரஃ |
ஸுகீவஃ ஸத்வஸம்பன்ன ஸ்தவாத்ரே க்ருதநிர்ஸயஃ ||

ஸ வானரஸஹஸ்ராணாம் கோடபி ரபிஸம்வ்ருதஃ |

க்ஷிப்ரமேஷ்யதி வைதேஹி ராக்ஷஸானாம் நிபர்ஹணஃ || 34

தஸ்ய விக்ரமஸம்பன்னஃ ஸத்வவந்தோ மஹாபலாஃ |

மனஸங்கல்பஸம்பாதா நிதேஸே ஹரயஃ ஸ்திதாஃ || 35

யேஷாம் நோபரி நாடதஸ்தா நந திர்யக் ஸஜ்ஜதே கதிஃ |

நச கர்மஸு வீதந்தி மஹத் ஸ்வமிததேஜஸஃ || 36

அனக்ருத்தைர் மஹோத்ஸாஹைஃ ஸஸாகரதராதரா |

ப்ரதக்ஷிணீக்ருதா பூமிர் வாயுமார்க்கானுஸாரிபிஃ || 37

மத்விஸிஷ்டாஸ்ச துல்யாஸ்ச ஸந்தி தத்ர வனௌகஸஃ |

மத்தஃ ப்ரத்யவரஃ கஸ்சிர்நாடஸ்தி ஸுகீவஸன்னிதௌ ||

அஹம் தாவ திஹ ப்ராப்தஃ கிம் புனஸ்தே மஹாபலாஃ |

நஹி ப்ரக்ருஷ்டாஃ ப்ரேஷ்யந்தே பரேஷ்யந்தே ஹீதரே

[ஜஹஃ ||

த தலம் பரிதாபேன தேவி ஸோகோ வ்யபைது தே |

ஏகோத்பாதேன தே லங்கா மேஷ்யந்தி ஹரியூதபாஃ || 40

மம ப்ருஷ்டகதௌ தெள ச சந்த்ரஸூர்யா விவோதிதௌ

த்வத்ஸகாஸம் மஹாஸத்வௌ ந்ருவிம்ஹா வாகமிஷ்யதஃ

தௌஹி வீரௌ நரவரௌ ஸஹிதௌ ராமலக்ஷ்மணௌ

ஆகம்ய நகீம் லங்காம் ஸாயகைர் விதமிஷ்யதஃ || 42

ஸகணம் ராவணம் ஹத்வா ராகவோ ரகுநந்தனஃ |

த்வா மாதாய வராரோஹே ஸ்வபுரம் ப்ரதியாஸ்யதி || 43

த தாஸ்வலிஹி பத்ரம் தே பவ த்வம் காலகாங்க்ஷிணீ |

நசிராத்ரக்ஷ்யஸே ராமம் ப்ரஜ்வலந்த மிவாடனலம் || 44

நிஹதே ராக்ஷஸைந்த்ரேடஸ்மின் ஸபுத்ராமாத்யபாந்தவே |

த்வம் ஸமேஷ்யஸி ராமேண ஸஸாங்கே நேவ ரோஹிணீ ||
 கூழ்ப்ரம் த்வம் தேவி சோகஸ்ய பாரம் யாஸ்யஸி மைதிலி
 ராவணம் சைவ ராமேண நிஹதம் த்ரக்ஷ்யஸேட்சிராத் || 46
 ஏவ மாஸ்வாஸ்ய வைதேஹீம் ஹநுமான் மாருதாத்மஜஃ |
 கமரூய மதிம் க்ருத்வா வைதேஹிம் புன ரப்ரவீத் || 47
 த மரிக்னம் க்ருதாத்மானம் கூழ்ப்ரம் த்ரக்ஷ்யஸி ராகவம் |
 லக்ஷ்மணஞ்ச தனுஷ்பாணிம் லங்கா த்வார முபஸ்திதம் ||
 நகதம்ஷ்ட்ராயுதான் வீரான் லிம்ஹஸார்தூலவிக்ரமான் |
 வானரான் வாரணேந்த்ராபான் கூழ்ப்ரம் த்ரக்ஷ்யஸி ஸங்க
 ஸைலாம்புதநிகாஸானாம் லங்காமலயஸானுஷு | [தான் ||
 வர்ததாம் கபிமுக்யானு மார்யே யூதான்யனேகஸஃ || 50
 ஸ து மர்மணி கோரேண தாடி தோ மன்மதேஷுணா |
 ந ஸர்ம லபதே ராமஃ லிம்ஹார்தித இவ த்விபஃ || 51
 மாருதோதேவிசோகேன மாபூத்தே மனஸோ஽ப்ரியம் |
 ஸசீவ பத்யா ஸக்ரேண பர்த்ரா நாதவதீ ஹ்யஸி || 52
 ராமா த்விஸிஷ்டஃ கோந்யோஸ்தி கஸ்சித் ஸௌமித்ரிணா
 [ஸமஃ |

அக்னிமாருதகல்பௌ தெள ப்ராதரௌ தவ ஸம்ஸ்ரயௌ ||
 நாடஸ்மிம் ஸ்சிரம் வத்ஸ்யஸி தேவி தேஸே, ரக்ஷோ
 கணைரத்யுஷிதே த்திரௌத்ரே | ந தே சிரா தாகமனம் ப்ரி
 யஸ்ய, சூடஸ்வ மத்ஸங்கமகாலஸுத்ரம் || 54

முப்பத்தொன்பதாவது ஸர்க்கம் முற்றிற்று.

நாற்பதாவது ஸர்க்கம்

ஸ்ருத்வாது வசனம் தஸ்ய வாயுஸூனோர் மஹாத்மனஃ |
 உவாசா஽தம்ஹிதம் வாக்யம் லீதா ஸுரஸுதோபமா || 1

த்வாம் த்ருஷ்ட்வா ப்ரியவக்தாரம் ஸம்ப்ரஹ்ருஷ்யாமி

[வானஃ |

அர்த்தஸஞ்ஜாதஸஸ்யேவ வருஷ்டிம் ப்ராப்ய வஸுந்தரா ||

யதா தம் புருஷவ்பாக்ரம் காத்திரைஃ ஸோகாபிகர்ஸிதைஃ |

ஸம்ஸ்ப்ருஸேயம் ஸகாமாஹம் ததாக்ரு தயாம்மயி || 3

அபிஜ்ஞானஞ்ச ராமஸ்ய தத்யா ஹரிக்ணோத்தம |

க்ஷிப்தா மிஜீகாம் காகஸ்ய கோபா தேகாக்ஷிஸாதனீம் || 4

மனஸ்பிலாயா ஸ்திலகோ கண்டபார்ஸ்வே நிவேஸிதஃ |

த்வயா ப்ரணஷ்டே திலகே தம் கில ஸ்மர்து மர்ஹஸி || 5

ஸ வீர்யவான் கதம் லீதாம் ஹ்ருதாம் ஸ மநுமன்யஸே |

வஸந்தீம் ரக்ஷஸாம் மத்யே மஹேந்த்ரவருணோபமஃ || 6

ஏஷ சூடாமணிர் திவ்யோ மயா ஸுபிரிக்ஷிதஃ |

ஏதம் த்ருஷ்ட்வா ப்ரஹ்ருஷ்யாமி வ்யஸனே த்வா மிவா

ஏஷ நிர்யாதிதஃ ஸ்ரீமான் மயா தே வாரிஸம்பவஃ | [நக ||

அதஃ பரம் ந ஸக்ஷ்யாமி ஜீவிதம் ஸோகலாலனா || 8

அஸஹ்யானி ச துஃக்கானி வாசஸ்ச ஹ்ருதயச்சிதஃ |

ராக்ஷஸீனாம் ஸுகோராணாம் த்வத்க்ருதேமர்ஷ்யாம்யஹம்

தாரயிஷ்யாமி மாஸம் து ஜீவிதம் ஸத்ருஸூதன |

மாஸாதூர்த்வம் நஜீவிஷ்யே த்வயாஹீனா ந்ருபாத்மஜ || 10

கோரோ ராக்ஷஸராஜோ஽யம் த்ருஷ்டிஸ்ச ந ஸுகா மயி |

த்வாஞ்ச ஸ்ருத்வா விபத்யந்தம் ந ஜீவேய மஹம் க்ஷணம் ||

வைதேஹ்யா வசனம் ஸ்ருத்வா கருணம் ஸாஸ்ருபாஷிதம் |

அதா஽ப்ரவீன் மஹாதேஜா ஹநுமான் மாருதாத்மஜஃ || 12

த்வச்சோகவிமுகோ ராமோ தேவி ஸத்யேன தே ஸபே |

ராமே துஃக்காபிபூதே து லக்ஷ்மணஃ பரிதப்யதே || 13

கதம் சித் பவதீ த்ருஷ்டா ந காலஃ பரிஸோசிதம் |

இமம் முஹூர்த்தம் துஃக்கானு மந்தம் த்ரக்ஷயஸி பாமிநி ||
 கா வுபௌ புருஷவ்யாக்ரௌ ராஜபுத்ரா வரிந்தமௌ |
 த்வத்தர்ஸனக்ருதோத்ஸாஹௌ லங்காம் பஸ்மீகரிஷ்யதஃ
 ஹத்வா து ஸமரே க்ருரம் ராவணம் ஸஹபாந்தவம் |
 ராகவௌ த்வாம் விஸாலாக்ஷி ஸ்வாம் புரீம் ப்ராபயிஷ்யதஃ
 யத்து ராமோ விஜானீயா தபிஜ்ஞான மநிந்திஃத |

ப்ரீதிஸஞ்ஜனனம் தஸ்ய பூயஸ்த்வம் தாது மர்ஹஸீ || 17

ஸாட்ப்ரவீத் தத்த மேவேதி மயாடபிஜ்ஞான முத்தமம் |

ஏத தேவ ஹி ராமஸ்ய த்ருஷ்ட்வா மத்கேஸுபூஷணம் || 18

ஸ்ரத்தேயம் ஹநுமன் வாக்யம் தவ வீர பவிஷ்யதி |

ஸதம் மணிவரம் க்ருஹ்ய ஸீமான் ப்லவகஸத்தமஃ || 19

ப்ரணம்ய ஸிரஸா தேவீம் கமனா யோபசக்ரமே |

த முத்பாதக்ருதோத்ஸாஹ மவேக்ஷய ஹரிபுங்கவம் || 20

வர்தமானம் மஹாவேக முவாச ஜனகாத்மஜா |

அஸ்ருபூர்ணமுநீ தீனா பாஷ்பகத்கதயா கிரா || [ஊள |

ஹநுமன் வலிம்ஹஸங்காஸௌ ப்ராதரௌ ராமலக்ஷ்ம

ஸுகரீவஞ்ச ஸஹாமாத்யம் ஸர்வாள் ப்ருயாஹ்யனாமயம் ||

யதா ச ஸ மஹாபாஹூர் மாம் தாரயதி ராகவஃ |

அஸ்மாத் துஃக்காம்புஸம்ரோதா த்வம் ஸமாதாதுமர்ஹஸீ

இமம் ச தீவ்ரம் மம ஸோகவேகம், ரக்ஷோபி ரேபிஃ

பரிபர்த்ஸனம் ச | ப்ருயாஸ்து ராமஸ்ய கதஃ ஸமீபம், ஸரிவ

ஸ்சதேஃத்வாஃஸ்து ஹரிப்ரவீர || 24

ஸ ராஜபுத்ர்யா ப்ரதிவேதிதார்தஃ, கபிஃ க்ருதார்தஃ

பரிஹ்ருஷ்டசேதாஃ | அல்பாவஸேஷம் ப்ரஸமீக்ஷய கார்

யம், திஸம் ஹ்யுதீசீம் மனஸா ஜகாம || 25

நாற்பதாவது ஸர்க்கம் முற்றிற்று.

நாற்பத்தோராவது ஸர்க்கம்

ஸ ச வாஶ்பிஶ் ப்ரஸஸ்தாபிர் கமிஷ்யன் பூஜித ஸ்தயா |
தஸ்மாத் தேஸா தபக்ரம்ய சிந்தயாமாஸ வானரஶ் || 1

அல்பஸேஷ மிதம் கார்யம் த்ருஷ்டேய மஸிதேக்ஷணா |
தீர் நுபாயா நதிக்ரம்ய சதூர்த்த இஹ த்ருஸ்யதே || 2

ந ஸாம ரக்ஷஸ்ஸு குணய கல்பதே, ந தான மர்த்
தோ பசிதேஷு யுஜ்யதே | ந பேதஸாத்யா பலதர்ப்பிதா
ஜனஶ், பராக்ரம ஸ்த்வேவ மமேஹ ரோசதே || 3

ந சாஸ்ய கார்யஸ்ய பராக்ரமா த்ருதே, விரிஸ்சயஶ்
கஸ்சி தி ஹோபபத்யதே | ஹதப்ரவீரா ஹி ரணே ராக்ஷ
ஹிஸரஶ், கதம்சி தீயுர் யதி ஹாஶத்ய மார்த்தவம் || 4

கார்யே கர்மணி நிர்திஷ்டே யோ பஹுன் யபி ஸாதயேத் |
பூர்வகார்யாவிரோதேன ஸ கார்யம் கர்து மர்ஹதி || 5

நஹ்யேகஶ் ஸாதகோ ஹேதுஶ் ஸ்வல்பஸ்யாஶ்பீஹகர்மணஶ் |
யோஹ்யர்த்தம் பஹுதா ஶ்வத ஸ ஸமர்தோர்த்தஸாதநே ||

இஹைவ தாவத் க்ருதநிஸ்சயோ ஹ்யஹம், யதி வ்ர
ஜேயம் ப்லவகேஸ்வராலயம் | பராத்மஸம் மர்த்த விஸேஷ
தத்வவித், ததஶ் க்ருதம் ஸ்யான் மம பர்த்த்ருஸாஸனம் || 7

கதம் நு கல்வத்ய பவேத் ஸுகாகதம், ப்ரஸஹ்ய
யுத்தம் மம ராக்ஷஸைஶ் ஸஹ | ததைவ கல்வாத்மபலம்
ச ஸாரவத், ஸம்மானயேன் மாம் ச ரணே தஸானனஶ் || 8

ததஶ் ஸமாஸாத்ய ரணே தஸானனம், ஸமம் த்ரிவர்க்
கம் ஸபலப்ரயாயினம் | ஹ்ருதி ஸ்திதம் தஸ்ய மதம் பலம்
சவை, ஸுகேன மத்வா ஹ மிதஶ் புனர் வ்ரஜே || 9

இத மஸ்ய ந்ருஸம்ஸஸ்ய நந்தனோபம முத்தமம் |
வனம் நேத்ரம்னஶ்காந்தம் நானாத்ருமலதாயுதம் || 10

இதம் வித்வம்ஸயிஷ்யாமி ஸுஷ்கம் வன மிவாஃனலஃ |
அஸ்மின் பக்னே ததஃ கோபம் கரிஷ்யதி தஸானனஃ || 11

ததோ மஹத் ஸாஸ்வ மஹாரதத்விபம், பலம் ஸமா
தேக்ஷபதி ராக்ஷஸாதிபஃ | த்ரிஸூல காலாய ஸபட்டி ஸா
யுதம், ததோ மஹத் யுத்த மிதம் பவிஷ்யதி || 12

அஹந்து தைஃ ஸம்யதி சண்ட விக்ரமைஃ, ஸமேத்ய
ரக்ஷோபி ரஹஸ்யவிக்ரமஃ | நிஹத்ய தத் ராவணசோதி
தம் பலம், ஸுகம் கமிஷ்யாமி கபீஸ்வராலயம் || 13

ததோ மாருதவத் க்ருத்தோ மாருதிர் பீமவிக்ரமஃ |
ஊருவேகேன மஹதாத் ருமான் க்ஷேப்து மதா஽ரபத் || 14

ததஸ்து ஹநுமான் வீரோ பபஞ்ச ப்ரமதாவனம் |
மத்த த்விஜ ஸமாகுஷ்டம் நானாத்ருமலதாயுதம் || 15

தத்வனம் மதிதைர் வருக்ஷைர் பின்னைஸ்ச ஸலிலாஸயைஃ |
சூர்ணிகைஃ பர்வதாக்கரைஸ்ச பபூவா஽ப்ரியதர்ஸனம் || 16

நானாஸுகுந்தவிருதைஃ ப்ரபின்னைஃ ஸலிலாஸயைஃ |
தாம்ரைஃ கிஸலயைஃ க்லாந்தைஃ க்லாந்தத்ருமலதாயுதம் |

ந பபௌ தத்வனம் தத்ர தாவானலஹதம் யதா |
வ்யாகுலாவரணோஜூர் விஹ்வலா இவ தா லதாஃ || 18

லதாக்ருஹை ஸ்சித்ரக்ருஹைஸ்சநாஸிரிதைர், மஹோ
ரகைர்வ்யாளம்ருகைஸ்ச நிர் துதைஃ | ஸிலாக்ருஹை ருன்ம
திதைஸ்ததா க்ருஹைஃ, ப்ரணஷ்டருபம் ததபூன் மஹத்
வனம் || 19

ஸா விஹ்வலாஸோகலதாப்ரதானா, வனஸ்தலீ ஸோக
லதா ப்ரதானா | ஜாதா தஸாஸ்ய ப்ரமதாவனஸ்ய, கபேர்
பலாத்தி ப்ரதாவனஸ்ய || 20

ஸ தஸ்ய க்ருத்வாத்ரத்தபதேர் மஹாகபிர், மஹத்வ்ய

ளீகம் மனஸோ மஹாத்மனம் | ய்யுத்ஸு ரேகோ பஹுபிர்
மஹாபலை, ஸ்ரியா ஜ்வலன் தோரண மாஸ்திதம் கபிம் || 21

நாற்பத்தோராவது ஸர்க்கம் முற்றிற்று.

நாற்பத்திரண்டாவது ஸர்க்கம்

ததம் பக்ஷிநிநாதேன வருக்ஷபங்கஸ்வனேன ச |
பபூவு ஸ்த்ராஸ ஸம்ப்ராந்தாம் ஸர்வே லங்கா நிவாலினம் |
வித்ருதாஸ்ச பயத்ரஸ்தா வினேதுர் ம்ருகபக்ஷிணம் |
ரக்ஷணஞ்ச நிமித்தானி க்ருராணி ப்ரதிபேதிரே || 2
ததோ கதாயாம் நித்ராயாம் ராக்ஷஸ்யோ விக தானனாம் |
தத் வனம் தத்ருஸூர் பக்ஷம் தம் ச வீரம் மஹாகபிம் || 3
ஸ தா த்ருஷ்ட்வா மஹாபாஹூர் மஹாஸத்வோ மஹா
[பலம் |
சகார ஸுமஹத் ரூபம் ராக்ஷஸீனாம் பயாவஹம் || 4
தத ஸ்தம் கிரிஸங்காஸ மதிகாயம் மஹாபலம் |
ராக்ஷஸ்யோ வானரம் த்ருஷ்ட்வா பப்ரச்சர் ஜனகாத்ம
[ஜாம்||
கோதயம் கஸ்ய குதா வாதயம் கிந்நிமித்த மிஹாஸ்கதம் |
கதம் த்வயா ஸஹாஸனேன ஸம்வாதம் க்ருத இத்யுத || 6
ஆசக்ஷ்வனோ விஸாலாக்ஷி மாபூத்தே ஸுபகே பயம் |
ஸம்வாத மலிதாபாங்கே த்வயா கிம் க்ருதவா நயம் || 7
அதாஸ்ப்ரவீத் ததா ஸாத்வீ லீதா ஸர்வாங்கஸுந்தரீ |
ரக்ஷஸாம் பீமரூபானாம் விஜ்ஞானே மம கா கதிம் || 8
ய்யுய மேவாதபிஜானீத யோதயம் யத்வா கரிஷ்யதி |
அஹிரேவஹ்யஹேம்பாதான் விஜானாதி ந ஸம்ஸயம் || 9

அஹ மப்யஸ்ய பீதாஸ்மி நைனம் ஜானுமி கோன்வயம் |
வேத்மி ராக்ஷஸ மேவைனம் காமரூபிண மாகதம் || 10
வைதேஹ்யா வசனம் ஸ்ருத்வா ராக்ஷஸ்யோ வித்ருதா
[திஸு: |

ஸ்திதா: காஸ்சித் கதா: காஸ்சித் ராவணாய நிவேதிதம் ||
ராவணஸ்ய ஸமீபே து ராக்ஷஸ்யோ விக்ருதானை: |
விருபம் வானரம் பீம மாக்யாது முபசக்ரமு: || 12

அஸோகவனிகாமத்யே ராஜன் பீமவபு: கபி: |
லீதயா க்ருதஸம்வாத ஸ்திஷ்டத் யமிதவிக்ரம: || 13
ந ச தம் ஜானகீ லீதா ஹரிம் ஹரிணலோசனா |

அஸ்மாபிர் பஹுதா ப்ருஷ்டா நிவேதயிது மிச்சதி || 14
வாஸவஸ்ய பவேத்தூதோ தூதோ வைஸ்ரவணஸ்ய வா |
ப்ரேஷிதோ வாடபி ராமேண லீதான்வேஷணகாங்க்ஷயா ||

தேனத் வத்புதரூபேண யத்தத் தவ மனோஹரம் |
நானம்ருக கணகீர்ணம் ப்ரம்ருஷ்டம் ப்ரமதாவனம் || 16
ந தத்ர கஸ்சி துத்தேஸோ யஸ்தேன ந விஸுரித: |

யத்ர ஸா ஜானகீ லீதா ஸ தேன ந விஸுரித: || 17
ஜானகீரக்ஷணூர்த்தம் வா ஸ்ரமாத் வா நோபலப்யதே |
அதவா க: ஸ்ரம ஸ்தஸ்ய ஸைவ தேனாடபிரக்ஷிதா || 18

சாருபல்லவபுஷ்பாட்யம் யம் லீதா ஸ்வய மாஸ்த்திதா |
ப்ரவ்ருத்த: ஸிம்ஸுபாவருக்ஷ: ஸச தேனாடபிரக்ஷித: || 19
த ஸ்யோக்ரூப ஸ்யோக்ரம் த்வம் தண்ட மாஜ்ஞாது

[மர்ஹஸி |

லீதா ஸம்பாஷிதா யேன தத் வனஞ்ச விஸுரிதம் || 20
மனம்பரிக்ருஹீதாம் தாம் தவ ரக்ஷோகணேஸ்வர |
க:லீதா மபிபாஷேத யோ நஸ்யாத் த்யக்தஜீவித: || 21

ராக்ஷஸீனும் வசம் ச்ருத்வா ராவணோ ராக்ஷஸேஸ்வரம் |
 ஹுதாக்னி ரிவ ஜஜ்வால கோபஸமவர்த்திதேக்ஷணம் || 22
 தஸ்ய க்ருத்தஸ்ய நேத்ராப்யாம் ப்ராபதந்நாஸ்ரபிந்தவம் |
 தீப்தாப்யா மிவ தீபாப்யாம் நார்சிஷம் ஸ்நேஹபிந்தவம் || 23
 ஆத்மனம் ஸத்ருஸாம் ச்சூரான் கிங்கரான்னம ராக்ஷஸாந் |
 வ்யாதிதேஸ மஹாதேஜா நிக்ரஹார்த்தம் ஹநாமதம் || 24
 தேஷா மஸீதிஸாஹஸ்ரம் கிங்கராணாம் தரஸ்வினாம் |
 நிர்யயுர் பவனாத் தஸ்மாத் கூடமுத்கரபாணயம் || 25
 மஹாதரா மஹாதம்ஷ்ட்ரா கோரரூபா மஹாபலாம் |
 யுத்தாபிமனஸம் ஸர்வே ஹநாமத் க்ரஹணேன் முகாம் || 26
 தே கபீந்த்ரம் ஸமாஸாத்ய தோரணஸ்த மவஸ்திதம் |
 அபிஹேதுர் மஹாவேகாம் பதங்கா இவ பாவகம் || 27
 தே கதாபிர் விசித்ராபிம் பரிகைம் காஞ்சனாங்கதைம் |
 ஆஜக்னூர் வானரஸ்ரேஷ்டம் ஸரைஸ்சா஽஽தித்ய ஸந்நிபைம் ||
 முத்கரைம் பட்டிஸைம் ஸுலைம் ப்ராஸதோமரஸக்திபிம் |
 பரிவார்ய ஹநாமந்தம் ஸஹஸா தஸ்து ரகரதம் || 29
 ஹநுமா நபி தேஜஸ்வீ ஸ்ரீமான் பர்வதஸன்னிபம் |
 க்ஷிதா வாவித்ய லாங்கூலம் நனாத ச மஹாஸ்வனம் || 30
 ஸபூத்வா ஸுமஹாகாயோ ஹநுமான் மாருதாத்மஜம் |
 த்ருஷ்டமாஸ்போடியாமாஸ லங்காம் ஸப்தேன பூரயன் ||
 தஸ்யா஽஽ஸ்போடிதஸப்தேன மஹதா ஸானுனாதினா |
 பேதுர் விஹங்கா ககனா துச்சை ஸ்சேத மகோஷயத் || 32
 ஜய த்யதிபலோ ராமோ லக்ஷ்மணஸ்ச மஹாபலம் |
 ராஜா ஜயதி ஸுக்ரீவா ராகவேணா஽பிபாலிதம் || 33
 தானோ஽ஹம் கோஸலேந்த்ரஸ்ய ராமஸ்யா஽க்ஷிஷ்ட கர்

[மணம் |

ஹநுமாம் ச்சத்ருஸையானும் நிஹந்தா மாருதாத்மஜஃ ||

ந ராவணஸஹஸ்ரம் மே யுத்தே ப்ரதிபலம் பவேத் |

ஸிலாபிஸ்து ப்ரஹரதஃ பாதபைஸ்ச ஸஹஸ்ரஸஃ || 35

அர்த்தயித்வா புரீம் லங்கா மபிவாத்ய ச மைதிலீம் |

ஸம்ருத்தார்த்தோ கமிஷ்யாமி விஷதாம் ஸர்வரக்ஷஸாம் ||

தஸ்ய ஸன்னாதஸப்தேன தே பவன் பயஸங்கிதாஃ |

தத்ருஸுஸ்ச ஹநாமந்தம் ஸந்த்யாமேக மிவோன்னதம் ||

ஸ்வாமிஸந்தேஸரிஸங்கா ஸ்தஸ்தே ராக்ஷஸாஃ கபிம் |

சித்ரைஃ பரஹரணீர் பீமை ரபிபேது ஸ்தத ஸ்ததஃ || 38

ஸ தைஃ பரிவ்ருதஃ ஸூரைஃ ஸர்வதஃ ஸ மஹாபலம் |

ஆஸஸாதா஽யஸம் பீமம் பரிகம் தோரணஸ்ரிதம் || 39

ஸ தம் பரிக மாதாய ஜகான ரஜனீசரான் |

ஸ பன்னக மிவா஽தாய ஸ்புரந்தம் வினதாஸுதஃ || 40

விசசாரா஽ம்பரே வீரஃ பரிக்ருஹ்ய ச மாருதிஃ |

ஸ ஹத்வா ராக்ஷஸான் வீரான் கிங்கரான் மாருதாத்மஜஃ ||

யுத்தகாங்க்ஷீ புனர் வீர ஸ்தோரணம் ஸமுபாஸ்ரிதஃ |

ததஸ் தஸ்மாத் பயான்முக்தாஃ கதிசித் தத்ர ராக்ஷஸாஃ ||

நிஹதான் கிங்கரான் ஸர்வான் ராவணயன் யவேதயன் ||

ஸ ராக்ஷஸானாம் நிஹதம் மஹத்பலம், நிஸம்யராஜா

பரிவ்ருத்தலோசனஃ | ஸமாதிஃதஸா ஽ப்ரதிமம் பராக்ரமே,

ப்ரஹஸ்தபுத்ரம் ஸமரே ஸுதுர்ஜயம் ||

நாற்பத்திரண்டாவது ஸர்க்கம் முற்றிற்று.

நாற்பத்திமுன்றுவது ஸர்க்கம்

ததஃ ஸ கிங்கரான் ஹத்வா ஹநுமான் த்யான மாஸ்திதஃ |

வனம் பக்னம் மயா சைத்ய ப்ராஸாதோ ந விஸூரிதஃ || 1

தஸ்மாத் ப்ராஸாத மப்யேவ பீமம் வித்வம்ஸயா ம்யஹம் |
 இதி ஸந்சிந்த்ய மனஸா ஹநுமான் தர்ஸயன் பலம் || 2
 சைத்யப்ராஸாத மாப்லுத்ய மேருஸ்ருங்க மிவோன்னதம் |
 ஆருரோஹ கபிஸ்ரஷ்டோ ஹநுமர்ன் மாருதாத்மஜஃ || 3
 ஆருஹ்ய கிரிஸங்காஸம் ப்ராஸாதம் ஹரியூதபஃ |
 பபௌ ஸ ஸுமஹாதேஜாஃ ப்ரதிஸூர்ய இவோதிதஃ || 4
 ஸம்ப்ரத்ருஷ்ய ச தூர்தர்ஷம் சைத்யப்ராஸாத முத்தமம் |
 ஹநுமான் ப்ரஜ்வலன் லக்ஷ்ம்யா பாரியாத்ரோபமோடபவத்
 ஸ பூத்வா ஸுமஹாகாயஃ ப்ரபாவான் மாருதாத்மஜஃ |
 த்ருஷ்டமாஸ்போடயாமாஸ லங்காம்ஸப்தேன பூரயன் ||
 தஸ்யாடஸ்போடி தஸப்தேன மஹதா ஸ்ரோத்ரகாதினா |
 பேதூர் விஹங்கமாஸ் தத்ர சைத்யபாலாஸ்ச மோஹிதாஃ ||
 அஸ்த்ரவிஜ் ஜயதாம் ராமோ லக்ஷ்மணஸ்ச மஹாபலஃ |
 ராஜா ஜயதி ஸுகீவோ ராகவேணூடபிபாலிதஃ || 8
 தாஸோடஹம் கோஸலேந்த்ரஸ்ய ராமஸ்யாடக்லிஷ்டகர்
 [மணஃ |
 ஹநுமாம் ச்சத்ருஸைன்யானாம் ரிஹந்தா மாருதாத்மஜஃ ||
 ந ராவணஸஹஸ்ரம் மே யுத்தே ப்ரதிபலம் பவேத் |
 ஸரீலாபிஸ்து ப்ரஹரதஃ பாதபைஸ்ச ஸஹஸ்ரஸஃ || 10
 அர்தயித்வா புரீம் லங்கா மபிவாத்ய ச மைதிலீம் |
 ஸம்ருத்தார்த்தோ கமிஷ்யாமி மிஷதாம் ஸர்வரக்ஷஸாம் ||
 ஏவ முக்த்வா விமானஸ்த ஸ்சைத்யஸ்தான் ஹரியூதபஃ |
 நனாத பீமநிர்ஹ்ராதோ ரக்ஷஸாம் ஜனயன் பயம் || 12
 தேன ஸப்தேன மஹதா சைத்யபாலாஃ ஸதம் யயுஃ |
 க்ருஹீத்வா விவிதா வஸ்த்ரான் ப்ராஸான் கட்கான்
 [பரஸ்வதான் ||

விஸ்ருஜந்தோ மஹாகாயா மாருதம் பர்யவாரயன் |
 தே கதாபிர் விசித்ராபிஃ பரிகைஃ காஞ்சனாங்கதைஃ || 14
 ஆஜக்தூர் வானரஸ்ரேஷ்டம் பாணைச்சாஃஃதித்யஸந்நிபைஃ |
 ஆவர்த்த இவ கங்காயா ஸ்தோயஸ்ய விபுலோ மஹான் ||
 பரிக்ஷிப்ய ஹரிஸ்ரேஷ்டம் ஸ பபௌ ரக்ஷஸாம் கணஃ |
 ததோ வாதாத்மஜஃ க்ருத்தோ பீமரூபம் ஸமாஸ்த்திதஃ ||
 ப்ராஸாதஸ்ய மஹான் தஸ்ய ஸ்தம்பம் ஹேமபரிஷ்க்ருதம்
 உத்பாடயித்வா வேஃகன ஹநுமான் பவனாத்மஜஃ || 17
 தத ஸ்தம் ப்ராமயாமாஸ ஸாதார ம்மஹாபலஃ |
 தத்ர சாக்னிஃ ஸமபவத் ப்ராஸாதஸ்ரேஷ்டம் தஹ்யத || 18
 தஹ்யமானம் ததோ த்ருஷ்ட்வா ப்ராஸாதம் ஹரியூதபஃ |
 ஸ ராக்ஷஸஸதம் ஹத்வா வஜ்ரேணைந்த்ர இவாஸுரான் ||
 அந்தரிக்ஷே ஸ்திதஃ ஸ்ரீமா நிதம் வசன மப்ரவீத் |
 மாத்ருஸாணாம் ஸஹஸ்ராணி விஸ்ருஷ்டானி மஹாத்மனா ||
 பலினாம் வானரேந்த்ராணாம் ஸுகீர்வவஸவர்த்தினாம் |
 அடந்தி வஸுதாம் க்ருத்ஸனாம் வயமன்யேச வானராஃ ||
 தஸநாகபலாஃ கேசித் கேசித் தஸகுணேத்தராஃ |
 கேசின்காசஹஸ்ரஸ்ய பபூஷு ஸ்துல்யவிக்ரமாஃ || 22
 ஸந்தி செளகபலாஃ கேசித் கேசித் வாயுபலோபமாஃ |
 அப்ரமேயபலாச்சாண்யே தத்ராஸன் ஹரியூதபாஃ || 23
 ஈத்ருக்விதைஸ்து ஹரிபிர் வ்ருதோ தந்த நகாயுதைஃ |
 ஸதைஃ ஸதஸஹஸ்ரைச்ச கோடபி ரயுதை ரபி || 24
 ஆகமிஷ்யதி ஸுகீர்வஃ ஸர்வேஷாம் வோ நிஷுதனஃ |
 நேய மஸ்தி புரீ லங்கா ந யூபம் நச ராவணஃ || 25
 யஸ்மா திக்ஷ்வாகுநாதேன பத்தம் வைரம் மஹாத்மனா ||
 நாற்பத்திமுன்னுருவது ஸர்க்கம் முற்றிற்று.

நாற்பத்திநான்காவது ஸர்க்கம்

- ஸந்திஷ்டோ ராக்ஷஸேந்த்ரோண ப்ரஹஸ்தஸ்ய ஸுதோ
[பலீ |
- ஜம்புமாலீ மஹாதம்ஷ்ட்ரோ நிர்ஜகாம தனுர்த்தரஃ || 1
- ரக்தமால்யாம்பரதரஃ ஸ்ரக்ஷீ ருசிரகுண்டலஃ |
- மஹான் நிவ்ருத்தநயன ஸ்சண்டஃ ஸமர்தூர்ஜயஃ || 2
- தனுஃஸக்ரதனுஃப்ரக்யம் மஹத் ருசிரஸாயகம் |
- விஷ்பாரயாத்னோ வேகன வஜ்ராஸனிஸமஸ்வனம் || 3
- தஸ்ய விஷ்பாரகோஷேண தனுஷோ மஹதா திஸஃ |
- ப்ரதிஸஸ்ச நபஸ்சைவ ஸஹஸா ஸமபூர்யத || 4
- ரதேன கரயுக்தேன தமாகத முதீக்ஷ்ய ஸஃ |
- ஹநுமான் வேகஸம்பன்னோ ஜஹர்ஷ ச நனாத ச || 5
- தம் தோரணவிடங்கஸ்த்தம் ஹநுமந்தம் மஹாகபிம் |
- ஜம்புமாலீ மஹாபாஹூர் விஷ்பாத நிபிதைஃ ஸரைஃ || 6
- அர்த்தசந்த்ரோண வதனே ஸிரஸ்யேகன கர்ணிநா |
- பாஹ்வோர் விஷ்யாத நாராசைர் தஸபிஸ்தம் கபீஸ்வரம் ||
- தஸ்யதச் சஸுபே தாம்ரம் ஸரேணா஽பிஹதம் முகம் |
- ஸரதீவா஽ம்புஜம் புல்லம் வித்தம் பாஸ்கரஸம்மிநா || 8
- தத்தஸ்ய ரக்தம் ரக்தேன ரஞ்ஜிதம் ஸுஸுபே முகம் |
- யதா஽காஸோ மஹாபத்மம் விக்தம் சந்தனபிந்துபிஃ || 9
- சுகோப பாணாபிஹதோ ராக்ஷஸஸ்ய மஹாகபிஃ |
- ததஃ பார்ஸ்வே஽திவிபுலாம் ததர்ஸ மஹதீம் ஸிலாம் || 10
- தரஸா தாம் ஸமுத்பா஽ய சிக்ஷேப பலவத் பலீ |
- தாம் ஸரைர் தஸபிஃ க்ருத்த ஸ்தாடயாமாஸ ராக்ஷஸஃ ||
- விபன்னம் கர்ம தத்ருஷ்ட்வா ஹநுமாம் ஸ்சண்டவிக்ரமஃ |
- ஸாலம் விபுல முத்பா஽ய ப்ராமயாமாஸ வீர்யவான் || 12

ப்ராமயந்தம் கபிம் த்ருஷ்ட்வா ஸாலவ்ருக்ஷம் மஹாபலம் |
 சிக்ஷேப ஸுபஹூன் பாணன் ஜம்புமாலீ மஹாபலஃ || 13
 ஸாலம் சதுர்ப்பி ஸ்சிச்சேத வானரம் பஞ்சபிர் புஜே |
 உரஸ்யேகேன பாணேன தஸபிஸ்து ஸ்தனூந்தரே || 14
 ஸ ஸரைஃ பூரிததனுஃ க்ரோதேன மஹதா வ்ருதஃ |
 த மேவ பரிகம் க்ருஹ்ய ப்ராமயாமாஸ வேகிதஃ || 15
 அதிவகோடதிவேகேன ப்ராமயித்வா பலோத்கடஃ |
 பரிகம் பாதயாமாஸ ஜம்புமாலேர் மஹோரஸி || 16
 தஸ்ய சைவ ஸிரோ நாடஸ்தி ந பாஹூ நச ஜானுனீ |
 ந தனூர் ந ரதோ நாடஸ்வாஸ்த த்ராத்ருஸ்யந்த நேஷவஃ ||
 ஸஹதஸ்தரஸா தேன ஜம்புமாலீ மஹாபலஃ |
 பபாத நிஹதோ பூமௌ சூர்ணீதாங்கவிபூஷணஃ || 18
 ஜம்புமாலிம் ச நிஹதம் கிங்கராம்ஸ்ச மஹாபலான் |
 சக்ரோத ராவணஃ ஸ்ருத்வா கோபஸம்ரக்தலோசனஃ || 19
 ஸ ரோஷ ஸம்வர்தித தாம்ரலோசனஃ, ப்ரஹஸ்தபுத்
 ரே நிஹதே மஹாபலே | அமாத்யபுத்ரா நதிவீர்யவிக்ர
 மான், ஸமாதிதேஸா஽ஸா நிஸாசரேஸ்வரஃ || 20
 நாற்பத்திநான்காவது ஸர்க்கம் முற்றிற்று.

நாற்பத்தைந்தாவது ஸர்க்கம்

ததஸ்தே ராக்ஷஸேந்த்ரேண சோதிதா மந்த்ரிணஃஸுதாஃ |
 நிர்யயுர் பவனாத்தஸமாத் ஸப்த ஸப்தார்ச்சி வர்ச்சஸஃ || 1
 மஹாபலபரீவாரா தநுஷ்மந்தோ மஹாபலாஃ |
 க்ருதாஸ்த்ரா ஸ்த்ரவிதாம் ஸ்ரேஷ்டாஃ பரஸ்பரஜயைஷி
 [ணஃ ||
 ஹேமஜாலபரிக்ஷிப்தைர் த்வஜவத்பிஃ பதாகிபிஃ |

தோயதஸ்வனநிர்கோஷைர் வாஜியுக்தைர் மஹாரதைஃ || 3
 தப்தகாஞ்சன சித்ராணி சாபான் யமிதவிக்ரமாஃ |
 விஷ்பாரயந்தஃ ஸம்ஹ்ருஷ்டா ஸ்தடித்வந்த இவாஃம்புதாஃ
 ஜனன்யஸ்து தத ஸ்தேஷாம் விதித்வா கிங்கரான் ஹதான்
 பபூவுஃ ஸோகஸம்ப்ரர்ந்தாஃ ஸபாந்தவ ஸுஹ்ருஜ்ஜுஃ || 5
 தே பரஸ்பர ஸங்கர்ஷாத் தப்தகாஞ்சனபூஷணஃ |
 அபிபேதுர் ஹநாமந்தம் தோரணஸ்த்த மவஸ்த்திதம் || 6
 ஸ்ருஜந்தோ பாணவ்ருஷ்டிம் தே ரதகர்ஜிதநிஸ்வணஃ |
 வ்ருஷ்டிமந்த இவாஃம்போதா விசேருர் நைர்ருதாம்புதாஃ ||
 அவகீர்ணஸ்ததஸ்தாபிர் ஹநாமாம் ச்சரவ்ருஷ்டிபிஃ |
 அபவத் ஸம்வ்ருதாகாரஃ ஸைலரா டிவ வ்ருஷ்டிபிஃ || 8
 ஸ ஸரான் மோகயாமாஸ தேஷா மாஸுசரஃ கபிஃ |
 ரதவேகம் ச வீராணாம் விசரன் விமலேஃம்பரே || 9
 ஸ தைஃ க்ரீடந் தனுஷ்டமத்பிர் வ்யோம்நி வீரஃ ப்ரகாஸதே
 ததுஷ்டமத்பிர் யதா மேகைர் மாருதஃ ப்ரபு ரம்பரே || 10
 ஸ க்ருத்வா நினதம்கோரம் த்ராஸயம்ஸ்தாம் மஹாசமும் |
 சகார ஹநாமான் வேகம் தேஷு ரக்ஷஸ்ஸு வீர்யவான் ||
 தலேனாப்யஹனத்காம்ஸ்சித் பாதைஃகாம்ஸ்சித் பரந்தபஃ |
 முஷ்டினாப்ய ஹனத்காம்ஸ்சிந் நகைஃ காம்ஸ்சித் வ்யதார
 [யத் ||
 ப்ரமமா தோரஸா காம்ஸ்சி தூருப்யா மபரான் கபிஃ |
 கேசித்தஸ்ய நினாஃதன தத்ரைவ பதிதா புவி || 13
 ததஸ்தேஷ்வவ ஸன்னேஷு பூமௌ நிபதிதேஷு ச |
 தத்ஸைன்ய மகமத் ஸர்வம் திஸோ தஸ பயார்த்திதம் || 14
 வினேதுர் விஸ்வரம் நாகா நிபேதுர் புவி வாஜினஃ |
 பக்னநீடத்வஜச்சத்ரைர் பூஸ்சகீர்ணாபவத் ரதைஃ || 15

ஸ்ரவதா ருதிரேணாத ஸ்ரவந்த்யோ தர்ஸிதாஃ பதி |
விவிதைஸ்ச ஸ்வரைர் லங்கா நனாத விக்ருதம் ததா || 16

ஸ தான் ப்ரவ்ருத்தான் வினிஹத்ய ராக்ஷஸான்,
மஹாபலஸ்சண்டபராக்ரமஃ கபிஃ | ய்யுத்ஸு ரன்யைஃ புந
ரேவ ராக்ஷஸை, ஸ்தமேவ வீரோ஽பிஜகாம தோரணம் ||
நாற்பத்தைந்தாவது ஸர்க்கம் முற்றிற்று.

நாற்பத்தாருவது ஸர்க்கம்

ஹதான் மந்த்ரிஸுதான் புத்வா வானரண மஹாத்மனா |
ராவணஃ ஸம்வ்ருதாகார ஸ்சகார மதி முத்தமாம் || 1
ஸ விஸுபாக்ஷ்யூபாக்ஷௌ தூர்த்தரம் சைவ ராக்ஷஸம் |
ப்ரகஸம் பாஸகர்ணஞ்ச பஞ்ச ஸேனாக்ரநாயகான் || 2
ஸந்திதேஸ தஸகீவோ வீரா ந்நயவிஸாரதான் |
ஹநுமத்க்ரஹணவ்யக்ரான் வாயுவேகஸமான் யுதி || 3
யாத ஸேனாக்ரகாஃ ஸர்வே மஹாபலபரிக்ரஹாஃ |
ஸவாஜிரதமாதங்காஃ ஸ கபிஃ ஸாஸ்யதா மிதி || 4
யத்னைஸ்ச கலு பாவ்யம் ஸ்யாத் தமாஸாத்ய வனாலயம் |
கர்மசா஽பி ஸமாதேயம் தேஸகால வீரோதினம் || 5
நஹ்யஹம் தம் கபிம் மன்யே கர்மனா ப்ரதிதர்க்கயன் |
ஸர்வதா தன் மஹத்பூதம் மஹாபலபரிக்ரஹம் || 6
பவே திந்த்ரேண வா ஸ்ருஷ்ட மஸ்மதர்தம் தபோபலாத் |
ஸனாகயக்ஷகந்தர்வா தேவாஸுரமஹர்ஷயஃ || 7
யுஷ்மாபிஃ ஸஹிதைஃ ஸர்வைர் மயா ஸஹ விநிர்ஜிதாஃ |
தைரவஸ்யம் விதாதவ்யம் வ்யளீகம் கிஞ்சி தேவ நஃ || 8
ததேவ நா஽த்ர ஸந்தேஹஃ ப்ரஸஹ்ய பரிக்ருஹ்யதாம் |
நா஽வமான்யோ பவத்பிஸ்ச ஹரிர் தீரபராக்ரமஃ || 9

த்ருஷ்டா ஹி ஹரயஃ பூர்வம் மயா விபுலவிக்ரமாஃ |
வாலீச ஸஹ ஸுகீவோ ஜாம்பவாம்ஸ்ச மஹாபலஃ || 10

நீலஃ ஸேனாபதிஸ்சைவ யேசாந்யே த்வி விதாதயஃ |
நைவம் தேஷாம் கதிர் பீமா ந தேஜோ ந பராக்ரமஃ || 11

ந மதிர்ன பலோத்ஸாஹௌ ந ரூப பரிகல்பனம் |
மஹத் ஸத்வ மிதம் ஜ்ஞேயம் கபிரூபம் வ்யவஸ்த்திதம் ||

ப்ரயத்னம் மஹதாஸ்த்தாய க்ரியதா மஸ்ய நிக்ரஹஃ |
காமம் லோகா ஸ்த்ரயஃ ஸேந்த்ராஃ ஸஸூராஸூரமானவாஃ

பவதா மக்ரதஃ ஸ்தாதும் ந பர்யாப்தா ரணஜிரே |
ததா஽பிது ந யஜ்ஞேன ஜய மாகாங்கூதா ரணே || 14

ஆத் : ரக்ஷயஃ ப்ரயத்னேன யுத்த விக்ரஹி சஞ்சலா |
தே ஸ்வாமி வசனம் ஸர்வே ப்ரதிக்ருஹ்ய மஹௌஜஸஃ ||

ஸமுத்ஃபதுர் மஹாவேகா ஹூதாஸஸமதேஜஸஃ |
ரதைர் மத்தைஸ்ச மாதங்கைர் வாஜிபிஸ்ச மஹாஜவைஃ ||

ஸஸ்த்ரைஸ்ச விவிதை ஸ்தீக்ஷணேஃ ஸர்வை ஸ்சாபசிதா
[பலைஃ |

ததஸ்தம் தத்ருஸர் வீரா தீப்யமானம் மஹாகபிம் || 17
ரஸ்மிமந்த மிவோத்யந்தம் ஸ்வதேஜோரஸ்மிமாலினம் |

தோரணஸ்தம் மஹோத்ஸாஹம் மஹாஸத்வம் மஹா
[பலம் ||

மஹாமதிம் மஹாவேகம் மஹாகாயம் மஹாபலம் |
தம் ஸமீக்ஷயைவதே ஸர்வே திக்ஷூஸர்வா ஸ்வவஸ்திதாஃ

தை ஸ்தைஃ ப்ரஹரணேர் பீமை ரபிபேது ஸ்தத ஸ்ததஃ |
தஸ்ய பஞ்சா஽யஸா ஸ்தீக்ஷணேஃ ஸிதாஃ பீதமுகாஃ

[ஸராஃ ||
ஸிர ஸ்யுத்பலபத்ராபா தூர்த்ரண நிபாதிதாஃ |

- ஸுதைம் பஞ்சபி ராவித்தம் ஸுரைம் ஸிரலி வானரம் || 21
 உத்பாத நதன் வ்யோம்னி திஸோ தஸ விதாதயன் |
 ததஸ்து தூர்தரோ வீரம் ஸுரதம் ஸஜ்யகார்முகம் || 22
 கிரன் ஸுரஸுதை ஸ்தீக்ஷணை ரபிபேதே மஹாபலம் |
 ஸு கபிர் வாரயாமாஸ தம் வ்யோம்னி ஸுரவர்ஷிணம் || 23
 வ்ருஷ்டிமந்தம் பயோதாந்தே பயோத மிவ மாருதம் |
 ஆர்த்யமான ஸ்தத ஸ்தேன தூர்தரோணாநிலாத்மஜம் || 24
 சகார கதனம் பூயோ வ்யவர்த்தத ச வேகவான் |
 ஸு தூரம் ஸுஹ ஸோத்பத்ய தூர்தரஸ்ய ரதே ஹரிம் || 25
 நிபபாத மஹாவேகோ வித்யுத்ராஸிர் கிரா விவ |
 ததம் ஸு மதிதாஷ்டாஸ்வம் ரதம் பக்ஷுக்ஷபரம் || 26
 விஹாயன் யபதத் பூமௌ தூர்தர ஸ்த்யக்தஜீவிதம் |
 தம் விருபாக்ஷயூபாக்ஷௌ த்ருஷ்ட்வா நிபதிதம் புவி || 27
 ஸுஞ்ஜாதரோஷௌ தூர்தர்ஷா வுத்பேதது ரரிந்தமௌ |
 ஸு தாப்யாம் ஸுஹ ஸோத்பத்ய விஷ்டி தோ விமலேதம்
 [பரே ||
 முத்கராப்யாம் மஹாபாஹூர் வக்ஷு ஸ்யபிஹதம் கபிம் |
 தயோர் வேகவதோர் வேகம் விரிஹத்ய மஹாபலம் || 29
 நிபபாத புனர் பூமௌ ஸுபர்ண ஸமவிக்ரமம் |
 ஸு ஸாலவ்ருக்ஷ மாஸாத்ய த முத்பாப்ய ச வானரம் || 30
 தா வுபௌ ராக்ஷஸௌ வீரௌ ஜகான பவனாத்மஜம் |
 தத ஸ்தாம் ஸ்தரீன் ஹதான் ஜ்ஞாத்வா வானரோண
 [தரஸ்வினா ||
 அபிபேதே மஹாவேகம் ப்ரஸஹ்ய ப்ரகஸா ஹரிம் |
 பாஸகர்ணஸ்ச ஸம்க்ருத்தம் ஸூல மாதாய வீர்யவான் || 32
 ஏகதம் கபிஸார்தூலம் யஸுஸ்வின மவஸ்திதம் |

பட்டிலேன ஸரிதாக்ரோண பரகஸஃ ப்ரத்யயோதயத் || 33

பாஸகர்ணஸ்ர சாலேன ராக்ஷஸஃ கபிஸத்தமம் |

ஸ தாப்யாம் விசுததைர் காத்தரை ரஸ்ருக்திக்தத நூருஹஃ ||

அபவத் வானரஃ க்ருத்தோ பாலஸூர்ய ஸமப்ரபஃ |

ஸமுத்பாட்ய கிரேஃ ஸ்ருங்கம் ஸம்ருகவ்பாளபாதபம் || 35

ஜகான ஹதுமான் வீரோ ராக்ஷஸௌ கபிகுஞ்ஜரஃ |

ததஸ்தே ஷ்வவஸன்னேஷு ஸேனாபதிஷு பஞ்சஸு || 36

பலம் த தவஸேஷம் ச நாஸயாமாஸ வானரஃ |

அஸ்வைரஸ்வான் கஜைர்நாகான் யோதைர்யோதான்

[ரதைரதான் ||

ஸ கபிர் நாஸயாமாஸ ஸஹஸ்ராக்ஷ இவாதஸுரான் |

ஹதைர் நாகைஸ்ர தூரகைர் பக்ருகைக்ஷஸ்ர மஹாரதைஃ ||

ஹதைஸ்ர ராக்ஷஸைர் பூமீ ருத்தமார்க்கா ஸமந்ததஃ |

ததஃ கபிஸ்தான் த்வஜினீபதீன் ரணே, நிறுத்ய வீ

ரான் ஸபலான் ஸவாஹனான் | ஸமீக்ஷயவீரஃ பரிக்ருஹ்ய

தோரணம், க்ருதக்ஷணஃ கால இவ ப்ரஜாக்ஷயே || 39

நாற்பத்தாருவது ஸர்க்கம் முற்றிற்று.

நாற்பத்தேழாவது ஸர்க்கம்

ஸேனாபதீன் பஞ்ச ஸது ப்ரமாபிதான், ஹநாமதா

ஸாநுசரான் ஸவாஹனான் | ஸமீக்ஷய ராஜா ஸமரோத்

த்தோன்முகம், குமார மக்ஷம் ப்ரஸமைக்ஷதாத்க்ரதஃ || 1

ஸ தஸ்ய த்ருஷ்ட்யர்ப்பண ஸம்ப்ரசோதிதஃ, ப்ரதா

பவான் காஞ்சனசித்ரகார்முகஃ | ஸமுத்பபாதா, தஸதஸ்யு

தீரிதோ, த்விஜாதிமுக்யைர் ஹவிஷ்வ பாவகஃ || 2

ததோ மஹத் பாலதிவாகரப்ரபம், ப்ரதப்தஜாம்பூநத

ஜாலஸந்ததம் | ரதம் ஸமாஸ்தாய யயௌ ஸ வீர்யவான்,
மஹாஹரிம் தம் ப்ரதி நைர்ருதர்ஷபஃ || 3

தத ஸ்தபஃஸங்க்ரஹ ஸஞ்சயார்ஜிதம், ப்ரதப்தஜாம்
பூநதஜாலஸோபிதம் | பதாகினம் ரத்ன விபூஷித த்வஜம்,
மனோஜவாஷ்டாஸ்வவரைஃ ஸுயோஜிதம் || 4

ஸுராஸுராத்ருஷ்ய மஸங்கசாரினம், ரவி ப்ரபம்
வ்யோமசரம் ஸமாஹிதம் | ஸதூண மஷ்டாவி நிபத்தபந்
தூரம், யதாக்ரமாவேஸரிதஸக்திதோமரம் || 5

விராஜமானம் ப்ரதிபூர்ணவஸ்துனா, ஸஹேமதாம்னா
ஸுரிஸூர்யவர்சஸா | திவாகராபம் ரத மாஸ்தித ஸ்ததஃ,
ஸநிர்ஜகாமாடமரதுல்யவிக்ரமஃ || 6

ஸ பூரயன் கம்ச மஹீஞ்ச ஸாசலாம், தூரங்கமாதங்க
மஹாரதஸ்வணைஃ | பலைஃ ஸமேதைஃ ஸஹ தோரண ஸ்தி
தம், ஸமர்த்த மாலீன முபாகமத் கபிம் || 7

ஸ தம் ஸமாஸாத்ய ஹரிம் ஹரீக்ஷனோ, யுகாந்த கா
லாக்னி மிவ ப்ரஜாக்ஷயே | அவஸ்திதம் விஸ்மிதஜாத ஸம்
ப்ரமஃ, ஸமைக்ஷதாடக்ஷா பஹுமானசக்ஷுஷா || 8

ஸ தஸ்ய வேகம் ச கபேர் மஹாத்மனஃ, பராக்ரமம்
சாடரிஷு பார்த்திவாத்மஜஃ | விதாரயன் ஸ்வஞ்ச பலம்
மஹாபலோ, ஹிமக்ஷயே ஸூர்ய இவாடபிவர்த்ததே || 9

ஸ ஜாதமன்யுஃ ப்ரஸமீக்ஷ்ய விக்ரமம், ஸ்திரம் ஸ்திரஃ
ஸம் யதி தூர்நிவாரணம் | ஸமாஹிதாத்மா ஹநுமந்த மா
ஹவே, ப்ரசோதயாமாஸ ஸரை ஸ்த்ரிபிஃ ஸிதைஃ || 10

ததஃ கபிம் தம் ப்ரஸமீக்ஷ்ய கர்விதம், ஜிதஸ்ரமம்
ஸத்ருபராஜயோர்ஜிதம் | அவைக்ஷதாடக்ஷஃ ஸமுதீர்ண
மானஸஃ, ஸபாணபாணிஃ ப்ரக்ருஹீதகார்முகஃ || 11

ஸஹேமநிஷ்காங்கதசாருகுண்டலம், ஸமாஸஸாதாஸஸ
ஸுபராக்ரமம் கபிம் | தயோர் பபூவாஸ்ப்ரதிமம் ஸமாகமம்,
ஸுராஸுராண மபி ஸம்ப்ரமப்ரதம் || 12

ரராஸ பூமிர் ந ததாப பாதுமான், வவௌ ந வாயு
ப்ரசசால சாஸ்சலம் | கபேஃகுமாரஸ்ய ச வீக்ஷ்ய ஸம்யுகம்,
நனாத ச த்யௌ ருததி ஸ்ச சக்ஷுபே || 13

தத ஸம் வீரம் ஸுமுகான் பதத்ரிணம், ஸுவர்ணபுங்
கான் ஸவிஷா நிவோரகான் | ஸமாதி ஸம்யோக விமோக்ஷ
தத்வவி,ச்சரா நத த்ரீன் கபிமூர்தன்யபாதயத் | 14

ஸ தைம் ஸரைர் மூர்த்னி ஸமம் நிபாதிதைம், க்ஷரன்
நஸ்ருக்திக்த விவ்ருத்தலோசனம் | நவோதிதாதித்ய நிபம்
ஸராம்ஸுமான், வ்யராஜதாஸஸதித்ய இவாஸம்ஸுமாலிகம் ||

ததம் ஸ பிங்காதிபமந்த்ரி ஸத்தமம், ஸமீக்ஷ்ய தம்
ராஜ வராத்மஜம் ரணே | உதக்ர சித்ராபுத சித்ரகார்முகம்,
ஜஹர்ஷசாஸஸ்பூர்யத சாஸஸஹவோன்முகம் || 16

ஸ மந்தராக்கரஸ்த இவாஸம்ஸுமாலிகோ, விவ்ருத்த
கோபோபலவீர்யஸம்யுதம் | குமாரமக்ஷம் ஸபலம் ஸவாஹ
னம், ததாஹ நேத்ராக்னிமரீசிபி ஸ்ததா || 17

ததம் ஸ பாணஸைசித்ரகார்முகம், ஸரப்ரவர்ஷோ
யுதிராக்ஷஸாம்புதம் | ஸரான்முமோசாஸஸு ஹரீஸ்வராச
லே, வலாஹகோ வ்ருஷ்டி மிவாஸசலோத்தமே || 18

ததம் கபிஸ்தம் ரணசண்டவிக்ரமம், விவ்ருத்த தே
ஜோ பலவீர்ய ஸம்யுதம் | குமார மக்ஷம் ப்ரஸமீக்ஷ்ய ஸம்
யுகே, நனாத ஹர்ஷாத கனதுல்யவிக்ரமம் || 19

ஸ பாலபாவா த்யுதி வீர்யதர்பிதம், ப்ரவ்ருத்தமன்யு
க்ஷதஜோபமே க்ஷணம் | ஸமாஸ ஸாதா ஸஸ்ப்ரதிமம் கபிம்

ரணை, கஜோ மஹாகூப மிவாட்வருதம் த்ருணைஃ || 20

ஸ தேன பாணைஃ ப்ரஸபம் நிபாதிதை, ஸ்சகாரநாதம்
கனனாதநிஃஸவனஃ | ஸமுத்ப்பாதாட்யஸு நபஃ ஸ மாருதிர்,
புஜோருவிக்ஷேபணகோரதர்ஸனஃ || 21

ஸமுத் பதந்தம் ஸமபித்ரவத் பலீ, ஸ ராக்ஷஸானாம்
ப்ரவரஃ ப்ரதாபவான் | ரதீ ரதிஸ்ரேஷ்டதமஃ கிரன் ஸரைஃ
பயோதரஃ ஸைல மிவாட்யம் வ்ருஷ்டிபிஃ || 22

ஸ தான் ஸராம் ஸ்தஸ்ய ஹரிர் விமோக்ஷயன், சசார
வீரஃ பதி வாயுஸேவிதே | ஸராந்தரே மாருதவத் வினிஷ்
பதன், மனோஜவஃ ஸம்யதி சண்டவிக்ரமஃ || 23

த மாத்த பாணஸன மாஹவோன்முகம், கமாஸ்த்ரு
ணந்தம் விபிரிகைஃ ஸரோத்தமைஃ | அவைக்ஷதாட்யக்ஷம்
பஹுமான சக்ஷுஷா, ஜகாம சிந்தாஞ்சஸ மாருதாத்மஜஃ ||

ததஃ ஸரைர் பின்ன புஜாந்தரஃ கபிஃ, குமாரவீரேண
மஹாத்மனா நதன் | மஹாபுஜஃ கர்ம விஸேஷ தத்வ வித்,
விசிந்தயாமாஸ ரணை பராக்ரமம் || 25

அபாலவத் பால திவாகர ப்ரபஃ, கரோத் யயம் கர்ம
மஹன் மஹாபலஃ | நசாடஸ்ய ஸர்வாஹவ கர்மஸோபினஃ,
ப்ரமாபணே மே மதி ரத்ர ஜாயதே || 26

அயம் மஹாத்மா ச மஹாம் ஸ்ச வீர்யதஃ, ஸமாஹி
தஸ்சாடதிஸஹஸ்ச ஸம்யுகே | அஸம்ஸயம் கர்மகுணோத
யா தயம், ஸநாகயக்ஷர் முனிபிஸ்ச பூஜிதஃ || 27

பராக்ரமோத்ஸாஹ விவ்ருத்தமானஸஃ, ஸமீக்ஷதே
மாம் ப்ரமுகாகதஃ ஸ்திதஃ | பராக்ரமோஹ்யஸ்ய மனாம்ஸி
கம்பயேத், ஸுராஸுராணா மபி ஸீக்ரகாமினஃ || 28

ந கல்வயம் நாடபிபவே துபேக்ஷிதஃ, பராக்ரமோஹ்ய

ஸ்ய ரணே விவர்த்ததே | ப்ரமாபணம் த்வேவ மமாடஸ்ய
ரோசதே, ந வர்த்தமாடேசுக்னி ருபேக்ஷிதும் சூதமம் || 29

இதி ப்ரவேகம் து பரஸ்ய தர்க்யன், ஸ்வகர்மயோகம்
ச விதாய வீர்யவான் | சகார வேகம் து மஹாபல ஸ்ததா,
மதிம் ச சக்ரோடஸ்ய வதே மஹாகபிஃ || 30

ஸ தஸ்ய தா நஷ்டஹயான் மஹாஜவான், ஸமாஹி
தான் பாரஸஹான் விவர்த்தனே | ஜகான வீரஃ பதி வாயு
ஸேவிஃத, தலப்ரஹாரைஃ பவனாத்மஜஃ கபிஃ || 31

தத ஸ்தலேனாபிஹதோர் மஹாரதஃ, ஸ தஸ்ய பிங்
காதிபமந்த்ரிநிர்ஜிதஃ | ப்ரபக்னநீடஃ பரிமுக்தகூபரஃ, பபா
தபூமௌ ஹதவாஜி ரம்பராத் || 32

ஸ தம் பரித்யஜ்ய மஹாரதோ ரதம், ஸகார்முகஃ
கட்கதரஃ கமுத்பதன் | தபோபியோகா த்ருஷி ருக்ரவீர்ய
வான், விஹாய தேஹம் மருதா மிவாடடலயம் || 33

ததஃ கபி ஸ்தம் விசரந்த மம்பரே, பதத்ரிராஜானில
வித்தஸேவிதே | ஸமேத்ய தம் மாருத துல்ய விக்ரமஃ,
க்ரமேண ஜக்ராஹ ஸ பாதயோர் த்ருடம் || 34

ஸ தம் ஸமாவித்ய ஸஹஸ்ரஸஃ கபிர், மஹோரகம்
க்ருஹ்ய இவாடண்டஜேஸ்வரஃ | முமோச வேகாத் பித்ரு
துல்ய விக்ரமோ, மஹீதலே ஸம்யதி வானரோத்தமம் || 35

ஸ பக்னபாஹூருகடஸிரோதரஃ, சூரந்ந ஸ்ருங் நிர்
மதிதாஸ்திலோசனஃ | ஸ பக்னஸந்திஃ ப்ரவிகீர்ணபந்தனோ
ஹதஃ க்ஷிதௌ வாயுஸுதேன ராக்ஷஸஃ || 36

மஹாகபிர் பூமிதலே நிபீட்ய தம், சகார ரக்ஷோதி
பதோர் மஹத் பயம் | மஹர்ஷிபி ஸ்சக்ரசரைர் மஹாவ்ர
தைஃ, ஸ மேத்ய பூதைஸ்ஸ ஸயக்ஷபன்னகைஃ || 37

ஸுரைர்ச ஸேந்த்ரைர் ப்ருஸஜாதவிஸ்மயைர், ஹதே
குமாரே ஸ கபிர் நிரீக்ஷிதம் | நிஹத்ய தம் வஜ்ரிஸுதோபம
ப்ரபம், குமார மக்ஷம் க்ஷதஜோபமேக்ஷணம் || 38

த மேவ வீரோ டபிஜகாம தோரணம், க்ருதக்ஷணம்
கால இவ ப்ரஜாக்ஷயே ||

நாற்பத்தேழாவது ஸர்க்கம் முற்றிற்று.

நாற்பத்தெட்டாவது ஸர்க்கம்

ததம் ஸ ரக்ஷோதிபதிர் மஹாத்மா, ஹநாமதா, க்ஷே
நிஹதே குமாரே | மனம் ஸமாதாய ததேந்த்ரகல்பம், ஸமா
திதே ஸேந்த்ரஜிதம் ஸரோஷம் || 1

த்வ மஸ்த்ரவி ச்சஸ்த்ரவிதாம் வரிஷ்டம், ஸுராஸு
ராணாமபி ஸோகதாதா | ஸுரேஷு ரேந்த்ரேஷுச த்ருஷ்
டகர்மா, பிதா மஹாராதனஸஞ்சிதாஸ்த்ரம் || 2

தவாதஸ்த்ரபல மாஸாத்ய நாடஸுரா ந மருத்கணம் |
ந ஸேகும் ஸமரே ஸ்தாதும் ஸுரேஸ்வர ஸமாஸ்ரிதாம் || 3

ந கஸ்சி த்ரிஷு லோகேஷு ஸம்யுகே ந கதஸ்ரமம் |
புஜவீர்யாபிகுப்தர்ச தபஸா சாடபிரக்ஷிதம் || 4

தேஸகாலவிபாகஜ்ஞ ஸ்த்வ மேவ மதிஸத்தமம் ||

ந தேதஸ்த்யஸக்யம் ஸமரேஷு கர்மண, நதேதஸ்த்ய
கார்யம் மதிபூர்வமன் ரணே | நஸோதஸ்தி கஸ்சித்ரிஷு
ஸங்க்ரஹேஷு வை, ந வேத யஸ்தேதஸ்த்ரபலம் பலம்
ச தே || 5

மமாடனுருபம் தபஸோ பலஞ்ச தே, பராக்ரமஸ்சா
தஸ்த்ரபலம் ச ஸம்யுகே | ந த்வாம் ஸமாஸாத்ய ரணுவமா
தே, மனம் ஸ்ரமம் கச்சதி நிஸ்சிதார்த்தம் || 6

சிஹதாஃ கிங்கராஃ ஸர்வே ஜம்புமாலீச ராக்ஷஸஃ || 7

அமாத்யபுத்ரா வீராஸ்ச பஞ்சஸேனாக்ரயாயினஃ |

பலானி ஸுஸம்ருத்தானி ஸாஸ்வநாகரதானி ச || 8

ஸஹோதர ஸ்தே தயிதஃ குமாரோட்க்ஷஸ்ச ஸுதிதஃ |

நஹி தேஷ்வேவ மே நாரோ யஸ்த்வய்யரி நிஷுதன || 9

இதம் ஹி த்ருஷ்ட்வா மதிமன் நஹத்பலம், கபேஃ
ப்ரபாவம் ச பராக்ரமம்ச | த்வ மாத்மனஸ்சாடி ஸமீக்ஷ்ய
ஸாரம், குருஷ்வ வேகம் ஸ்வபலானுரூபம் || 10

பலாவமர்த்த ஸ்த்வயி ஸன்னிக்ருஷ்டே, யதா கதே
ஸாம்யதி ஸாந்தஸத்ரௌ | ததா ஸமீக்ஷயா஽஽த்மபலம்
பரம் ச, ஸமாரபஸ்வா஽ஸ்த்ரவிதாம் வரிஷ்ட || 11

ந வீர ஸேனா கணஸோ ச்யவந்தி, ந வஜ்ர மாதாய
விஸாடலஸாரம் | ந மாருதஸ்யா஽ஸ்ய கதேஃ ப்ரமாணம்,
நசாட்க்னிகல்பஃ கரணேன ஹந்தும் || 12

தமேவ மர்த்தம் ப்ரஸமீக்ஷ்ய ஸம்யக், ஸ்வகர்மஸாம்
யாத்தி ஸமாஹிதாத்மா | ஸமரம்ஸ்ச திவ்யம் தநுஷோ
஽ஸ்த்ரவீர்யம், வ்ரஜாட்க்ஷதம் கர்ம ஸமாரபஸ்வ || 13

நகல்வியம் மதிஸ்ரேஷ்டா யத்வாம் ஸம்ப்ரேஷ்யாம்யஹம் |
இயம் ச ராஜதர்மானாம் க்ஷத்ரியஸ்ய மதிர் மதா || 14

நானுஸஸ்த்ரைஸ்ச ஸங்க்ராமே வைஸாரத்ய மரிந்தம |

அவஸ்ய மேவ யோத்தவ்யம் காம்யஸ்ச விஜயோ ரணே || 15

ததஃ பிது ஸ்ததத் வசனம் நிஸம்ய, ப்ரகக்ஷிணம் தக்ஷ
ஸுதப்ரபாவஃ | சகார பர்தார மதீனஸத்வோ, ரணயவீரஃ
ப்ரதிபன்னபுத்திஃ || 16

ததஸ்தைதஃ ஸ்வகணே ரிஷ்டை ரிந்த்ரஜித் ப்ரதிபுஜிதஃ |

யுத் தோத்ததஃக்ருதோத்ஸாஹஃ ஸங்க்ராமம் ப்ரத்யபத்யதி ||

ஸ்ரீமான் பத்மபலாஸாக்ஷோ ராக்ஷஸாதிபதேஃ ஸுதஃ |
நிர்ஜகாம மஹாதேஜாஃ ஸமுத்ர இவ பர்வஸு || 18

ஸ பக்ஷிராஜோபமதுல்யவேகைர், வ்யானைஸ்சதுர்பிஃ
வ்லிததீக்ஷணதம்ஷ்ட்ரைஃ | ரதம் ஸமாயுக்த மஸங்கவேகம்
ஸமாருரோ ஹேந்த்ரஜி திந்த்ரகல்பஃ || 19

ஸ ரதீ தன்வினாம் ஸ்ரேஷ்டஃ ஸஸ்த்ரஜ்ஞோஃஸ்த்ரவிதாம்
[வரஃ |

ரதேனாபியயௌக்ஷிப்ரம் ஹநூமான் யத்ரஸோ஽பவத் ||
ஸ தஸ்ய ரதநிர்கோஷம் ஜயாஸ்வனம் கார்முகஸ்ய ச |
நிஸம்ய ஹரிவீரோ஽ஸௌ ஸம்ப்ரஹ்ருஷ்டதரோ஽பவத் ||
ஸுமஹச்சாப மாதாய ஸிதஸல்யாம்ஸ்ச ஸாயகான் |
ஹநுயந்த மபிப்ரேத்ய ஜகாம ரணபண்டிதஃ || 22

தஸ்மிம் ஸ்ததஃ ஸம்யதி ஜாதஹர்ஷே, ரணய நிர்க்
கச்சதி பாணபாணௌ | திஸஸ்ச ஸர்வாஃ கலுஷா பபூஷர்,
ம்ருகாஸ்ச ரௌத்ரா பஹுதா வினேதுஃ || 23

ஸமாகதா ஸ்தத்ர து நாகயக்ஷா, மஹர்ஷய ஸ்சக்ர
சராஸ்ச வ்லித்தாஃ | நபஃ ஸமாவ்ருத்ய ச பக்ஷிஸங்கா,
வினேது ருச்சைஃ பரமப்ரஹ்ருஷ்டாஃ || 24

ஆயாந்தம் ஸரதம் த்ருஷ்ட்வா தூர்ண மிந்த்ரஜிதம் கபிஃ |
வினனாத மஹானாதம் வ்யவர்த்தத ச வேகவான் || 25

இந்த்ரஜித்து ரதம் திவ்ய மாஸ்தித ஸ்சித்ரகார்முகஃ |
தநுர் விஷ்பாரயாமாஸ தடிதூர்ஜிதநிஃஸ்வனம் || 26

ததஃ ஸமேதா வதிதீக்ஷணவேகௌ, மஹாபஸௌ
தௌ ரணநிர்ஶஸங்கா | கபிஸ்ச ஃக்ஷோதிபதேஸ்ச புத்ரஃ,
ஸுராஸுரேந்த்ரா விவ பத்தவைரௌ || 27

ஸ தஸ்ய வீரஸ்ய மஹாரதஸ்ய, தநுஷ்டமதஃ ஸம்யதி

ஸம்மதஸ்ய | ஸரப்ரவேகம் வ்யஹனத் ப்ரவ்ருத்த, ஸ்சசார
மார்க்கே பிது ரப்ரமேயே || 28

ததஃ ஸரா நாயததீக்ஷணஸல்யான், ஸுபத்ரிணஃ
காஞ்சனசித்ரபுங்கான் | முமோச வீரஃ பரவீரஹந்தா, ஸு
ஸன்னதான் வஜ்ரநிபாதவேகான் || 29

ததஸ்து தத் ஸ்யந்தன நிஃஸ்வனம்ச, ம்ருதங்க பேரீ
படஹஸ்வனம் ச | விக்ருஷ்யமாணஸ்ய ச கார்முகஸ்ய,
நிஸம்யகோஷம் புன ருத்பபாத || 30

ஸராணு மந்தரே ஷ்வாஸு வ்யவர்த்தத மஹாகபிஃ |
ஹரிஸ்தஸ்யாடபிலக்ஷ்யஸ்ப மோகயன் லக்ஷ்யஸங்க்ரஹம் ||

ஸராணு மக்ரத ஸ்தஸ்ய புனஃ ஸமபிவர்த்தத |
ப்ரஸார்ய ஹஸ்தௌ ஹநுமா நுத்பபாதாநிலாத்மஜஃ || 32

தா வுபௌ வேகஸம்பன்னௌ ரணகர்மவிஸாரதௌ |
ஸர்வபூதமனோக்ராஹி சக்ரதூர் யுத்த முத்தமம் || 33

ஹநாமதோ வேத ந ராக்ஷஸோந்தரம், ந மாருதி
ஸ்தஸ்ய மஹாத்மனோந்தரம் | பரஸ்பரம் நிர்விஷ்ணௌ
பபூவதுஃ, ஸமேத்ய தௌ தேவ ஸமானவிக்ரமௌ || 34

ததஸ்து லக்ஷ்யே ஸ விஹன்யமானே, ஸரேஷ்வமோ
கேஷுச ஸம்பதத்ஸு | ஜகாம சிந்தாம் மஹதீம் மஹாத்
மா, ஸமாதி ஸம்யோக ஸமாஹிதாத்மா || 35

ததோ மதிம் ராக்ஷஸ ராஜ ஸுனு, ஸ்சகார தஸ்மின்
ஹரி வீர முக்யே | அவத்யதாம் தஸ்ய கபேஃ ஸமீக்ஷ்ய
கதம் நிகச்ஃச திதி நிக்ரஹார்த்தம் || 36

ததஃ பைதாமஹம் வீரஃ ஸோடஸ்த்ர மஸ்த்ரவிதாம் வரஃ,
ஸந்ததே ஸுமஹாதேஜா ஸ்தம் ஹரிப்ரவரம் ப்ரதி || 37
அவத்யோய மிதி ஜ்ஞாத்வா தமஸ்த்ரேணஸ்த்ர தத்வவிதி |

நிஜக்ராஹ மஹாபாஹூர் மாருதாத்மஜ மிந்த்ரஜித் || 38

தேன பத்த ஸ்ததோ ஸ்த்ரேண ராக்ஷஸேன ஸ வானரஃ |

அபவந்நிர்விசேஷ்டஸ்ச பபாத ச மஹீதலே || 39

ததோதபுத்வா ஸ ததாஸ்த்ரபந்தம், ப்ரபோஃ ப்ரபா

வாத் விகதாத்மவேகஃ | பிதாமஹானுக்ரஹ மாத்மனஸ்ச,

விசிந்தயாமாஸ ஹரிப்ரவீரஃ || 40

ததஃ ஸ்வாயம்புவைர் மந்த்ரைர் ப்ரஹ்மாஸ்த்ர மபிமந்த்ரி

[தம் |

ஹ நாமாம் ஸ்சிந்தயாமாஸ வரதானம் பிதாமஹாத் || 41

ந மேஸ்த்ரபந்தஸ்ய ச ஸக்தி ரஸ்தி, விமோக்ஷணே

லோககுரோஃ ப்ரபாவாத் | இத்யேவ மத்வா விஹிதோஸ்

த்ரபந்தோ, மயாத்மயோனே ரணுவர்திதவ்யஃ || 42

ஸ வீர்ய மந்த்ரஸ்ய கபிர் விசார்ய, பிதாமஹானுக்ரஹ

மாத்மனஸ்ச | விமோக்ஷஸக்திம் பரிசிந்தயித்வா, பிதா

மஹாஜ்ஞா மநுவர்ததே ஸ்ம || 43

அஸ்த்ரேணபிஹி பத்தஸ்ய பயம் மம ந ஜாயதே |

பிதாமஹமஹேந்த்ராப்யாம் ரக்ஷிதஸ்யானிலேன ச | 44

க்ரஹணே சாபி ரக்ஷோபிர் மஹான்மே குணதர்ஸனஃ |

ராக்ஷஸேந்த்ரேண ஸம்வாத ஸ்தஸ்த்ராத் க்ருஹ்ணந்து

[மாம் பரே ||

ஸ நிஸ்சிதார்தஃ பரவீரஹந்தா, ஸமீக்ஷயகாரீ வினி

வ்ருத்தசேஷ்டஃ | பரைஃ ப்ரஸஹ்யாபி கதைர்னிக்ருஹ்ய,

நதைதை ஸ்தைஃ பரிபர்தஸ்யமானஃ || 46

தத ஸ்தம் ராக்ஷஸா த்ருஷ்ட்வா நிர்விசேஷ்ட மரிந்தமம் |

பபந்துஃ ஸணவல்கைஸ்ச த்ருமசீரைஸ்ச ஸம்ஹதைஃ || 47

ஸ ரோசயாமாஸ பரைஸ்சபந்தனம், ப்ரஸஹ்யவீரை

ரபிரிக்ரஹம் ச | கௌதாஹலான் மாம் யதி ராக்ஷஸேந்த்
ரோ, த்ரஷ்டும் வ்யவஸ்யே திதி நிஸ்சிதார்தஃ || 48

ஸ பத்த ஸ்தேன வல்கேன விமுக்தோ ஸத்ரேண வீர்ய
[வான் |

அஸ்த்ரபந்தஃ ஸசான்யம் ஹி ந பந்த மநுவர்ததே || 49

அதேந்த்ராஜித்து த்ருமசீரபத்தம், விசார்ய வீரஃ கபி
ஸத்தமம் தம் | விமுக்த மஸ்த்ரேண ஜகாம சிந்தாம், நான்
யேனபத்தோ ஹ்யநுவர்ததே ஸ்த்ரம் || 50

அஹோ மஹத் கர்ம க்ருதம் நிரர்தகம், ந ராக்ஷஸைர்
மந்த்ரகதிர் விம்ருஷ்டா | புனஸ்ச நாஸ்த்ரே விஹதேஸ்த்ர
மன்யத், ப்ரவர்ததே ஸம்ஸயிதாஃ ஸ்ம ஸர்வே || 51

அஸ்த்ரேண ஹநுமான் முக்தோ நாத்மான மவபுத்யத |
க்ருஷ்யமாணஸ்து ரக்ஷோபி ஸ்தைதஸ்ச பந்தைர் நிபீடிதஃ ||
ஹன்யமான ஸ்ததஃ க்ருரை ராக்ஷஸைஃ காஷ்டமுஷ்டிபிஃ |
ஸமீபம் ராக்ஷஸேந்த்ரஸ்ய ப்ராக்ருஷ்யத ஸ வானரஃ || 52

அதேந்த்ராஜித்தம் ப்ரஸமீக்ஷ்ய முக்த, மஸ்த்ரேண
பத்தம் த்ருமசீரஸூதரைஃ | வ்யதர்ஸயத் தத்ர மஹாபலம்
தம், ஹரிப்ரவீரம் ஸகரூய ராஜ்ஞே || 53

தம் மத்த மிவ மாதங்கம் பத்தம் கபிவரோத்தமம் |
ராக்ஷஸா ராக்ஷஸேந்த்ராய ராவரூய ந்யவேதயன் || 54

கோயம் கஸ்ய குதோவாத்ர கிம் கார்யம் கோ வ்யபாஸ்ரயஃ
இதி ராக்ஷஸவீராணாம் தத்ர ஸம்ஜஜ்ஞரே கதாஃ || 55

ஹன்யதாம் தஹ்யதாம் வாபி பக்ஷ்யதா மிதி சாபரே |
ராக்ஷஸா ஸ்தத்ர ஸங்க்ருத்தாஃ பரஸ்பர மதாப்ருவன் ||

அதீத்ய மார்க்கம் ஸஹஸா மஹாத்மா, ஸ தத்ர
ரக்ஷோதிப பாதமுலே | ததர்ஸ ராஜ்ஞஃ பரிசாரவ்ருத்தாந்

க்ருஹம் மஹாரத்னவிபூஷிதம் ச || 58

ஸ ததர்ஸ மஹாதேஜா ராவணஃ கபிஸத்தமம் |

ரக்ஷோபிர் விக்ருதாகாரைஃ க்ருஷ்யமாண மித ஸ்ததஃ || 59

ராக்ஷஸாதிபதிம் சாபி ததர்ஸ கபிஸத்தமஃ |

தேஜோபலஸமாயுக்தம் தபந்த மிவ பாஸ்கரம் || 60

ஸ ரோஷஸம்வர்தித தாம்ர த்ருஷ்டிர், தஸாநநஸ்தம்
கபி மன்வவேக்ஷ்ய | அதோபவிஷ்டான் குஸரீலவ்ருத்தாந்,
ஸமாதிஸுத்தம் ப்ரதி மந்தரி முக்யான் || 61

யதாக்ரமம் தைஃ ஸ கபிர் விப்ருஷ்டஃ, கார்யார்த மர்
தஸ்ய ச மூல மாதௌ | நிவேதயாமாஸ ஹரீஸ்வரஸ்ய,
தூதஃ ஸகாஸா தஹ மாகதோஸ்மி || 62

நாற்பத்தெட்டாவது ஸர்க்கம் முற்றிற்று.

நாற்பத்தொன்பதாவது ஸர்க்கம்

ததஃ ஸ கர்மணா தஸ்ய விஸ்மிதோ பீமவிக்ரமஃ |

ஹநுமான் ரோஷதாம்ராக்ஷோ ரக்ஷோதிப மவைக்ஷத || 1

ப்ராஜமானம் மஹார்ஹேண காஞ்சனேன விராஜதா |

முக்தாஜாலாவ்ருதேநாத மகுடேன மஹாத்யுதிம் || 2

வஜ்ர ஸம்யோக ஸம்யுக்தைர் மஹார்ஹமணி விக்ரஹைஃ |

ஹைமை ராபரணை ஸ்சித்ரைர் மனஸேவ ப்ரகல்பிதைஃ || 3

மஹார்ஹக்ஷௌமஸம்வீ தம் ரக்தசந்தனரூஷிதம் |

ஸ்வனுலிப்தம் விசித்ராபிர் விவிதாபிஸ்ச பக்திபிஃ || 4

விவ்ருதைர் தர்ஸனீயைஸ்ச ரக்தாக்ஷர் பீமதர்ஸணைஃ |

தீப்ததீக்ஷண மஹாதம்ஷ்ட்ரைஃ ப்ரலம்ப தஸனச் சதைஃ ||

ஸிரோபிர் தஸபிர் வீரம் ப்ராஜமானம் டஹௌஜஸம் |

நானாவ்யாள ஸமாகீர்ணைஃ ஸிகரை ரிவ மந்தரம் ||

- நீலாஞ்ஜனசயப்ரக்யம் ஹாரே னோரவி ராஜதா !
 பூர்ணசந்த்ராப வக்த்ரேண ஸபலாக மிவாம்புதம் || 7
- பாஹுபிர் பத்தகேயூரை ஸ்சந்ததேத்தமருஷிதைஃ |
 ப்ராஜமானாங்கதைஃ பீணைஃ பஞ்சஸீர்ஷை ரிவோரகைஃ || 8
- மஹதி ஸ்பாடி க சித்ரே ரத்னஸம்யோக ஸம்ஸ்க்ருதே |
 உத்தமா ஸ்தராண ஸ்தீர்ணே ஸுபவிஷ்டம் வராஸனே || 9
- அலங்க்ருதாபி ரத்யர்தம் ப்ரமதாபிஃ ஸமந்ததஃ |
 வாலவ்யஜனஹஸ்தாபி ராராத் ஸமுபஸேவிதம் || 10
- தூர்த்ரேண ப்ரஹஸ்தேன மஹாபார்ஸ்வே ந ரக்ஷஸா |
 மந்த்ரிபிர் மந்த்ர தத்வஜ்ஞைந்ர நிகும்பேன ச மந்த்ரிணா || 11
- ஸுக்ஷாபவிஷ்டம் ரக்ஷோபி ஸ்சதூர்பிர் பலதர்பிதைஃ |
 க்ருத்ஸன்னஃ பரிவ்ருதோ லோக ஸ்சதூர்பி ரிவ ஸாகரைஃ ||
- மந்த்ரிபிர் மந்த்ர தத்வஜ்ஞை ரன்யைஸ்ச ஸுபபுத்திபிஃ |
 அன்வாஸ்யமானம் ரக்ஷோபிஃ ஸுரை ரிவ ஸுரேஸ்வரம் ||
- அபஸ்யத் ராக்ஷஸபதிம் ஹநுமா நதிதேஜஸம் |
 விஷ்டிதம் மேருஸிகரே ஸதோய மிவ தோயதம் || 14
- ஸதைஃ ஸம்பீட்யமானோபி ரக்ஷோபிர் பீமவிக்ரமைஃ |
 விஸ்மயம் பரமம் கத்வா ரக்ஷோதிப மவைக்ஷத || 15
- ப்ராஜமாநம் ததோ த்ருஷ்ட்வா ஹநுமாந் ராக்ஷஸேஸ்வரம்
 மனஸா சிந்தயாமாஸ தேஜஸா தஸ்ய மோஹிதஃ || 16
- அஹோருப மஹோதைர்ய மஹோஸத்வ மஹோத்யுதிஃ |
 அஹோ ராக்ஷஸராஜஸ்ய ஸர்வலக்ஷணயுக்ததா || 17
- யத்ய தர்மோ ந பலவான் ஸ்யா தயம் ராக்ஷஸேஸ்வரஃ |
 ஸ்யா தயம் ஸுரலோகஸ்ய ஸஸக்ரஸ்யாபி ரக்ஷிதா || 18
- அஸ்ய க்ருரைந்ருஸம்ஸைஸ்ச கர்மபிர் லோககுத்ஸிதைஃ
 தேன பிப்யதி கல்வஸ்மால் லோகாஃ ஸாமரதானவாஃ || 19

அயம் ஹ்யுத்ஸஹதே க்ருத்தஃ க்ர்து மேகார்ணவம் ஜகத் |
 இதி சிந்தாம் பஹுவிதா மகரோன் மதிமான் ஹரிஃ || 20
 த்ருஷ்ட்வா ராக்ஷஸராஜஸ்ய ப்ரபாவ மமிதௌஜஸஃ ||
 நாற்பத்தொன்பதாவது ஸர்க்கம் முற்றிற்று.

ஐம்பதாவது ஸர்க்கம்

த முத்வீக்ஷ்ய மஹாபாஹுஃ பிங்காக்ஷம் புரதஃ ஸ்திதம் |
 கோபேன மஹதாவிஷ்டோ ராவணோ லோகராவணஃ || 1
 ஸங்காஹதாத்மா தத்யௌ ஸ கபீந்த்ரம் தேஜஸா வ்ருதம்
 கிமேஷ பகனான் நந்தீ பவேத் ஸாக்ஷா திஹாகதஃ || 2
 யேன ஸப்தோஸ்மி கைலாஸே மயா ஸஞ்சாலிதே புரா |
 ஸோபம்வானரமூர்திஸ்யாத் கிம் ஸ்வித் பானோபிவாஸுரஃ
 ஸ ராஜா ரோஷதாம்ராக்ஷஃ ப்ரஹஸ்தம் மந்த்ரிஸத்தமம் |
 காலயுக்த முவா சேதம் வசோ விபுல மர்த்தவத் || 4
 துராத்மா ப்ருச்யதா மேஷ குதஃ கிம்வாஸ்ய காரணம் |
 வனபங்கேச கோஸ்யார்தோ ராக்ஷஸீனாம் ச தர்ஜனே || 5
 மத்புரீ மப்ரத்ருஷ்யாம் வா கமனே கிம் ப்ரயோஜனம் |
 ஆயோதனேவா கிம் கார்யம் ப்ருச்யதா மேஷ தூர்மதிஃ || 6
 ராவணஸ்ய வசஃ ஸ்ருத்வா ப்ரஹஸ்தோ வாக்யமப்ரவீத் |
 ஸமாஸ்வலிஹி பத்ரம் தே ந பீஃ கார்யா த்வயா கபே || 7
 யதி தாவத்வ மிந்த்ரேண ப்ரேஷிதோ ராவணஸ்யம் |
 தத்வ மாக்யாஹி மாபூத்தே பயம் வானர மோக்ஷயஸே || 8
 யதி வைஸ்ரவணஸ்ய த்வம் யமஸ்ய வருணஸ்ய ச |
 சாரரூப மிதம் க்ருத்வா ப்ரவிஷ்டோ நஃ புரீ மிமாம் || 9
 விஷ்ணுனா ப்ரேஷிதோ வாபி தூதோ விஜயகாங்க்ஷிணா |
 நஹி தே வானரம் தேஜோ ரூபமாத்ரம் து வானரம் || 10

தத்வதஃ கதயஸ்வாத்ய ததோ வானர மோக்ஷயஸே |
 அந்ருதம் வததஸ்சாபி துர்லபம் தவ ஜீவிதம் || 11
 அதவா யந்ரிமித்தம் தே ப்ரவேஸோ ராவணாலயே |
 ஏவ முக்தோ ஹரிஸ்ரேஷ்ட ஸ்ததா ரக்ஷாகணைஸ்வரம் ||
 அப்ரவீந்நாஸ்மி ஸக்ரஸ்ய யமஸ்ய வருணஸ்ய வா |
 தனதேன ந மே ஸக்யம் விஷ்ணுனா நாஸ்மி சோதிதஃ || 13
 ஜாதி ரேவ மம த்வேஷா வானரோஹ மிஹாகதஃ |
 தர்ஸனே ராக்ஷஸேந்த்ரஸ்ய துர்லபே த திதம் மயா || 14
 வனம் ராக்ஷஸ ராஜஸ்ய தர்ஸனூர்த்ஃ த வினாஸிதம் |
 ததஸ்தே ராக்ஷஸாஃ ப்ராப்தா பலிநோ யுத்தகாங்க்ஷிணஃ |
 ரக்ஷனூர்த்தந்து தேஹஸ்ய ப்ரதியுத்தா மயா ரணே |
 அஸ்த்ரபாஸைர்ன ஸக்யோஹம் பத்தும் தேவாஸுரைரபி
 பிதாமஹா தேவ வரோ மமா ப்யேஷோப்யுபாகதஃ |
 ராஜானம் த்ரஷ்டிகாமேன மயாஸத்ர மதுவர்த்திதம் || 17
 விமுக்தோ ஹ்யஹ மஸ்த்ரேண ராக்ஷஸை ஸ்த்வபிபீடிதஃ
 கேனசித் ராஜகார்யேண ஸம்ப்ராப்தோஸ்மி தவாந்திகம் ||
 தூதோஹ மிதி விஜ்ஞேயோ ராகவஸ்யா மிதௌஜஸஃ |
 ஸ்ருயதாம் சாபி வசனம் மம பத்ய மிதம் ப்ரபோ || 19

ஐம்பதாவது ஸர்க்கம் முற்றிற்று.

ஐம்பத்தோருவது ஸர்க்கம்

தம் ஸமீக்ஷய மஹாஸத்வம் ஸத்யவான் ஹரிஸத்தமஃ |
 வாக்ய மர்த்தவ தவ்யக்ர ஸ்த முவாச தஸானனம் || 1
 அஹம் ஸுகீவ ஸந்தேஸா திஹ ப்ராப்த ஸ்தவாலயம் |
 ராக்ஷஸேந்த்ர ஹரிஸ ஸ்த்வாம் ப்ராதா குஸல மப்ரவீத் ||
 ப்ராதுஃ ஸ்ருணு ஸமாதேஸம் ஸுகீவஸ்ய மஹாத்மனஃ |

தர்மார்த்தோபஹிதம் வாக்ய மிஹ சாமுத்ர சக்ஷமம் || 3
ராஜா தஸரதோ நாம ரதகுஞ்ஜரவாஜிமான் |

பிதேவ பந்தூர் லோகஸ்ய ஸுரேஸ்வர ஸமத்யுதி: || 4

ஜ்யேஷ்ட ஸ்தஸ்ய மஹாபாஹு: புத்ர: ப்ரியகர: ப்ரபு: |

பிதூர் நிதஸான் நிஷ்க்ரந்த: ப்ரவிஷ்டோ தண்டகாவநம் |

லக்ஷ்மணேன ஸஹ ப்ராத்ரா லீதயா சாபி பார்யயா |

ராமோ நாம மஹாதேஜா தர்மயம் பஸ்தான மாஸ்ரித: || 6

தஸ்ய பார்யா வனே நஷ்டா லீதா பதி மனுவ்ரதா |

வைதேஹஸ்ய ஸுதா ராஜ்ஞோ ஜனகஸ்ய மஹாத்மன: ||

ஸ மார்க்கமாண ஸ்தாம் தேவீம் ராஜபுத்ர: ஸஹாநுஜ: |

ருஸ்யமுக மதுப்ராப்த: ஸுகீவேண ஸமாகத: || 8

தஸ்யதேன ப்ரதிஜ்ஞாதம் லீதாயா: பரிமார்க்கணம் |

ஸுகீவஸ்யா: ராமேண ஹிராஜ்யம் நிவேதிதம் || 9

ததஸ்தேன ம்ருதே ஹத்வா ராஜபுத்ரேண வாலினம் |

ஸுகீவ: ஸ்தாபிதோ ராஜ்யே ஹர்ய்ருக்ஷாணாம் கணேஸ்

[வர: ||

த்வயா விஜ்ஞாதபூர்வஸ்ச வாலீ வானரபுங்கவ: |

ராமேண நிஹத: ஸங்க்யே ஸுரணே கேன வானர: || 11

ஸ லீதாமார்க்கண வ்யக்ர: ஸுகீவ: ஸத்யஸங்கர: |

ஹரீன் ஸம்ப்ரோஷயாமாஸ திஸ: ஸர்வா ஹரீஸ்வர: || 12

தாம் ஹரீணாம் ஸஹஸ்ராணி ஸதானி நியுதானி ச |

திக்ஷு ஸர்வாஸு மார்கந்தே ஹ்யதஸ்சோபரி சாம்பரே ||

வைனதேயஸமா: கேசித் கேசித தத்ரானி லாபமா: |

அஸங்கதய: ஸீக்ரா ஹரிவீரா மஹாபலா: || 14

அஹந்து ஹநுமான்னாம மாருத ஸ்யௌரஸ: ஸுத: |

லீதாயாஸ்து க்ருத தூர்ணம் ஸதயோஜன மாயதம் || 15

ஸமுத்ரம் லங்கயி த்வைவ தாம் தித்ருக்ஷு ரிஹாகதஃ |
 ப்ரமதா ச மயா த்ருஷ்டா க்ருஹே தே ஜனகாத்மஜா || 16
 தத்பவான் த்ருஷ்டதர்மார்த்த ஸ்தபஃக்ருதபரிக்க்ரஹஃ |
 பரதாரான் மஹாப்ராஜ்ஞ னேபரோத்தும் த்வ மர்ஹலி ||
 ந ஹி தர்மவிருத்தேஷு பஹ்வபாயேஷு கர்மஸு |
 மூலகாதிஷு ஸஜ்ஜந்தே புத்திமந்தோ பவத்விதாஃ || 18
 கர்ச்ச லக்ஷ்மண முக்தானாம் ராமகோபாநுவர்தினாம் |
 ஸராண மக்ரதஃ ஸ்தாதும் ஸக்ஃதா தேவாஸுரே ஷ்வபி ||
 நசாபித்ரிஷு லோகேஷு ராஜன் வித்யேத கர்ச்சன |
 ராகவஸ்ய வ்யஸீகம் யஃ க்ருத்வா ஸுக மவாப்னுயாத் || 20
 தத் த்ரிகாலஹிதம் வாக்யம் தர்மய மர்த்தானுபந்தி ச |
 மன்யஸ்வ நரதேவாய ஜானகி ப்ரதிதீயதாம் || 21
 த்ருஷ்டா ஹீயம் மயா தேவீ லப்தம் யதிஹ தூர்லபம் |
 உத்தரம் கர்மயச் சேஷம் நிமித்தம் தத்ர ராகவஃ || 22
 லக்ஷி தேயம் மயா லீதா ததா ஸோகபராயண |
 க்ருஹ்யயாம் நாபிஜாநாஸி பஞ்சாஸ்யா மிவ பன்னகீம் || 3
 நேயம் ஜரயிதும் ஸக்யா ஸாஸுரை ரமரை ரபி |
 விஷஸம்ஸ்ருஷ்ட மத்யர்த்தம் புக்த மன்ன மிவௌஜஸா ||
 தபஃஸந்தாபலப்தஸ்தே யோயம் தர்மபரிக்க்ரஹஃ |
 ந ஸ நாஸயிதும் ந்யாய்ய ஆத்ம ப்ராண பரிக்க்ரஹஃ || 25
 அவத்பதாம் தபோபிர்யாம் பவான் ஸ மனுபஸ்யதி |
 ஆத்மனஃ ஸாஸுரைர் தேவைர் ஹேது ஸ்தத்ரா ப்யயம்
 [மஹான் ||
 ஸுகீர்வோ நஹி தேவோயம் நாஸுரோ நச ராக்ஷஸஃ |
 ந தானவோ ந கந்தர்வோ ந யக்ஷோ நச பன்னகஃ || 27
 தஸ்மாத் ப்ராண பரித்ராணம் கதம் ராஜன் கரிஷ்யஸி |

- நது தர்மோபஸம்ஹார மதர்ம பலஸம்ஹிதம் || 28
- த தேவ பல மன்வேதி தர்மஸ்சா தர்மநாஸனம் |
- ப்ராப்தம் தர்மபலம் தாவத் பவதா நாத்ர ஸம்ஸயம் || 9
- பலமஸ்யாப்ய தர்மஸ்ய கூதிப்ர மேவ ப்ரபத்ஸயஸே |
- ஜனஸ்தானவதம் புத்வா புத்வா வாலிவதம் ததா || 30
- ராம ஸுகீவ ஸக்யஞ்ச புத்யஸ்வ ஹித மாத்மனம் |
- காமம் கல்வஹ மப்யேகம் ஸவாஜி ரத குஞ்ஜராம் || 31
- லங்காம் நாஸயிதும் ஸக்த ஸ்தஸ்யைஷது ந நிஸ்சயம் |
- ராமேண ஹி ப்ரதிஜ்ஞாதம் ஹர்ய்ருக்ஷ கணஸந்நிதௌ ||
- உத்ஸாதன மமித்ராணாம் லீதாயை ஸ்து ப்ரதர்ஷிதா |
- அபகுர்வன்ஹி ராமஸ்ய ஸாக்ஷா தபி புரந்தரம் || 33
- ந ஸுகம் ப்ராப்துயா தன்யம் கிம் புன ஸ்த்வ த்விதோ
- [ஜனம் |
- யாம் லீதேத் யபிஜாநாவி யேயம் திஷ்டதி தே வஸே || 34
- காளராதீதி தாம் வித்தி ஸர்வலங்கா விஸூயினீம் |
- த தலம் காலபாஸேன லீதாவிஶ்ரஹ்ருபிணா || 35
- ஸ்வயம் ஸ்கந்தாவஸக்தேன கூடம மாத்மனி சிந்த்யதாம் |
- லீதாயா ஸ்தேஜஸா தக்தாம் ராமகோப ப்ரபீடிதாம் || 36
- தஹ்யமானா மிமாம் பஸ்ய புரீம் ஸாட்டப்ரதோளிகாம் |
- ஸ்வானி மித்ராணி மந்தரீம்ஸ்ச ஜ்ஞாதீன் ப்ராத்ருன்
- [ஸுதான் ஹிதான் ||
- போகான் தாராம்ஸ்ச லங்காம் ச மா விஸூ முபாநய |
- ஸத்யம் ராக்ஷஸ ராஜேந்த்ர ஸ்ருணுஷ்வ வசனம் மம || 38
- ராமதாஸஸ்ய தூதஸ்ய வானரஸ்ய விஸேஷதம் |
- ஸர்வான் லோகான் ஸுஸம்ஹ்ருத்ய ஸபூதான் ஸசரா
- [சரான் ||

புன ரேவ ததா ஸ்ரஷ்டும் ஸக்தோ ராமோ மஹாயஸாஃ |
 தேவாஸுர நரேந்த்ரேஷு யக்ஷரக்ஷோ கணேஷு ச || 40
 வித்யா தரேஷு ஸர்வேஷு கந்தர்வே ஷுரகேஷு ச |
 வலித்தேஷு கின்னரேந்த்ரேஷு பதத்ரிஷு ச ஸர்வதஃ ||
 ஸர்வபூதேஷு ஸர்வத்ர ஸர்வகாலேஷு நாடஸ்தி ஸஃ |
 யோ ராமம் ப்ரதியுத்யேத விஷ்ணு துல்யபராக்ரமம் || 42
 ஸர்வலோகேஸ்வர ஸ்பைவம் க்ருத்வா விப்ரிய முத்தமம் |
 ராமஸ்ய ராஜலிம்ஹஸ்ய தூர்லபம் தவ ஜீவிதம் || 43

தேவாஸ்ச தைத்யாஸ்ச நிஸாசரேந்த்ர, கந்தர்வ வித்
 யாதர நாகயக்ஷாஃ | ராமஸ்ய லோகத்ரய நாயகஸ்ய, ஸ்தா
 தும் ந ஸக்தாஃ ஸமரேஷு ஸர்வே || 44

ப்ரஹ்மா ஸ்வயம்பூ ஸ்ச தூரானனோ வா, ருத்ர ஸ்த்ரி
 ணேத்ர ஸ்த்ரிபுராந்தகோ வா | இந்த்ரோ மஹேந்த்ரஃ
 ஸுரநாயகோ வா, த்ரா தும் ந ஸக்தா யுதி ராமவத்யம் || 45

ஸ ஸௌஷ்டனோபேத மதீனவாதினஃ, கீபர்னி ஸம்
 யாட்ப்ரதிமோட்ப்ரியம் ரசஃ | தஸானனஃ கோப விவ்ருத்த
 லோசனஃ, ஸமாதி ஸத்தஸ்ய வதம் மஹாகபேஃ || 46

ஐம்பத்தோருவது ஸர்க்கம் முற்றிற்று.

ஐம்பத்திரண்டாவது ஸர்க்கம்

தஸ்ய தத் வசனம் ஸ்ருத்வா வானரஸ்ய மஹாத்மனஃ |
 ஆஜ்ஞாபய த்வதம் தஸ்ய ராவணஃ க்ரோதமுர்ச்சிதஃ || 1
 வதே தஸ்ய ஸமாஜ்ஞப்தே ராவணேன தூராத்மனா |
 நிவேதிதமதௌ தூத்யம் நாடனுமேனே விபீஷணஃ || 2
 தம் ரக்ஷாதிபதிம் க்ருத்தம் தச்சகார்ய முபஸ்திதம் |
 விதித்வா சிந்தயாமாஸ கார்யம் கார்யவிதௌ ஸ்திதஃ || 3

- நிர்ஸிதார்த்த ஸ்ததஃ ஸாம்னா பூஜ்யம் ஸத்ருஜி தக்ரஜம் |
 உவாச ஹித மத்யர்த்தம் வாக்யம் வாக்ய விஸாரதஃ || 4
- கூமஸ்வ ரோஷம் த்யஜ ராக்ஷஸேந்த்ர, ப்ரவீத மத்
 வாக்ய மிதம் ஸ்ருணுவ்வ | வதம் ந குர்வந்தி பராவரஜ்ஞா,
 தூதஸ்ப ஸந்தோ வஸுதாதிபேந்த்ராஃ || 5
- ராஜதர்மவிருத்தம் ச லோகவ்ருத்தேஸ்ச கர்ஹிதம் |
 தவ சாடஸத்ருஸம் வீர கபே ரஸ்ய ப்ரமாபணம் || 6
- தர்மஜ்ஞஸ்ச க்ருதஜ்ஞஸ்ச ராஜதர்ம விஸாரதஃ |
 பராவரஜ்ஞா பூதானாம் த்வ மேவ பரமார்த்தவித் || 7
- க்ருஹ்யந்தே யதி ரோஷேணத் வாத்ருஸோடபி விபர்ஸிதஃ |
 ததஃ ஸாஸ்த்ர விபர்ஸித்வம் ஸ்ரம ஏவ ஹி கேவலம் || 8
- தஸ்மாத் ப்ரவீத ஸத்ருக்ன ராக்ஷஸேந்த்ர தூராஸத |
 யுக்தாயுக்தம் விரிஸ்சித்ய தூததண்டோ விதீயதாம் || 9
- விபீஷணவசஃ ஸ்ருத்வா ராவணோ ராக்ஷஸேஸ்வரஃ |
 ரோஷேண மஹதாடவிஷ்டோ வாக்ய முத்தர மப்ரவீத் ||
 ந பாபானாம் வதே பாபம் வித்யதே ஸத்ருஸூதன |
 தஸ்மா தேவம் வதிஷ்யாமி வானரம் பாபசாரினம் || 11
- அதர்மமூலம் பஹுதோஷயுக்த, மனூர்யஜுஷ்டம்
 வசனம் சிஸம்ய | உவாச வாக்யம் பரமார்த்த தத்வம், விபீ
 ஷணோ புத்திமதாம் வரிஷ்டஃ || 12
- ப்ரவீத லங்கேஸ்வர ராக்ஷஸேந்த்ர, தர்மார்தயுக்தம்
 வசனம் ஸ்ருணுவ்வ | தூதா நவத்யான் ஸமயேஷு ராஜன்,
 ஸர்வேஷு ஸர்வத்ர வதந்தி ஸந்தஃ || 13
- அஸம்ஸயம் ஸத்ரு ரயம் ப்ரவ்ருத்தஃ, க்ருதம் ஹ்ய
 நேனாட்பரிய மப்ரமேயம் | ந தூதவத்யாம் ப்ரவதந்தி ஸந்
 தோ, தூதஸ்ய த்ருஷ்டா பஹுவோ ஹி தண்டாஃ || 14

வைரூப்ய மங்கேஷு கஸாபிகார்தோ, மௌண்ட்யம்
ததா லக்ஷணஸன்னிபாதஃ | ஏதான் ஹி தூதே ப்ரவதந்தி
தண்டான், வதஸ்து தூதஸ்ய ந நஃ ஸ்ருதோ஽பி || 15

கதம் ச தர்மார்த்த வினீதபுத்திஃ, பராபர ப்ரத்யய
நிஸ்சிதார்த்தஃ | பவத்விதஃ கோபவஸே ஹி திஷ்டேத்,
கோபம் நியச்சந்தி ஹி ஸத்வவந்தஃ || 16

ந தர்மவாதே ந ச லோகவ்ருத்தே, ந ஸாஸ்த்ர புத்தி
க்ரஹணேஷு சா஽பி | வித்யேத கஸ்சித் தவ வீர துல்ய,
ஸ்த்வம் ஹ்யுத்தமஃ ஸர்வ ஸுராஸுராணாம் || 17

நசா஽ப்யஸ்ய கபேர்காதே கஞ்சித்பஸ்யாம் யஹம் குணம் |
தேஷ்வயம் பாத்யதாம் தண்டோ யைரயம் ப்ரேஷிதஃகபிஃ
ஸாதூர்வா யதிவா ஸாதூஃ பரை ரேஷ ஸமர்ப்பிதஃ |

ப்ருவன் பரார்த்தம் பரவான் ந தூதோ வத மர்ஹதி || 19

அபிசா஽ஸ்யின் ஹதே ராஜன் நா஽ன்யம் பஸ்யாமி கேசரம் |

இஹ யஃ புன ராகச்சேத் பரம் பாரம் மஹோததேஃ || 20

தஸ்மாந்நாஸ்ய வதே யத்னஃ கார்யஃ பரபுரஞ்ஜய |

பவான் ஸேந்த்ரேஷு தேவேஷு யத்னமாஸ்தாது மர்ஹதி

அஸ்யின் விநஷ்டே நஹி தூத மன்யம், பஸ்யாமி

யஸ்தௌ நரராஜபுத்ரௌ | யுத்தாய யுத்தப்ரியதூர்விநீதா,

யுத்யோஜயேத் தீர்க்கபதாவருத்தௌ || 23

பராக்ரமோ த்ஸாஹமனஸ்வினாஞ்ச, ஸுராஸுராணா

யபி தூர்ஜீயன | த்வயா மனோநந்தன நைர்ருதானாம், யுத்

தாயதீர் நாஸ்யிதும் ந யுக்தா || 23

ஹிதாஸ்ச ஸூராஸ்ச ஸமாஹிதாஸ்ச, குலேஷு ஜா

தாஸ்ச மஹாகுணேஷு | மனஸ்வினஃ ஸஸ்த்ரப்ருதாம்

வரிஷ்டாஃ, கோட்யக்ரதஸ்தே ஸுப்ருதாஸ்ச யோதாஃ ||

த தேகதேஸேன பலஸ்ய தாவத், கேசித் தவாதேஸ
க்ருதோடபியாந்து | தெள ராஜபுத்ரௌ வினிக்ருஹ்ய மு
டௌ, பரேஷு தே பாவயிதும் ப்ரபாவம் || 25

நிஸாசராண மதிபோடனுஜஸ்ய, விபீஷணஸ்யோத்தம
வாக்யமிஷ்டம் | ஜக்ராஹ புத்யா ஸுரலோகஸத்ருர், மஹா
பலோ ராக்ஷஸராஜமுக்யம் || 26

ஐம்பத்திரண்டாவது ஸர்க்கம் முற்றிற்று.

ஐம்பத்துமுன்ருவது ஸர்க்கம்

தஸ்ய தத் வசனம் ஸ்ருத்வா தஸகீவோ மஹாபலம் |
தேஸகாலஹிதம் வாக்யம் ப்ராது ருத்தர மப்ரவீத் || 1
ஸம்ய குக்தம் ஹி பவதா தூதவத்யா விகர்ஹிதா |
அவஸ்யம் து வதா தன்யம் க்ரியதா மஸ்ய நிக்ரஹம் || 2
கபீனாம் கில லாங்குல மிஷ்டம் பவதி பூஷணம் |
த தஸ்ய தீப்யதாம் ஸீக்ரம் தேன தக்தேன கச்சது || 3
ததம் பஸ்யம் த்விமம் தீன மங்கவைருப்யகர்ஸிதம் |
ஸமித்ர ஜ்ஞாதயம் ஸர்வே பாந்தவாம் ஸஸுஹ்ருஜ்ஜனாம் ||
ஆஜ்ஞாபயத் ராக்ஷஸேந்தரம் புரம் ஸர்வம் ஸசத்வரம் !
லாங்குலேன ப்ரதீப்தேன ரக்ஷோபிம் பரிணீயதாம் || 5
தஸ்ய தத் வசனம் ஸ்ருத்வா ராக்ஷஸாம் கோபகர்ஸிதாம் |
வேஷ்டயந்தி ஸம் லாங்குலம் ஜீர்ணம் கார்பாஸகைம்

[படைம் ||

ஸம்வேஷ்ட்யமானே லாங்குலே வ்யவர்த்தத மஹாகபிம் |
ஸுஷ்டக மிந்தன மாஸாத்ய வனே ஷ்விவ ஹுதாஸனம் || 7
தைலேன பரிஷிச்யாத தேஹக்னிம் தத்ராட்யபாதயன் |
லாங்குலேன ப்ரதீப்தேன ராக்ஷஸாம் ஸ்தானபாதயத் || 8

ரோஷாமர்ஷ பரீதாத்மா பாலஸூர்ய ஸமானன் |
 லாங்குலம் ஸம்பரதீப்தம் து த்ரஷ்டும் தஸ்ய ஹநாமதஃ |
 ஸஹஸ்தரீ பாலவ்ருத்தாஸ்ச ஜக்முஃ பரீதா நிஸாசராஃ |
 ஸ பூயஃ ஸங்கதைஃ க்ருரை ராக்ஷஸைர் ஹரிஸத்தமஃ ||
 நிபத்தஃ க்ருதவான் வீர ஸ்தத் கால ஸத்ருஸீம் மதிம் |
 காமம் கலு ந மே ஸக்தா நிபத்தஸ்யா஽பி ராக்ஷஸாஃ || 11
 சித்வா பாஸான் ஸமுத்பத்ய ஹன்யா மிஹ மிமான் புனஃ |
 யதி பர்துர் ஹிதார்த்தாய சரந்தம் பர்த்ரு ஸாஸனாத் || 12
 பத்னந்த்யேதே துராத்மானே நது மே நிஷ்க்ருதிஃ க்ருதா |
 ஸர்வேஷா மேவ பர்யாப்தோ ராக்ஷஸானு மஹம் யுதி || 13
 கிந்து ராமஸ்ய பரீத்யர்த்தம் விஷஹிஷ்யே ஹ மீத்ருஸம் |
 லங்கா சாரயிதவ்யா வை புன ரேவ பவே திதி || 14
 ராத்ரௌ நஹி ஸுத்ருஷ்டா மே துர்ககர்ம விதானதஃ |
 அவஸ்ய மேவ த்ரஷ்டவ்யா மயா லங்கா நிஸாக்ஷயே || 15
 காமம் பத்தஸ்ய மே பூயஃ புச்சஸ்யோத் தீபனேன ச |
 பீடாம் குர்வந்து ரக்ஷாம்ஸி நமே஽ஸ்தி மனஸஃ ஸ்ரமஃ ||
 ததஸ்தே ஸம்வ்ருதாகாரம் ஸத்வவந்தம் மஹாகபிம் |
 பரிக்ருஹ்ய யயுர் ஹ்ருஷ்டா ராக்ஷஸாஃ கபிகுஞ்ஜரம் || 17
 ஸங்கபேரீநினுதை ஸ்தம் கோஷயந்தஃ ஸ்வகர்மபிஃ |
 ராக்ஷஸாஃ க்ருரகர்மாண ஸ்சாரயந்தி ஸ்ம தாம் புரீம் || 18
 அன்வீயமானே ரக்ஷோபிர் யயௌ ஸுக மரிந்தமஃ |
 ஹநாமாம் ஸ்சாரயாமாஸ ராக்ஷஸானாம் மஹாபுரீம் || 19
 அதா஽பஸ்ய த்விமானுனி விசித்ராணி மஹாகபிஃ |
 ஸம்வ்ருதான் பூமிபாகாம்ஸ்ச ஸுவிபக்தாப்ஸ்ச சத்வரான் ||
 வீதீஸ்ச க்ருஹஸம்பாதாஃ கபிஃ ஸ்ருங்காடகானி ச |
 ததா ரத்யோபரத்யாஸ்ச ததைவ க்ருஹகாந்தரான் || 21

க்ருஹாப்ச்ச மேகஸங்காஸான் ததர்ஸ பவனாத்மஜஃ |
 சத்வரேஷு சதுஷ்கேஷு ராஜமார்க்கே ததைவ ச || 22
 கோஷயந்தி கபிம் ஸர்வே சாரீக இதி ராக்ஷஸாஃ |
 ஸ்தரீபாலவ்ருத்தா நிர்ஜக்மு ஸ்தத்ர தத்ர குதூஹலாத் ||
 தம் ப்ரதீபித லாங்கூலம் ஹநுமந்தம் தித்ருக்ஷவஃ |
 தீப்யமானே தத ஸ்தஸ்ய லாங்கூலாக்ரே ஹநூமதஃ || 24
 ராக்ஷஸ்யஸ்தா விஸுபாக்ஷயஃ ஸம்ஸுர் தேவ்யாஸ்த த
 [ப்ரியம் |
 யஸ்த்வயா க்ருதஸம்வாதஃ ஸீதே தாம்ரமுகஃ கபிஃ || 25
 லாங்கூலேன ப்ரதீப்தேன ஸ ஏஷ பரிணீயித |
 ஸ்ருத்வா தத் வசனம் க்ருர மாத்மாபஹரணோபமம் || 26
 வைதேஹீ ஸோகஸந்தப்தா ஹுதாஸன முபாகமத் |
 மங்களாபிமுகீ தஸ்ய ஸா ததாஃஸீன் மஹாகபேஃ || 27
 உபதஸ்தே விஸாலாக்ஷ ப்ரயதா ஹவ்யவாஹனம் |
 யத்யஸ்தி பதிஸுஸ்ருஷா யத்யஸ்தி சரிதம் தபஃ || 28
 யதி சாதஸ்த்யேக பதனீ த்வம் ஸீதோ பவ ஹநூமதஃ |
 யதி கஸ்கி தனுக்ரோஸ ஸ்தஸ்ய மய்யஸ்தி தீமதஃ || 29
 யதிவா பாக்யஸேஷோ மே ஸீதோ பவ ஹநூமதஃ |
 யதி மாம் வ்ருத்தஸம்பன்னாம் தத்ஸமாகமலாலஸாம் || 30
 ஸ விஜாநாதி தர்மாத்மா ஸீதோ பவ ஹநூமதஃ |
 யதி மாம் தாரயே தார்யஃ ஸுக்ரீவஃ ஸத்யஸங்கரஃ || 31
 அஸ்மாத் துஃக்காம்புஸம்ரோதாச் சீதோ பவ ஹநூமதஃ |
 தத ஸ்தீக்ஷ்ணர்ச்சி ரவ்யக்ரஃ ப்ரதக்ஷிணஸிகோடனலஃ || 32
 ஜஜ்வால ம்ருகஸாபாக்ஷயாஃ ஸம்ஸந்நிவ ஸிவம் கபேஃ |
 ஹநுமஜ்ஜனக ஸ்சாஃபி புச்சானலயுதோடனிலஃ || 33
 வவௌ ஸ்வாஸ்த்யகரோ தேவ்யாஃ ப்ராலேயாநிலஸீதனஃ |

தஹ்யமானே ச லாங்குலே சிந்தயாமாஸ வானரஃ || 34
 ப்ரதீப்தோடக்னி ரயம் கஸ்மா நந மாம் தஹதி ஸர்வதஃ |
 த்ருஸ்யதே ச மஹாஜ்வாலஃ கரோதி ந ச மே ருஜம் || 35
 பரிபிர ஸ்யவ ஸம்பாதே லாங்குலாக்ர ப்ரதிஷ்டிதஃ |
 அதவா த திதம் வ்பக்தம் யத்ருஷ்டம் ப்லவதா மயா || 36
 ராமப்ரபாவா தாஸ்சர்யம் பர்வதஃ ஸரிதாம் பதௌ |
 யதி தாமத் ஸமுத்ரஸ்ய ஃகாகஸ்ய ச தீமதஃ || 37
 ராமார்த்தம் ஸம்ப்ரம ஸ்தாத்ருக்கி மக்னிர்ன கரிஷ்யதி |
 ஸீதாயாஸ்சா ட்ந்ருஸம்ஸ்பேன தேஜஸா ராகவஸ்ய ச ||
 பிதுஸ்ச மம ஸக்யேன ந மாம் தஹதி பாவகஃ |
 பூயஃ ஸ சிந்தயாமாஸ முஹூர்த்தம் கபிகுஞ்ஜரஃ || 9
 உத்பபாதாத வேகேன நனாத ச மஹாகபிஃ |
 புரத்வாரம் ததஃ ஸ்ரீமான் ஸைலஸ்ருங்க மிவோன்னதம் ||
 விபக்தரக்ஷஃ ஸம்பாத மாஸஸாதா ட்னிலாத்மஜஃ |
 ஸ பூத்வா ஸைலஸங்காஸஃ க்ஷணேன புன ராத்மவான் || 41
 ஹ்ரஸ்வதாம் பரமாம் ப்ரபீதா பந்தனன் யவஸாதபத் |
 விமுக்தஸ்சாடபவச் ச்ரீமான் புனஃ பர்வத ஸன்னிபஃ || 42
 வீக்ஷமாணஸ்ச தத்ருஸே பரிகம் தோரணஸ்ரிதம் |
 ஸ தம் க்ருஹ்ய மஹாபாஹுஃ காலாய ஸ பரிஷ்க்ருதம் ||
 ரக்ஷிணஸ்தான் புனஃ ஸர்வான் ஸுதயாமாஸ மாருதிஃ ||
 ஸ தாந் நிஹத்வா ரணசண்டவிக்ரமஃ, ஸமீக்ஷமாணஃ
 புன ரேவ லங்காம் | ப்ரதீப்தலாங்குல க்ருதார்சிமாலீ, ப்ரகா
 ஸதாடடதித்ப இவாடர்சிமாலீ || 44

ஐம்பத்துமுன்றாவது ஸர்க்கம் முற்றிற்று.

ஐம்பத்துநான்காவது ஸர்க்கம்

வீக்ஷமாண ஸ்ததோ லங்காம் கபி: க்ருதமனோரத: |
 வர்த்தமான ஸமுத்ஸாஹ: கார்யஸேஷ மசிந்தயத் || 1
 கின்னு கல்வ வஸிஷ்டம் மே கர்த்தவ்ப மிஹஸாம் ப்ரதம் |
 ய தேஷாம் ரக்ஷஸாம் பூய: ஸந்தாபஜனனம் பவேத் || 2
 வனம் தாவத் ப்ரஹ்மிதம் ப்ரக்ருஷ்டா ராக்ஷஸா ஹதா: |
 பலைகதைஸ: க்ஷபித: ஸேஷம் தூர்க்க விஞ்ஞானம் || 3
 தூர்க்க விஞ்ஞானிதே கர்ம பவேத் ஸுகபரிஸ்ரமம் |
 அல்பயத்னேன கார்யேஸ்மின் மமஸ்யாத் ஸபல: ஸ்ரம: ||
 யோ ஹ்யயம் மம லாங்குலே தீப்யதே ஹவ்யவாஹன: |
 அஸ்ய ஸந்தர்ப்பணம் ந்யாய்யம் கர்துமபிர் க்ருஹாத்
 [தமை: ||
 தத: ப்ரதீப்த லாங்குல: ஸவித்யு திவ தோயத: |
 பவநாக்ரேஷ லங்காயா விசசார மஹாகபி: || 6
 க்ருஹாத் க்ருஹம் ராக்ஷஸானு முத்யானுனி ச வானா: |
 வீக்ஷமானோஹ்ய ஸம்த்ரஸ்த: ப்ராஸாதாம்ஸ்ச சசாரஸ:
 அவப்லுத்ப மஹாவேக: ப்ரஹஸ்தஸ்ய நிவேஸனம் |
 அக்னிம் தத்ர ஸ நிக்ஷிப்ய ஸ்வஸனேன நமோ பலீ || 8
 ததோன்யத் புப்லுவே வேஸ்ம மஹாபார்ஸ்வஸ்ய வீர்ய
 முமோச ஹநுமா நக்னிம் காலானஸரிகோபமம் | [வான்|
 வஜ்ரதம்ஷ்ட்ரஸ்ய ச ததா புப்லுவே ஸ மஹாகபி: |
 ஸுகஸ்ய ச மஹாதேஜா: ஸாரணஸ்ய ச தீமத: || 10
 ததா சேந்த்ரஜிதோ வேஸ்ம ததாஹ ஹரியூதப: |
 ஜம்புமாலே: ஸுமாலேஸ்ச ததாஹ பவனம் தத: || 11
 ரஸ்மி கேதோஸ்ச பவனம் ஸூர்யஸத்ரோ ஸ்ததைவ ச |
 ஹ்ரஸ்வகர்ணஸ்ய தம்ஷ்ட்ரஸ்ய ரோமஸஸ்ய ச ரக்ஷஸ: ||

- யுத்தோன் மத்தஸ்ய மத்தஸ்ய த்வஜகீவஸ்ய ரக்ஷஸஃ |
 வித்யுஜ்ஜிஹ்வஸ்ய கோரஸ்ய ததா ஹஸ்திமுகஸ்ய ச || 13
 கராளஸ்ய பிஸாசஸ்ய சோணிதாக்ஷஸ்ய சைவ ஹி |
 சும்பகர்ணஸ்ய பவனம் மகராக்ஷஸ்ய சைவ ஹி || 14
 பஜ்ஞஸத்ரோஸ்ச பவனம் ப்ரஹ்மஸத்ரோ ஸ்ததைவ ச |
 நரான்தகஸ்ய சும்பஸ்ய நிகும்பஸ்ய துராத்மனஃ || 15
 வர்ஜயித்வா மஹாதேஜா விபீஷணக்ருஹம் ப்ரதி |
 க்ரமமாணஃ க்ரமேணைவ ததாஹ ஹரிபுங்கவஃ || 16
 தேஷு தேஷு மஹார்ஹேஷு பவனேஷு மஹாயஸாஃ |
 க்ருஹேஷ் வருத்திமதா ம்ருத்திம் ததாஹ ஸ மஹாகபிஃ ||
 ஸர்வேஷாம் ஸமதிக்ரம்ய ராக்ஷஸேந்த்ரஸ்ய வீர்யவான் |
 ஆஸஸாதாத லக்ஷ்மீவான் ராவணஸ்ய நிவேஸனம் || 18
 ததஸ் தஸ்மின் க்ருஹ முக்யே நானூரத்னவிபூஷிதே |
 மேருமந்தரஸங்காஸே ஸர்வமங்களிஸாபிதே || 19
 ப்ரதீப்த மக்னி முதஸ்ருஜய லாங்கூலாக்ரே ப்ரதிஷ்டிதம் |
 நனாத ஹநுமான் வீரோ யுகாந்தஜலதோ யதா || 20
 ஸ்வஸனேன ச ஸம்யோகா ததிவேகோ மஹாபலஃ |
 காலாக்னி ரிவ ஜ்ஜ்வால ப்ராவர்த்தத ஹுதாஸனஃ || 21
 ப்ரதீப்த மக்னிம் பவன ஸ்தேஷு வேஸ்ம ஸ்வசாரயத் |
 ஆபூ ச்வஸனஸம்யோகா ததிவேகோ ஹுதாஸனஃ || 22
 தானி காஞ்சனஜாலானி முக்தாமணிமயானி ச |
 பவனான் யவஸீர்யந்த ரத்னவந்தி மஹாந்தி ச || 23
 தானி பக்னவிமானானி நிஃபதூர் வஸுதாதலே |
 பவனானீவ வலித்தானா மம்பராத் புண்யஸங்க்ஷயே || 24
 ஸஞ்ஜ்ஞே துமுலஃ ஸப்தோ ராக்ஷஸானாம் ப்ரதாவதாம் |
 ஸ்வக்ருஹஸ்யபரித்ராணேபக்னேத்ஸாஹோர்ஜித ஸ்ரியாம்

நூன மேஷோடக்னி ராயாதஃ கபிருஃபண ஹா இதி |
 க்ரந்தந்த்யஃ ஸஹஸா பேது ஸ்தனந்தயதராஃ ஸ்த்ரியஃ ||
 காஸ்சி தக்னிபரீதேப்யோ ஹர்மயேப்யோ முக்தமுர்தஜாஃ |
 பதந்த்யோ ரேஜிரேட்ப்ரேப்யஃ ஸௌதாமின்ய இவாதம்
 [பராஃ ||

வஜ்ர வித்ரும வைரீய முக்தா ரஜத ஸம்ஹிதான் |
 விசித்ரான் பவனான் தாதூன் ஸ்யந்தமானான் ததர்ஸ ஸஃ ||
 நாடக்னிஸ்த்ருப்யதி காஷ்டானாம் த்ருணானாம் ஹரியூதபஃ |
 நாடக்னேர் நாடபி விஸஸ்தானாம் ராக்ஷஸானாம் வஸுந்தரா ||
 க்வசித் கிம்ஸுக ஸங்காஸாஃ க்வசிச் சால்மலி ஸன்னிபாஃ |
 க்வசித் குங்கும ஸங்காஸாஃ ஸரிகா வஹ்நே ஸ்சகாஸிரே ||
 ஹநூமதா வேகவதா வானரேண மஹாத்மனா |

லங்காபுரம் ப்ரதக்தம் தத் ருத்ரேண த்ரிபுரம் யதா || 31
 ததஸ்து லங்காபுரபர்வதாக்ரே, ஸமுத்திதோ பீம
 பராக்ரமோடக்னிஃ | ப்ரஸார்ய சூடாவலயம் ப்ரதீப்தோ,
 ஹநூமதா வேகவதா விஸ்ருஷ்டஃ || 32

யுகாந்தகாலானலதுல்யவேகஃ, ஸமாருதோ டக்ளிர்வ
 வ்ருதே திவிஸ்ப்ருக் | விதூமாஸ்மிர் பவனேஷு ஸக்தோ,
 ரக்ஷீஸரீராஜ்ய ஸமர்பிதார்சிஃ || 33

ஆதித்யகோடஸத்ருஸஃ ஸுதேஜா, லங்காம் ஸமாப்
 தாம் பரிவார்ய திஷ்டன் | ஸப்தைரநேகை ரஸநிப்ரஸூடைர்
 பிந்தன் நிவாடண்டம் ப்ரபபௌ மஹாக்னிஃ || 34

தத்ராடம்பரா தக்னி ரதிப்ரவ்ருத்தோ, ருக்ஷப்ரபஃ
 கிம்ஸுகபுஷ்பசூடஃ | நிர்வாணதூ மாகுலராஜ்யஸ்ச, நீலோத்
 பலாபாஃ ப்ரசகாஸிரேட்ப்ராஃ || 35

வஜ்ரீ மஹேந்த்ர ஸ்த்ரிதஸேஸ்வரோ வா,ஸாக்ஷாத்ய

யோவா வருணோ டனிலோ வா | ருத்ரோட்க்னி ரர்கோ தன
தஸ்ச ஸோமோ, ந வானரோடியம் ஸ்வய மேவ காலம் || 35

கிம் ப்ரஹ்மணம் ஸர்வபிதாமஹஸ்ய, ஸர்வஸ்யதாது
ஸ்ச துரானனஸ்ய | இஹாட்கதோ வானரரூபதாரீ, ரக்ஷோ
பஸம்ஹாரகரம் ப்ரகோபம் || 37

கிம் வைஷ்ணவம் வா கபிரூப மேத்ய, ரக்ஷோவினா
ஸாய பரம் ஸுதேஜம் | அனந்த மவ்யக்த மசின்த்ய மேகம்,
ஸ்வமாயயா ஸாம்ப்ரத மாகதம் வா || 38

இத்யேவ மூசர் பஹுவோ விஸிஷ்டா, ரக்ஷோகணா
ஸ்தத்ர ஸமேத்ய ஸர்வே | ஸப்ராணிஸங்காம் ஸக்ருஹாம்
ஸவ்ருக்ஷாம், தக்தாம் புரீம் தாம் ஸஹஸா ஸமீக்ஷ்ய || 39

ததஸ்து லங்கா ஸஹஸா ப்ரத்க்தா, ஸராக்ஷஸா
ஸாஸ்வரதா ஸநாகா | ஸபக்ஷிஸங்கா ஸம்ருகா ஸவ்ருக்ஷா,
ருரோததீனா துமுலம் ஸஸப்தம் || 40

ஹா தாத ஹா புத்ரக காந்த மித்ர, ஹா ஜீவிதம்
போக்யுதம் ஸுபுண்யம் | ரக்ஷோபி ரேவம் பஹுதா ப்ரு
வத்பிம், ஸப்தம் க்ருதோ கோரதாரம் ஸுபீமம் || 41

ஹுதாஸனஜ்வாலஸமாவ்ருதா ஸா, ஹதப்ரவீரா பரி
வ்ருத்தயோதா | ஹநாமதம் க்ரோதபலாபிபூதா, பபூவ
ஸாபோபஹதேவ லங்கா || 42

ஸஸம்ப்ரமத்ரஸ்த விஷ்ணணராக்ஷஸாம், ஸமுஜ்வல
ஜ்வால ஹுதாஸநாங்கிதாம் | ததர்ஸ லங்காம் ஹநாமான்
மஹாமனம், ஸ்வயம்புகோபோபஹதா மிவாத்வனிம் || 43

பங்க்த்வா வனம் பாதபரத்னஸங்குலம், ஹத்வா து
ரக்ஷாம்ஸி மஹாந்தி ஸம்யுகே | தக்த்வா புரீம் தாம் க்ருஹ
ரத்னமாலினீம், தஸ்தௌ ஹநாமான் பவனாத்மஜம்கபிம் ||

தரிகூடஸ்ருங்காக்ரதலே விசித்ரே,ப்ரதிஷ்டிதோவாநர
ராஜலிம்ஹம் | ப்ரதீப்தலாங்கூலக்ருதார்சிமாலீ,வ்யராஜதா
ஃதித்ய இவாடம்ஸுமாலீ || 45

ஸ ராக்ஷஸாம் ஸ்தான் ஸுபஹூம்ஸ்ச ஹத்வா,
வனஞ்ச பங்க்த்வா பஹுபாதபம் தத் | விஸ்ருஜ்ய ரக்ஷோ
பவனேஷு சாடக்னிம், ஜகாம ராமம் மனஸா மஹாத்மா ||

ததஸ்துதம் வானரவீரமுக்யம், மஹாபலம் மாருத
துல்யவேகம் | மஹாமதிம் வாயுஸுதம் வரிஷ்டம், ப்ரதுஷ்
டுவுர் தேவகணூஸ்ச ஸர்வே || 47

பங்க்த்வா வநம் மஹாதேஜா ஹத்வா ரக்ஷாம்லி ஸம்யுகே
தக்த்வா லங்காபுரீம் ரம்யாம் ரராஜ ஸ மஹாகபிஃ || 48

தத்ர தேவாஃ ஸகந்தர்வாஃ லித்தாஸ்ச பரமர்ஷயஃ |
த்ருஷ்ட்வா லங்காம் ப்ரதக்தாம் தாம் விஸ்மயம் பரமம்
[கதாஃ ||

தம் த்ருஷ்ட்வா வானரஸ்ரேஷ்டம் ஹநுமந்தம் மஹா
[கபிம் |

காலாக்னி ரிதி ஸஞ்சிந்த்ய ஸர்வபூதானி தத்ரஸுஃ || 50

தேவாஸ்ச ஸர்வே முனிபுங்கவாஸ்ச, கந்தர்வ வித்யா
தரநாகயக்ஷாஃ | பூதானி ஸர்வாணி மஹாந்தி தத்ர,ஜக்முஃ
பராம் ப்ரீதி மதுல்யரூபாம் || 51

ஐம்பத்துநான்காவது ஸர்க்க 3 முற்றிற்று.

ஐம்பத்தைந்தாவது ஸர்க்கம்

லங்காம் ஸமஸ்தாம் ஸந்தீப்ய லாங்கூலாக்னிம் மஹாபலஃ |
நிர்வாபயாமாஸ ததா ஸமுத்ரே ஹரிஸத்தமஃ || 1

ஸந்தீப்யமானாம் வித்வஸ்தாம் த்ரஸ்தரக்ஷாகணாம் புரீம் |

- அவேக்ஷ்ய ஹதுமான் லங்காம் சிந்தயாமாஸ வானரஃ || 2
 தஸ்யா஽பூத்ஸு மஹாம்ஸ்த்ராஸஃ குத்ஸாசா஽஽த்மன்ய
 [ஜாயத |
 லங்காம் ப்ரதஹதா கர்ம கிம்ஸ்வித் க்ருத மிதம் மயா || 3
 தன்யாஸ்தே புருஷஸ்ரேஷ்டா யேபுத்யா கோப முத்திதம் |
 நிருந்தந்தி மஹாத்மாஸூ தீப்த மக்னி மிவா஽ம்பஸா || 4
 க்ருத்தஃ பாபம் ந குர்யாத்கஃ க்ருத்தோ ஹன்யாத் குரு
 [நபி |
 க்ருத்தஃ பருஷபா வாசா நரஃ ஸாதூ நதிக்ஷிபேத் || 5
 வாச்யாவாச்யம் ப்ரகுபிதோ ந விஜானாதி கர்ஹிசித் |
 நாடகார்யமஸ்தி க்ருத்தஸ்ய நாடவாச்யம் வித்யதே க்வகித் ||
 யஃ ஸமுத்பதிதம் க்ரோதம் கூமயைவ நிரஸ்யதி |
 யதோரக ஸ்த்வசம் ஜீர்ணம் ஸவை புருஷ உச்யதே || 7
 திகஸ்து மாம் ஸுதூர்புத்திம் நிர்லஜ்ஜம் பாபக்ருத்தமம் |
 அசிந்தயித்வா தாம் லீதா மக்னிதம் ஸ்வாமிகாதுகம் || 8
 யதி தக்தா த்வியம் லங்கா நூன மார்யா஽பி ஜானகீ |
 தக்தா தேன மயா பர்தூர் ஹதம் கார்ய மஜானதா || 9
 யதர்த்த மய மாரம்ப ஸ்தத் கார்ய மவஸாதிதம் |
 மயாஹி தஹதா லங்காம் ந லீதா பரிரக்ஷிதா || 10
 ஈஷத்கார்ய மிதம் கார்யம் க்ருத மாலீ ந்ந ஸம்ஸயஃ |
 தஸ்ய க்ரோதாபிபூதேன மயா மூலக்ஷயஃ க்ருதஃ || 11
 வினஷ்டா ஜானகீ நூனம் ந ஹ்யதக்தஃ ப்ரத்ருஸ்யதே |
 லங்காயாம் கஸ்சி துத்தேஸஃ ஸர்வா பஸ்மீக்ருதா புரீ || 12
 யதி த த்விஹதம் கார்யம் மம ப்ரஜ்ஞாவிபர்யயாத் |
 இஹைவ ப்ராணஸன்யாஸோ மமா஽பி ஹ்யத்ய ரோசதே ||
 கிமக்னௌ நிபதா ம்யத்ய ஆஹாஸ்வித் படபாமுகே |

- ஸரீரமாதேஹா ஸத்வானாம் தத்மி ஸாகரவாலினாம் || 14
 கதம்ஹி ஜீவதா ஸக்யோ மயா த்ரஷ்டும் ஹரீஸ்வரஃ |
 தெளவா புருஷஸார்தூலௌ கார்யஸர்வஸ்வகாதினா || 15
 மயா கலு ததே ஷேதம் ரோஷதோஷாத் ப்ரதர்ஸிதம் |
 ப்ரதிதம் த்ரிஷு லோகேஷு கபித்வ மனவஸ்திதம் || 16
 தி கஸ்து ராஜஸம் பாவ மனீஸ மனவஸ்திதம் |
 ஈஸ்வரேணாபி யத்ராகான் மயா லீதா ந ரக்ஷிதா || 17
 வினஷ்டாயாந்து லீதாபாம் தா வுபௌ வினஸரிஷ்யதஃ |
 தயோர் வினாஸே ஸுகீவஃ ஸபந்துர் வினஸரிஷ்யதி || 18
 ஏத தேவ வசஃ ஸ்ருத்வா பரதோ ப்ராத்ருவத்ஸலஃ |
 தர்மாத்மா ஸஹஸத்ருக்னஃ கதம் ஸக்யயதி ஜீவிதும் || 19
 இக்ஷ்வாகுவம்ஸே தர்மிஷ்டே கதே நாஸ மஸம்ஸயம் |
 பவிஷ்யநதி ப்ரஜாஃ ஸர்வாஃ ஸோகஸந்தாபபீடிதாஃ || 20
 த தஹம் பாச்யரஹிதோ லுப்ததர்மார்த்தஸங்க்ரஹஃ |
 ரோஷதோஷபரீதாத்மா வ்யக்தம் லோகவினாஸஃ || 21
 இதி சிந்தயத ஸ்தஸ்ய நிமித்தான் யுபபேதிரே |
 பூர்வமப் யுபலப்தானி ஸாக்ஷாத் புன ரசிந்தயத் || 22
 அதவா சாருஸர்வாங்கீ ரக்ஷிதா ஸ்வேன தேஜஸா |
 ந நஸரிஷ்யதி கல்யாணீ நாடக்ளி ரக்னௌ ப்ரவர்த்ததே || 23
 நஹி தர்மாத்மன ஸ்தஸ்ய பார்யா மமிததேஜஸஃ |
 ஸ்வசாரித்ராபிகுப்தாம் தாம் ஸ்ப்ரஷ்டு மர்ஹதி பாவகஃ ||
 நூனம் ராமப்ரபாவேன வைதேஹ்யாஃ ஸுக்ருதேன ச |
 யன்மாம் தஹனகர்மாடயம் நா தஹத் தவ்யவாஹனஃ || 25
 த்ரயாணாம் பரதாதீனா ப்ராத்ருணாம் தேவதாச யா |
 ராமஸ்யச மனஃகாந்தா ஸா கதம் வினஸரிஷ்யதி || 26
 யத்வா தஹனகர்மாடயம் ஸர்வத்ர ப்ரபு ரவ்யயஃ |

ந மே தஹதி லாங்கூலம் கத மார்யாம் ப்ரதக்ஷயதி || 27

புனஸ்சாட்சிந்தயத் தத்ர ஹநுமான் விஸ்மித ஸ்ததா |

ஹிரண்யநாபஸ்ய கிரோர் ஜலமத்யே ப்ரதர்ஸனம் || 28

தபஸா ஸத்யவாக்யேன அனன்யத்வாச்ச பர்த்தரி |

அபிஸா நிர்தஹே தக்னிம் ந தா மக்னிஃ ப்ரதக்ஷயதி || 29

ஸ ததா சிந்தயம் ஸ்தத்ர தேவ்யா தர்மபரிக்ரஹம் |

ஸூஸ்ராவஹநுமான்வாக்யம் சாரணூனம் மஹாத்மனம் || 30

அஹோ கலு க்ருதம் கர்ம துஷ்கரம் ஹி ஹநாமதா |

அக்னிம் விஸ்ருஜதாஃபிக்ஷணம் பீமம் ராக்ஷஸவேஸ்மனி ||

ப்ரபலாயி தரக்ஷஃ ஸ்தரீபாலவ்ருத்தஸமாகுலா |

ஜனகோலாஹலாத்மாதா க்ரந்தந்தீவாஃதரிக்ந்தரே || 32

தக்தேயம் நகரீ ஸர்வா ஸாட்டப்ராகாரதோரணா |

ஜானகீ நச தக்தேதி விஸ்மயோஃத்புத ஏவ நஃ || 33

ஸ நிமித்தைஸ்ர த்ருஷ்டார்த்தைஃ காரணைஸ்ர மஹா

ருஷிவாக்யைஸ்ர ஹநுமா நபவத் ப்ரீதமானஸஃ || [குணைஃ]

ததஃ கபிஃ ப்ராப்தமனோராதார்த்த, ஸ்தா மக்ஷதாம்

ராஜஸூதாம் விதித்வா | ப்ரத்யக்ஷத ஸ்தாம் புனரேவ த்ரு

ஷ்ட்வா, ப்ரதிப்ரயானாய மதிஞ்ச கார || 35

ஐம்பத்தைந்தாவது ஸர்க்கம் முற்றிற்று.

ஐம்பத்தாறாவது ஸர்க்கம்

ததஸ்து ஸிம்ஸூபாமுலே ஜானகீம் பர்யுபஸ்திதாம் |

அபிவாத்யாஃப்ரவீ த்திஷ்ட்வா பஸ்யாமித்வா மிஹாஃக்ஷ

[தாம் ||

தத ஸ்தம் ப்ரஸ்திதம் லீதா வீக்ஷமாணா புனஃ புனஃ |

பர்த்து ஸ்நேஹான்விதம் வாக்யம் ஹநுமந்த மபாஷதஃ || 2

காம மஸ்ய த்வமே வைகி கார்யஸ்ய பரிஸாதனே |
 பர்யாப்தி பரவீரக்ன யஸஸ்யஸ்தே பஸோதயி || 3
 ஸரைஸ்து ஸங்குலாம் க்ருத்வா லங்காம் பரபலார்த்தனம் |
 மாம் நிய த்யதி காசுத்ஸ்த ஸ்தத்தஸ்ய ஸத்ருஸம் பவேத் ||
 தத்யதா தஸ்ய விக்ராந்த மதுருபம் மஹாத்மனம் |
 பவத்யாஹவஸூரஸ்ய ததாத்வ முபபாதய || 5
 த தர்தோபஹிதம் வாக்யம் ப்ரஸ்ரிதம் ஹேதுஸம்ஹிதம் |
 நிஸம்ய ஹதுமாம் ஸ்தஸ்யா வாக்ய முத்தர மப்ரவீத் || 6
 கூபிர மேஷ்யதி காசுத்ஸ்தோ ஹர்ய்ருகூப்ரவரைர்வ்ருதம்
 யஸ்தே யுதி விஜித்யாடீன் ஸோகம் வ்யஸனயிஷ்யதி || 7
 ஏவ மாஸ்வாஸ்ய வைதேஹீ ஹதுமான் மாருதாத்மஜம் |
 கமனாய மதிம் க்ருத்வா வைதேஹீ மப்யவாதயத் || 8
 ததம் ஸ கபிஸராத்தூலம் ஸ்வாமிஸந்தர்ஸதேஹி ஸுகம் |
 ஆருரோஹ கிரிஸ்ரேஷ்ட மரிஷ்ட மரிமர்த்தனம் || 9
 துங்கபத்மகஜுஷ்டாபிர் நீலாபிர் வனராஜிபி |
 ஸோத்தரீயமிவாஃம்போதைம் ஸ்ருங்காந்தரவிளம்பிபி || 10
 போத்யமான மிவ ப்ரீத்யா திவாகரகரைஃ ஸூபை |
 உன்மிஷந்த மிவோத்தூதைர் ஸோசனே ரிவ தாதுபி || 11
 தோயௌகரிஸ்வணீர் மந்த்ரைஃ ப்ராதீத மிவ பர்வதம் |
 ப்ரதீதமிவ விஸ்பஷ்டைர் நானூப்ரஸ்ரவணஸ்வணைஃ || 12
 தேவதாருபி ரத்யுச்சை ஸூர்த்வபாஹு மிவ ஸ்திதம் |
 ப்ரபாதஜலநிர்கோஷைஃ ப்ராக்ருஷ்ட மிவ ஸர்வதம் || 13
 வேபமான மிவ ஸ்யாஃஃ கம்பமானைஃ ஸரத்வணை |
 வேணுபிர் மாருதோத்தூதைஃ கூஜந்தமிவ கீசகை | 14
 நிஸ்வஸந்தமிவாஃமர்ஷாத் கோரை ராஸீவிஷோத்தமை |
 நீஹாரக்ருதகம்பீரைர் த்யாயந்த மிவ கஹ்வரைஃ || 15

- மேகபாதநிபைஃ பாதைஃ ப்ரக்ராந்த மிவ ஸர்வதஃ |
 ஜ்ரும்பமாண மிவாட்டகாஸீஸ ஸிகரை ரப்ரமாலிபிஃ || 16
 கூடைய்ச பஹுதா கீர்ணைஃ ஸோபிதம் பஹுகந்தரைஃ |
 ஸாலதாலாஸ்வகர்ணைஸ்ச வம்ஸைஸ்ச பஹுபிர் வ்ருதம் ||
 லதாவிதானீர் விததைஃ புஷ்பவத்பி ரலங்க்ருதம் |
 நானும்ருககணுகீர்ணம் தாதுநிஷ்யந்தபூஷிதம் || 18
 பஹுப்ரஸ்ரவணோபேதம் ஸிலாஸஞ்சய ஸங்கடம் |
 மஹர்ஷி யகூத கந்தர்வ கின்னரோரகஸேவிதம் || 19
 லதா பாத ஸங்காதம் வலிம்ஹாத்யுஷித கந்தரம் |
 வ்யாக்ர ஸங்க ஸமாகீர்ணம் ஸ்வாதுமூலபலத்ருமம் || 20
 த மாருரோஹ ஹநுமான் பர்வதம் பவனாத்மஜஃ |
 ராமதர்ஸனஸீக்ரண ப்ரஹர்ஷேணாபிசோதிதஃ || 21
 தேன பாததலாக்ராந்தா ரம்யேஷு கிரிஸானுஷு |
 ஸகோஷாஃ ஸமஸீர்யந்த ஸிலா ஸ்கூர்ணீக்ருதா ஸ்ததஃ ||
 ஸ த மாருஹ்ய ஸைலேந்த்ரம் வ்யவர்தத மஹாகபிஃ |
 தகூழிண துத்தரம் பாரம் ப்ரார்தயன் லவணும்பஸஃ || 23
 அதிருஹ்ய தீதா வீரஃ பர்வதம் பவனாத்மஜஃ |
 ததர்ஸ ஸாகரம் பீமம் மீனோரக நிஷேஷிதம் || 24
 ஸ மாருத இவாட்டகாஸம் மாருதஸ்யாட்டத்மஸம்பவஃ |
 ப்ரஃபீத ஹரிஸார்தூலோ தகூழிண துத்தராம் திஸம் || 25
 ஸ ததா பீடித ஸ்தேன கபிண பர்வதோத்தமஃ |
 ரராஸ ஸஹதைர் பூதைஃ ப்ரவிஸன் வஸுதாதலம் || 26
 கம்பமானைஸ்ச ஸிகரைஃ பதத்பி ரபிச த்ருமைஃ |
 தஸ்யோருவேகான் மதிதாஃ பாதபாஃ புஷ்பஸாலினஃ || 27
 நிபேதுர் பூதில ருக்ணஃ ஸக்ராயுதஹதா இவ |
 கந்தராரந்தர ஸம்ஸ்தானம் பீடிதானம் மஹௌஜஸாம் || 28

- விம்ஹானம் நிந்தோ பீமோ நபோ பிந்தன் ஸுஸுஸ்ருவ
 த்ரஸ்தவ்யா வ்ருத்தவஸனா வ்யாகுலீக்ருதபூஷணாஃ || 29
- வித்பாதர்யஃ ஸமுத்பேதுஃ ஸஹஸா தரணீதராத் |
 அதிப்ரமாணா பலிதே தீப்தஜிஹ்வா மஹாவிஷாஃ || 30
- நிபீடித ஸிரோக்ரீவா வ்யவேஷ்டந்த மஹாஹயஃ |
 கின்னரோரக கந்தர்வ யக்ஷவித்யாதரா ஸ்ததா || 31
- பீடிதம் தம் நகவரம் த்யக்த்வா ககன மாஸ்திதாஃ |
 ஸ ச பூமிதரஃ ஸ்ரீமான் பலிதா தேன பீடிதஃ || 32
- ஸவ்ருக்ஷஸிகரோதக்ரஃ ப்ரவிவேஸ ரஸாதலம் |
 தஸயோஜனவிஸ்தார ஸ்த்ரிம்ஸத்யோஜன முச்ரிதஃ || 33
- தரண்யாம் ஸமதாம் யாதஃ ஸ பபூவ தராதரஃ |
 ஸலிலங்கயிஷுர்பீமம் ஸலீலம் லவணூர்ணவம் || 34
- கல்லோலாஸ்பாலவேலாந்த முத்பபாத நபோ ஹரிஃ ||
 ஐம்பத்தாருவது ஸர்க்கம் முற்றிற்று.

ஐம்பத்தேழாவது ஸர்க்கம்

- ஸசந்த்ரதமுதம் ரம்யம் ஸர்க்க காரண்டவம் ஸுபம் |
 திஷ்யஸ்ரவணகாதம்ப மப்ரஸைவாலஸாத்வலம் | 1
- புனர்வஸு மஹாமீனம் லோஹிதாங்க மஹாக்ரஹம் |
 ஐராவத மஹாத்வீபம் ஸ்வாதி ஹம்ஸ விலோளிதம் || 2
- வாதஸங்காத ஜாதோர்மி சந்த்ராம்ஸு ஸிஸிராம்புமத் |
 புஜங்கயக்ஷகந்தர்வ ப்ரபுத்த கமலோத்பலம் || 3
- ஹதுமான் மாருதகதிர் மஹானௌ ரிவ ஸாகரம் |
 அபார மபரிஸ்ரந்தஃ புப்லுவே ககணூர்ணவம் || 4
- க்ரஸமான இவா஽காஸம் தாரரதிப மிவோல்லிகன் |
 ஹரன்னிவ ஸநக்ஷத்ரம் ககனம் ஸர்க்கமண்டலம் || 5

- மாருதஸ்யா஽஽த்மஜஃ ஸ்ரீமான் கபிர்வ்யோமசரோமஹான் |
 ஹதுமான் மேகஜாலானி விகர்ஷன் நிவ கச்சதி || 6
- பாண்டராருணவர்ணானி நீலமாஞ்ஜிஷ்டகானி ச |
 ஹரிதாருணவர்ணானி மஹாப்ராணி ச காஸிரே || 7
- ப்ரவிஸன்ன ப்ரஜாலானி நிஷ்பதம்ஸ்ச புனஃபுனஃ |
 ப்ரச்சன்னஸ்ச ப்ரகாஸஸ்ச சந்த்ரமா இவ லக்ஷ்யதே || 8
- விவிதாப்ரகநாபன்னகோசரோ தவளாம்பரஃ |
 த்ருஸ்யாத்ருஸ்யதனுர்வீர ஸ்ததா சந்த்ராயதே஽ம்பரே || 9
- தார்க்ஷ்யாயமானே ககனே பபாஸே வாபுநந்தனஃ |
 தாரயன் மேகப்ருந்தானி நிஷ்பதம்ஸ்ச புனஃபுனஃ || 10
- நதன்னாதேன மஹதா மேகஸ்வன மஹாஸ்வனஃ |
 ப்ரவரான் ராக்ஷஸான் ஹத்வா நாம்விஸ்ராவ்யசா஽஽த்மனஃ
 ஆகுலாம் நகரீம் க்ருத்வா வ்யதயித்வா ச ராவணம் |
 அர்த்தயித்வா பலம்கோரம் வைதேஹீ மபிவாத்ய ச || 12
- ஆஜகாம மஹாதேஜாஃ புனர் மத்யேன ஸாகரம் |
 பர்வதேந்த்ரம் ஸுநாபஞ்ச ஸமுபஸ்ப்ருஸ்ய வீர்யவான் ||
 ஜயாமுக்த இவ நாராசோ மஹாவேகோ஽ப்யுபாகதஃ |
 ஸ கிஞ்சி தனுஸம்ப்ராப்தஃ ஸமாலோக்ய மஹாகிரிம் || 14
- மஹேந்த்ரம் மேகஸங்காஸம் நனாத ஹரிபுங்கவஃ |
 ஸ பூரபாமாஸ கபிர் திஸோ தஸ ஸமந்ததஃ || 15
- நதன்னாதேன மஹதா மேகஸ்வன மஹாஸ்வனஃ |
 ஸ தம் தேஸ மனுப்ராப்தஃ ஸுஹ்ருத்தர்ஸன லாலஸஃ ||
 நனாத ஹரி ஸார்தூலோ லாங்கூலஞ்சா஽ப்ய கம்பயத் |
 தஸ்ய நானத்யமானஸ்ய ஸுபர்ணசரிதே பதி || 17
- பலதீவா஽஽ஸ்ய கோஷேண ககனம் ஸார்க்கமண்டலம் |
 யேது தத்ரோத்தரே தீரே ஸமுத்ரஸ்ய மஹாபலாஃ || 18

பூர்வம் ஸம்விஷ்டிதாஃ ஸூராவாயுபுத்ரதித்ருக்ஷவஃ |
 மஹதோ வாயுதுன்னஸ்ய தோயதஸ்யேவ கர்ஜிதம் || 19
 ஸூர்ஸுருவுஸ்தே ததா கோஷ மூருவேகம் ஹநாமதஃ |
 தே தீனமனஸஃ ஸர்வே ஸூர்ஸுருவுஃ கானனௌகஸஃ || 20
 வானரேந்த்ரஸ்ய நிர்கோஷம் பர்ஜன்ய நினதோபமம் |
 நிஸம்ய நததோ நாதம் வானராஸ்தே ஸமந்ததஃ || 21
 பபூவு ருத்ஸுகாஃ ஸர்வே ஸூஹ்ருத்தர்ஸனகாங்க்ஷிணஃ |
 ஜாம்பவான் ஸஹரிஸ்ரேஷ்டஃ ப்ரீதிஸம்ஹ்ருஷ்டமானஸஃ
 உபாமந்தர்ய ஹரீன் ஸர்வா நிதம் வசன மப்ரவீத் |
 ஸர்வதா க்ருதகார்யோஸௌ ஹநாமாந் நாடத்ரஸம்ஸயஃ ||
 நஹ்யஸ்யாடக்ருதகார்யஸ்ய நாத ஏவம்விதோ பவேத் |
 தஸ்ய பாஹூருவேகஞ்ச நிநாதஞ்ச மஹாத்மனஃ || 24
 நிஸம்ய ஹரயோ ஹ்ருஷ்டாஃ ஸமுத்பேது ஸ்த ஸ்ததஃ |
 தே நகாக்ரான் நகாக்ராணி ஸிகராச் சிகராணி ச || 25
 ப்ரஹ்ருஷ்டாஃ ஸமபத்யந்த ஹநாமந்தம் தித்ருக்ஷவஃ |
 தேப்ரீதாஃபாதபாக்ரேஷு க்ருஹ்யஸாகாஃஸுவிஷ்டிதாஃ ||
 வாஸாம்வீவ ப்ரஸாகாஸ்ச ஸமாவித்யந்த வானராஃ |
 கிரிகஹ்வரஸம்லீனோ யதா கர்ஜதி மாருதஃ || 27
 ஏவம் ஜகர்ஜ பலவான் ஹநாமான் மாருதாத்மஜஃ |
 த மப்ரகனஸங்காஸ மாபதந்தம் மஹாகபிம் || 28
 த்ருஷ்ட்வாதே வானராஃ ஸர்வே தஸ்துஃ ப்ராஞ்ஜலய
 [ஸ்ததா |
 ததஸ்து வேகவாம் ஸ்தஸ்ய கிரேர் கிரிநிபஃ கபிஃ || 29
 நிபபாத மஹேந்த்ரஸ்ய ஸிகரே பாதபாகுலே |
 ஹர்ஷேணாஸ்பூர்யமானோஸௌ ரம்யே பர்வதநிர்ஜரே ||
 சின்னபக்ஷ இவாஸ்காஸாத் பபாத தரணீதரஃ |

ததஸ்தே ப்ரீதமணஸஃ ஸர்வே வானரபுங்கவாஃ || 31

ஹநாமந்தம் மஹாத்மானம் பரிவார் யோபதஸ்திரே |

பரிவார்ய ச தே ஸர்வே பராம் ப்ரீதி முபாகதாஃ || 32

ப்ரஹ்ருஷ்டவதனாஃ ஸர்வே த மரோக முபாகதம் |

உபாயனானி சா஽தாய மூலானி ச பலானி ச || 33

ப்ரத்யர்சயன் ஹரிஸ்ரேஷ்டம் ஹரயோ மாருதாத்மஜம் |

ஹநாமம்ஸ்து குருன் வ்ருத்தான் ஜாம்பவத் ப்ரமுகாம்

[ஸ்ததா |

குமார மங்கதம் சைவ ஸோ஽வந்தத மஹாகபிஃ |

ஸ தாப்யாம் பூஜிதஃ பூஜ்யஃ கபிபிஸ்ச ப்ரஸாதிதஃ || 35

த்ருஷ்டா லீதேதி விக்ராந்தஃ ஸம்சுஷ்பேண ந்யவேதயத்

நிஷஸாத ச ஹஸ்தேன க்ருஹீத்வா வாலினஃ ஸுதம் || 36

ரமணீயே வனோத்தேஸே மஹேந்த்ரஸ்ய கிரே ஸ்ததா |

ஹநமா நப்ரவீத் த்ருஷ்ட ஸ்ததா தான் வானரர்ஷ்பான் ||

அஸோகவனிகாஸம்ஸ்தா த்ருஷ்டா ஸா ஜனகாத்மஜா |

ரக்ஷ்யமாணா ஸுகோராபீ ராக்ஷலீபி ரநிந்திதா || 38

ஏகவேணீதரா பாலா ராமதர்ஸனலாலஸா |

உபவாஸபரிஸ்ரந்தா ஜடிலா மலினா க்ருஸா || 39

ததோ த்ருஷ்டேதி வசனம் மஹார்த்த மம்ருதோபமம் |

கிஸம்ய மாருதேஃ ஸர்வே முதிதா வானரா பவன் || 40

க்ஷவேளன் த்யன்யே நதன் த்யன்யே கர்ஜன் த்யன்யே

[மஹாபலாஃ |

சக்ருஃ கிலகிலா மன்யே ப்ரதிகர்ஜந்தி சா஽பரே || 41

கேசி துச்ரிதலாங்கூலாஃ ப்ரஹ்ருஷ்டாஃ கபிகுஞ்ஜராஃ |

அஞ்சிதாயததீர்காணி லாங்கூலானி ப்ரவிவ்யதுஃ || 42

அபரே ச ஹநாமந்தம் வானரா வாரணோபமம் |

ஆப்தலுத்ய கிரிஸ்ருங்கேப்யஃ ஸம்ஸ்ப்ருஸந்தி ஸ்ம ஹர்ஷி
[தாஃ ||

உக்தவாக்யம் ஹநூமந்த மங்கதஸ்த மதாஃப்ரவீத் |
ஸர்வேஷாம் ஹரிவீராணாம் மத்யே வசன முத்தமம் || 44

ஸத்வே வீர்யே ந தே கஸ்சித் ஸமோ வானர வித்யதே |
ய தவப்தலுத்ய விஸ்தீர்ணம் ஸாகரம் புன ராகதஃ || 45

அஹோ ஸ்வாமினி தேபக்தி ரஹோ வீர்ய மஹோத்ருதிஃ
திஷ்ட்யா த்ருஷ்டா த்வயா தேவீ ராமபத்னீ யஸஸ்வீனீ ||

திஷ்ட்யா த்யக்ஷயதி காசுத்ஸ்தஃ ஸோகம் லீதாவியோ
[கஜம் |

ததோஃங்கதம் ஹநூமந்தம் ஜாம்பவந்தஞ்ச வானராஃ || 47
பரிவார்ய ப்ரமுதிதா பேஜிரே விபுலாஃ ஸிலாஃ |

ஸ்ரோதுகாமாஃ ஸமுத்ரஸ்ய லங்கனம் வானரோத்தமாஃ ||
தர்ஸனம் சாஃபி லங்காயாஃ லீதாயா ராவணஸ்ய ச |

தஸ்துஃ ப்ராஞ்ஜலயஃ ஸர்வே ஹநுமத் வதனோன்முகாஃ ||
தஸ்தௌ தத்ராஃங்கதஃ ஸ்ரீமான் வானரைர் பஹுபிர்

[வ்ருதஃ |

உபாஸ்யமானோ விபுதைர் திவி தேவபதிர் யதா || 50

ஹநூமதா கீர்த்திமதா யஸஸ்வினா, ததாஃங்கதேன
ஃங்கதபத்தபாஹுனா | முதா ததா ஃத்யாஸித முன்னதம்

மஹன், மஹீதராக்ரம் ஜ்வலிதம் ஸ்ரியாஃபவத் || 51

ஐம்பத்தேழாவது ஸர்க்கம் முற்றிற்று.

ஐம்பத்தெட்டாவது ஸர்க்கம்

தத ஸ்தஸ்ய கிரேஃ ஸ்ருங்கே மஹேந்த்ரஸ்ய மஹாபலாஃ |
ஹநுமத் ப்ரமுகாஃ ப்ரீதிம் ஹரயோ ஜக்மு ருத்தமாம் || 1

தம் ததஃ ப்ரீதிஸம்ஹ்ருஷ்டஃ ப்ரீதிமந்தம் மஹாகபிம் |
 ஜாம்பவான் கார்யவ்ருத்தாந்த மப்ருச்ச தநிலாத்மஜம் || 1
 கதம் த்ருஷ்டா த்வயா தேவீ கதம் வா தத்ர வர்த்ததே |
 தஸ்யாம்வா ஸ கதம் வ்ருத்தஃ க்ருரகர்மா தஸானனஃ || 3
 தத்வதஃ ஸர்வ மேதன்னஃ ப்ரப்ருஹித்வம் மஹாகபே |
 ஸ்ருதார்த்தாஸ்சிந்தயிஷ்யாமோ பூயஃகார்யவிநிஸ்சயம் || 4
 யஸ்சாடர்த்த ஸ்தத்ர வக்தவ்யோ கதைரஸ்மாபிராத்மவான்
 ரக்ஷிதவ்யஞ்ச யத்தத்ர தத்பவான் வ்யாகரோது நஃ || 5
 ஸ நியுக்த ஸ்தத ஸ்தேன ஸம்ப்ரஹ்ருஷ்டத நூருஹஃ |
 ப்ரணம்ய ஸிரஸா தேவ்யை லீதாயை ப்ரத்யபாஷத || 6
 ப்ரத்யக்ஷ மேவ பவதாம் மஹேந்த்ராக்ராத்க மாப்லுதஃ |
 உததேர் தக்ஷிணம் பாரம் காங்க்ஷமாணஃ ஸமாஹிதஃ || 7
 கச்சதஸ்சஹி மே கோரம் விக்னரூப மிவாடபவத் |
 காஞ்சனம் ஸிகரம் திவ்யம் பஸ்யாமி ஸுமனோஹரம் || 8
 ஸ்திதம் பன்தான மாவ்ருத்ய மேனே விக்னஞ்ச தம் நகம் |
 உபஸங்கம்ய தம் திவ்யம் காஞ்சனம் நகஸத்தமம் || 9
 க்ருதா மே மனஸா புத்திர் பேத்தவ்யோடயம் மயேதி ச |
 ப்ரஹதஞ்ச மயா தஸ்ய லாங்கூலேன மஹாகிரேஃ || 10
 ஸிகரம் ஸூர்யஸங்காஸம் வ்யஸூர்யத ஸஹஸ்ரதா |
 வ்யவஸாயஞ்ச தம் புத்வா ஸ ஹோவாச மஹாகிரிஃ || 11
 புத்ரேதி மதுராம் வாணீம் மனஃ ப்ரஹ்லாதயன் நிவ |
 பித்ருவ்யம் சா பி மாம் வித்தி ஸகாயம் மாதரிஸ்வனஃ || 13
 மைனாக மிதி விக்யாதம் நிவஸந்தம் மஹோததௌ |
 பக்ஷவந்தஃ புரா புத்ர பபூவுஃ பர்வதோத்தமாஃ || 13
 சந்ததஃ ப்ருதிவீம் சேருர் பாதமானஃ ஸமந்ததஃ |
 ஸ்ருத்வா நகானம் சரிதம் மஹேந்த்ரஃ பாகஸாஸனஃ || 14

சிச்சேத பகவான் பகூநான் வஜ்ரேணைஷாம் ஸஹஸ்ரஸஃ |
 அஹந்து மோக்ஷித ஸ்தஸ்மாத் தவ பித்ரா மஹாத்மனா ||
 மாருதேன ததா வத்ஸ ப்ரக்ஷிப்தோ ஸ்மி மஹார்ணவே |
 ராமஸ்ய ச மயா ஸாஹ்யே வர்த்திதவ்ய மரிந்தம || 16
 ராமோ தர்மப்ருதாம் ஸ்ரேஷ்டோ மஹேந்த்ர ஸமவிக்ரமஃ
 ஏதச்ருத்வா வசஸ்தஸ்ய மைனாகஸ்ய மஹாத்மனஃ || 17
 கார்ய மாவேத்ய து கிரே ருத்யதஞ்ச மனோ மம |
 தேன சாடஹ மனுஜ்ஞாதோ மைனாகேன மஹாத்மனா || 18
 ஸ சாடப்யன் தர்ஹிதஃ ஸைலோ மானுஷேண வபுஷ்மதா |
 ஸரீரேண மஹாஸைலஃ ஸைலேன ச மஹோததௌ || 19
 உத்தமம் ஜவ மாஸ்தாய ஸேஷம் பந்தான மாஸ்திதஃ |
 ததோடஹம் ஸுசிரம் காலம் வேகேனாடப்யகமம் பதி || 20
 ததஃ பஸ்யாம்யஹம் தேவீம் ஸுரஸாம் நாகமாதரம் |
 ஸமுத்ரமத்யே ஸா தேவீ வசனம் மா மபாஷத || 21
 மம பகூஃ ப்ரதிஷ்ட ஸ்த்வ மமரைர் ஹரிஸத்தம |
 அதஸ்த்வாம் பகூயிஷ்யாமி விஹித ஸ்த்வம் சிரஸ்ய மே ||
 ஏவ முக்தஃ ஸுரஸயா ப்ராஞ்ஜலிஃ ப்ரணதஃ ஸ்திதஃ |
 விவர்ணவதனோ பூத்வா வாக்யம் சேத முதீரயம் || 23
 ராமோ தாஸரதிஃ ஸ்ரீமான் ப்ரவிஷ்டோ தண்டகாவனம் |
 லக்ஷ்மணேன ஸஹ ப்ராத்ரா லீதயா ச பரந்தபஃ || 24
 தஸ்ய லீதா ஹ்ருதா பார்யா ராவணேன துராத்மனா |
 தஸ்யாஃ ஸகாஸம் தூதாடஹம் கமிஷ்யே ராமஸாஸனாத் ||
 கர்து மர்ஹஸி ராமஸ்ய ஸாஹாய்யம் விஷயே ஸதீ |
 அதவா மைதிலீம் த்ருஷ்ட்வா ராமம்சாக்லிஷ்ட காரிணம்
 ஆகமிஷ்யாமி தே வக்த்ரம் ஸத்யம் ப்ரதிஸ்ருணமிதே |
 ஏவ முக்தா மயா ஸா து ஸுரஸா காமஸூபிணீ || 27

அப்ரவீன்னாஃதிவர்த்தேத கஸ்சிதேஷ வரோ மம |

ஏவ்முக்தஃ ஸுரஸயா தஸ்யாஜன மாயதஃ || 28

ததோடர்த்தகுணவிஸ்தாரோ பபூவாஃஹம் கூணேன து |

மத்ப்ரமாணாநுரூபம் ச வ்யாதிதம் து முகம் தயா || 29

தத் த்ருஷ்ட்வா வ்யாதிதம் சாஃஸ்யம் ஹ்ரஸ்வம் ஹ்யக

[ரவம் வபுஃ |

தஸ்யின் முஹூர்தேச புனர் பபூவாஃங்குஷ்டமாத்ரகஃ || 30

அபிபத்யாஃஸு தத்வக்த்ரம் நிரக்தோஃஹம் ததஃகூணாதி |

அப்ரவீத் ஸுரஸா தேவீ ஸ்வேன ரூபேண மாம் புனஃ ||

அர்த்தலித்யை ஹரிஸ்ரேஷ்ட கச்சஸௌம்ய யதாஸுகம்

ஸமானய ச வைதேஹீம் ராகவேண மஹாத்மனா || 32

ஸுகீ பவ மஹாபாஹோ ப்ரீதா ஸ்யி தவ வானர |

ததோஃஹம் ஸாது ஸாத்வீதி ஸர்வபூதைஃ ப்ரஸம்ஸிதஃ ||

ததோஃந்ததரிஷ்டம் விபுலம் ப்லுஃதோஃஹம் கருடோ யதா |

சாயாமே நிக்ருஹீதா ச நச பஸ்யாமி கிஞ்சன || 34

ஸோஃஹம் விகதவேகஸ்து திரோ தஸ விலோகயன் |

நகிஞ்சித் தத்ர பஸ்யாமி யேன மேஃபஹ்ருதா கதிஃ || 35

ததோ மே புத்திருத்பன்னா கின்னம ககணே மம |

ஈத்ருஸோ விக்ன உத்பன்னோ ரூபம் யத்ர ந த்ருஸ்யதே ||

அதோ பாகேன மே த்ருஷ்டிஃ ஸோசதா பாதிதா மயா |

ததோஃத்ராஷ்ட மஹம் பீமாம் ராக்ஷஸீம் ஸலிலேஸயாம் ||

ப்ரஹஸ்ய ச மஹாநாத முக்தோஃஹம் பீமயா தயா |

அவஸ்தித் மஸம்ப்ரான்த மிதம் வாக்ய மஸோபனம் || 38

க்வாஃலிகந்தா மஹாகாய கூஃதிதாயா மமேப்ஸிதஃ |

பகூஃ ப்ரீணய மே தேஹம் சிர மாஹாரவர்ஜிதம் || 39

பாட மித்யேவதாம் வாணீம் ப்ரத்யக்ருஹ்ணா மஹம் ததஃ

- ஆஸ்யப்ரமாண ததிகம் தஸ்யாஃ காய மபூரயம் || 40
- தஸ்யாஸ்சாஃஸ்யம் மஹத்பீமம் வர்த்தீத மம பக்ஷணே
நச மாம் ஸாது புபுதே மமவா நிக்ருதம் க்ருதம் || 41
- ததோஹம் விபுலம் ஞுபம் ஸக்ஷிப்ய நிமிஷாந்தராத் |
தஸ்யா ஹ்ருதய மாதாய ப்ரபதாமி நபஃஸ்தலம் || 42
- ஸா விஸ்ருஷ்டபூஜா பீமா பபாத லவணம்பவலி |
மயா பர்வதஸங்காஸா நிக்ருத்த ஹ்ருதயா ஸதீ || 43
- ஸ்ருணேமி ககதானஞ்ச லித்தானம் சாரணேஃ ஸஹ |
ராக்ஷஸீ லிம்ஹிகா பீமா க்ஷிப்ரம் ஹநாமதா ஹதா || 44
- தாம் ஹத்வா புனரேவாஹம் க்ருத்யமாத்யயிகம்ஸ்மரன் |
கத்வாசாஹம் மஹாத்வானம் பஸ்யாமி நகமண்டிதம் || 45
- தக்ஷிணம் தீர முததேர் லங்கா யத்ர ச ஸா புரீ |
அஸ்தம் தினகரே யாதே ரக்ஷஸாம் நிலயம் புரம் || 46
- ப்ரவிஷ்டோஹ மவிஜ்ஞாதோ ரக்ஷோபிர் பீமவிக்ரமைஃ |
தத்ர ப்ரவிஸத ஸ்சாஃபி கல்பாந்தகனஸன்னிபா || 47
- அட்டஹாஸம் விமுஞ்சந்தீ நாரீகாஃப்யுத்திதா புரஃ |
ஜிகாம்ஸந்தீம் தத ஸ்தாந்து ஜ்வலதக்னிஸிரோருஹாம் ||
ஸவ்யமுஷ்டிப்ரஹாரேண பராஜித்ய ஸுபைரவாம் |
ப்ரதோஷகாலே ப்ரவிஸம் பீதயாஹம் த யோதிதஃ || 49
- அஹம் லங்காபுரீ வீர நிர்ஜிதா விக்ரமேண தே |
யஸ்மாத் தஸ்மா த்விஜேதாலி ஸர்வரக்ஷாம் ஸ்யஸேஷதஃ
தத்ராஹம் ஸர்வராத்ரந்து விசின்வன் ஜனகாத்மஜாம் |
ராவணாந்தஃ புரகதோ நசாஃபஸ்யம் ஸுமத்யமாம் || 51
- ததஃ லீதா மபஸ்யம்ஸ்து ராவணஸ்ய நிவேஸணே |
ஸோகஸாகர மாஸாத்ய ந பார முபலக்ஷயே || 53
- ஸோசதா ச மயா த்ருஷ்டம் ப்ராகாரேண ஸமாவ்ருதம் |

காஞ்சனேன விக்ருஷ்டேன க்ருஹோபவன முத்தமம் || 53

ஸ ப்ராகார மவப்லுத்ய பஸ்யாமி பஹுபாதபம் |

அஸோகவனிகாமத்யே ஸிம்ஸுபாபாதபோ மஹான் || 54

த மாருஹ்ய ச பஸ்யாமி காஞ்சனம் கதளிவனம் |

அதூரே ஸிம்ஸுபாவ்ருக்ஷாத் பஸ்யாமி வரவர்ணினீம் || 55

ஸ்யாமாம் கமலபத்ராக்ஷீ முபவாஸக்ருஸானனாம் |

ததேகவாஸஃ ஸம்வீதாம் ரஜோத்வஸ்தாபிரோருஹாம் || 56

ஸோகஸந்தாபதீநாங்கீம் லீதாம் பர்த்ருஹிதே ஸ்திதாம் |

ராக்ஷலீபிர் விருபாபிஃ க்ருராபி ரபிஸம்வ்ருதாம் || 57

மாம்ஸஸோணிதபக்ஷாபிர் வ்யாக்ரீபிர் ஹரிணீ மிவ |

ஸாமயா ராக்ஷலீமத்யே தர்ஜ்யமானு முஹூர்முஹூஃ ||

ஏகவேணீதரா தீனா பர்த்ருசிந்தாபராயணா |

பூமிஸய்யாவிவர்ணாங்கீ பத்மிநீவ ஹிமாகமே || 59

ராவணாத் வினிவ்ருத்தார்த்தா மர்தவ்யக்ருதநிஸ்சயா |

கதம்சின் ம்ருகஸாபாக்ஷீ தூர்ண மாஸாதிதா மயா || 60

தாம் த்ருஷ்ட்வா தாத்ருஸீம் நாரீம் ராமபத்னீம் யஸஸ்வி

[னீம் |

தத்ரைவ ஸிம்ஸுபாவ்ருக்ஷே பஸ்யன்னஹ மவஸ்திதஃ ||

ததோ ஹலஹலாஸப்தம் காஞ்சீ நூபுரமிஸ்ரிதம் |

ஸ்ருணோம் யதிககம்பீரம் ராவணஸ்ய நிவேஸனே || 62

ததோடஹம் பரமோத்விக்னஃ ஸ்வருபம் ப்ரதிஸம்ஹரன் |

அஹந்து ஸிம்ஸுபாவ்ருக்ஷே பக்ஷீவ கஹனே ஸ்திதஃ || 63

ததோ ராவணதாராஸ்ச ராவணஸ்ச மஹாபலஃ |

தம் தேஸம் ஸமநுப்ராப்தா யத்ர லீதாடபவத் ஸ்திதா || 64

தம் த்ருஷ்ட்வாடத வராரோஹா லீதா ரக்ஷாகணேஸ்வ

[ரம் |

ஸங்கு ச்யோரு ஸ்தனௌ பீனௌ பாஹுப்யாம் பரிரப்

[யச ||

வித்ரஸ்தாம் பரமோத்விக்னாம் வீக்ஷமானாம் ததஸ்ததஃ |
த்ராணம் கிஞ்சி தபஸ்யந்தீம் வேபமானாம் தபஸ்வினீம் ||

தா முவாச தஸகீவஃ லீதாம் பரமதுஃக்கிதாம் |

அவாக்கிராஃ ப்ரபதிதோ பஹுமன்யஸ்வ மா மிதி || 67

யதிசேத்வந்து தர்பான் மாம் நாடபிநந்தலி கர்விதே |

த்வௌ மாஸா வந்தரம் லீதே பாஸ்யாமி ருதிரம் தவ || 68

ஏதச்ருத்வா வசஸ்தஸ்ய ராவணஸ்ய துராத்மனஃ |

உவாச பரமக்ருத்தா லீதா வசன முத்தமம் || 69

ராக்ஷஸாதம ராமஸ்ய பார்யா மிதி தேஜஸஃ |

இக்ஷ்வாகுகுலநாதஸ்ய ஸ்துஷாந்த தஸராதஸ்ய ச || 70

அவாச்யம் வததோ ஜிஹ்வா கதம் ந பதிதா தவ |

கிஞ்சித் வீர்யம் தவாதூர்ய யோ மாம் பர்து ரஸந்நிதௌ ||

அபஹ்ருத்யாடகதஃ பாப தேனாத்ருஷ்டோ மஹாத்மனா

நத்வம் ராமஸ்ய ஸத்ருஸோ தாஸ்யேத்யஸ்ய ந யுஜ்யஸே

யஜ்ஞீயஃ ஸத்யவாதீ ச ரணஸ்லாகீ ச ராகவஃ |

ஜானக்யா பருஷம் வாக்ய மேவ முக்தோ தஸானனஃ || 73

ஜஜ்வால ஸஹஸா கோபாச் சிதாஸ்த இவ பாவகஃ |

விவ்ருத்ய நயனே க்ருரே முஷ்டி முத்யம்ய தக்ஷிணம் || 74

மைதிலீம் ஹந்து மாரப்தஃ ஸ்தரீபிர் ஹாஹாக்ருதம் ததா

ஸ்தரீணாம் மத்யாத் ஸமுத்பத்ய தஸ்ய பார்யா துராத்மநஃ

வரா மண்டோதரீ நாம தயா ஸ ப்ரதிஷேதிதஃ |

உக்தஸ்ச மதுராம் வாணீம் தயா ஸ மதனூர்திதஃ || 76

லீதயா தவ கிம் கார்யம் மஹேந்த்ர ஸமவிக்ரம |

தேவகந்தர்வ ஸன்யாபிர் யக்ஷகன்யாபி ரேவச || 77

ஸார்த்தம் ப்ரபோ ரம ஸ்வேஹ லீதயா கிம் கரிஷ்யஸி |
ததஸ்தாபிஃ ஸமேதாபிர் நாரீபிஃ ஸ மஹாபலஃ || 78

ப்ரஸாத்ய ஸஹஸா நீதோ பவனம் ஸ்வம் நிஸாசரஃ |
யாதே தஸ்மின் தஸகீவே ராக்ஷஸ்யோ விக்ருதானனாஃ ||
லீதாம் நிர்பர்த்தஸ்யாமாஸூர் வாக்யைஃ க்ருரைஃ ஸுதா
[ருணைஃ |

த்ருணவத் பாஷிதம் தாஸாம் கணயாமாஸ ஜானகீ || 80

காஜிதஞ்ச ததா தாஸாம் லீதாம் ப்ராப்ய நிரர்த்தகம் |
வ்ருதாகர்ஜி தநிஸ்சேஷ்டா ராக்ஷஸ்யஃ பிஸிதாஸனாஃ || 81

ராவனாய ஸஸம்ஸுஸ்தாஃ லீதாத்யவலிதம் மஹத் |
ததஸ்தாஃ ஸஹிதாஃ ஸர்வா விஹதாஸா நிருத்யமாஃ || 82

பரிக்ஷிப்ய ஸமந் தாத்தாம் நித்ராவஸ முபாகதாஃ |
தாஸுசைவ ப்ரஸுப்தாஸு லீதா பர்த்த்ருஹிதே ரதா ||

விலப்ய கருணம் தீனா ப்ரஸுஸோச ஸுதுஃக்கிதா |
தாஸாம் மத்பாத் ஸமுத்தாய த்ரிஜடாவாக்ய மப்ரவீத் || 84

ஆத்மானம் காததக்ஷிப்ரம் ந லீதா வினஸிஷ்யதி |
ஜனகஸ்யா஽஽த்மஜா ஸாத்வீ ஸ்ருஷா தஸரதஸ்ய ச || 85

ஸ்வப்னே ஹ்யத்ய மயா த்ருஷ்டோ தாருணே ரோம
[ஹர்ஷணைஃ |

ரக்ஷஸாஞ்ச வினாஸாய புர்து ரஸ்யா ஜயாய ச || 86
அலமஸமாத் பரித்ராதும் ராகவாத் ராக்ஷஸீகணம் |

அபியாசாம வைதேஹீ மேதத்தி மம ரோசதே || 87
யஸ்யாஹ்யேவம் விதஃ ஸ்வப்னே துஃக்கிதாயாஃ ப்ரத்ரு

[ஸ்யதே !
ஸா துஃக்கைர் விவிதைர் முக்தா ஸுக மாப்னேத்ய நுத்த

[மம் ||

ப்ரணிபாதப்ரஸன்னாஹி மைதிலீ ஜனகாத்மஜா |
 ததஃ ஸா ஹ்ரீமதீ பாலா பர்துர் விஜயஹர்ஷிதா || 89
 அவோசத் யதி தத்தத்யம் பவேயம் ஸரணம் ஹி வஃ |
 தாஞ்சாஹந்தா த்ருஸ்ம் த்ருஷ்ட்வா லீதாயாதாருணம்
 [தஸாம் ||

சிந்தயாமாஸ விக்ராந்தோ நச மே நிர்வ்ருதம் மனஃ |
 ஸம்பாஷணர்த்தஞ்ச யயா ஜானக்யா ஸ்சிந்திதா விதிஃ ||
 இக்ஷ்வாகூணம் ஹி வம்ஸஸ்து ததோ மம புரஸ்க்ருதஃ |
 ஸ்ருத்வாது கதிதாம் வாசம் ராஜர்ஷிகணபூஜிதாம் || 92

ப்ரத்யபாஷத மாம் தேவீ பாஷ்பைஃ பிஹிதீலாசனா |
 கஸத்வம் கேன கதம் சேஹ ப்ராப்தோ வானரபுங்கவ || 93
 காச ராமேண தே ப்ரீதி ஸ்தன்மே ஸம்ஸிது மர்ஹஸி |
 தஸ்யாஸ்தத் வசனம் ஸ்ருத்வா ஹ்யஹமப்யப்ருவம் வசஃ ||

தேவி ராமஸ்ய பர்து ஸ்தே ஸஹாயோ பீமவிக்ரமஃ |
 ஸுகீவோநாம விக்ராந்தோ வானரேந்த்ரோ மஹாபலஃ ||
 தஸ்யமாம் வித்தி ப்ருத்யம் த்வம் ஹநாமந்த மிஹா஽கதம்
 பர்த்ராஹம் ப்ரேஷிதஸ்துப்யம் ராமேணா஽க்லிஷ்டகர்மணா

இதஞ்ச புருஷவ்யாக்ரஃ ஸ்ரீமான் தாஸரதிஃ ஸ்வயம் |
 அங்குளீய மபிஜ்ஞான மதாத்துப்யம் யஸஸ்வினி || 97
 ததிச்சாமி த்வயா஽஽ஜ்ஞுப்தம் தேவி கிம் கரவாண்யஹம் |
 ராமலக்ஷ்மணயோஃ பார்ஸ்வம் நயாமித்வாம் கிமுத்தரம் ||

ஏதச்ருத்வா விதித்வா ச லீதா ஜனகநந்தினீ |
 ஆஹ ராவண முத்ஸாத்ய ராக்வா மாம் நயத்விதி || 99
 ப்ரணம்ய ஸிரஸா தேவீ மஹ மார்யா மரிந்திதாம் |
 ராகவஸ்ய மனோஹ்லாத மபிஜ்ஞான மயாசிஷம் || 100

அத மா மப்ரவீத் லீதா க்ருஹ்யதா மய முத்தமஃ |

மணியேன மஹாபாஹு ராமஸ்த்வாம் பஹுமன்யதே ||
 இத்யுக்த்வாது வராரோஹா மணிப்ரவர மத்புதம் |
 ப்ராயச்சத் பரமோத் விக்னா வாசா மாம் ஸந்திதஸ ஹ ||
 ததஸ்தஸ்யை ப்ரணம்யாஹம் ராஜபுத்ரயை ஸமாஹிதஃ |
 ப்ரதக்ஷிணம் பரிக்ராம மிஹாஹ்யுத் கதமானஸஃ || 103
 உக்தோஹம் புன ரே வேதம் நிஸ்சித்ய மனஸா தயா |
 ஹதுமன் மம வருத்தாந்தம் வக்து மர்ஹஸீ ராகவே || 104
 யதா ஸ்ருத்வைவ ந சிரா த்தா வுபௌ ராமலக்ஷ்மணௌ |
 ஸுகீவஸஹிதௌ வீரா வுபயாதாம் ததா குரு || 105
 யத்யன்யதா பவேததத் த்வௌ மாஸௌ ஜீவிதம் மம |
 நமாம் த்ரக்ஷயதி காசுத்ஸ்தோ ம்ரியேஸா ஹமனாதவத் ||
 தச்ருத்வா கருணம் வாக்யம் க்ரோதோ மா மப்யவர்த்தத |
 உத்தரஞ்ச மயா த்ருஷ்டம் கார்யஸேஷ மனந்தரம் || 107
 ததோஹ்வர்த்தத மே காய ஸ்ததா பர்வதஸன்னிபஃ |
 யுத்தகாங்க்ஷீ வனம் தச்ச விஸூயிது மாரபே || 108
 தத்பக்னம் வனஷண்ணந்து ப்ராந்த த்ரஸ்த ம்ருகத்விஜம் |
 ப்ரதிபுத்தா ரிக்ஷந்தே ராக்ஷஸ்யோ விக்ருதானனஃ || 109
 மாஞ்ச த்ருஷ்ட்வா வனே தஸ்மின் ஸமாகம்ய ததஸ்ததஃ |
 தாஃ ஸமப்யாகதாஃ க்ஷிப்ரம் ராவணாபாஹ்ச சக்ஷிரே || 110
 ராஜன் வன மிதம் துர்கம் தவ பக்னம் துராத்மனா |
 வானரேணஹ்ய விஜ்ஞாய தவ வீர்யம் மஹாபல || 111
 துர்புத் தஸ்தஸ்ய ராஜேந்த்ர தவ விப்ரியகாரிணஃ |
 வதமாஜ்ஞாபய க்ஷிப்ரம் யதாஹஸௌ விலயம் வ்ரஜேத் ||
 தச்ருத்வா ராக்ஷஸேந்த்ரேண விஸ்ருஷ்டா ப்ருஸாதூர்
 [ஜயாஃ |
 ராக்ஷஸாஃ கிங்கரா நாம ராவணஸ்ய மனோதுகாஃ || 113

தேஷா மஸீ திஸாஹஸ்ரம் ஸுலமுத்கரபாணிநாம் |
மயா தஸ்மின் மனோத்தேஸே பரிகேண நிஷுதிதம் || 114

தேஷாந்து ஹதஸேஷா யே தே கத்வா லகுவிக்ரமாஃ |
நிஹதஞ்ச மஹத்ஸையம் ராவனாயா஽஽ச சக்ஷிரே || 115
ததோமே புத்தி ருத்பன்னா சைத்யப்ராஸாத மாக்ரமம் |
தத்ரஸ்தான் ராக்ஷஸான் ஹத்வா ஸுதம் ஸ்தம்பேன வை

[புனஃ ||

லலாமபூதோ லங்காயாஃ ஸ வை வித்வம்ஸிதோ மயா |
ததஃ ப்ரஹஸ்தஸ்ய ஸுதம் ஜம்புமாலின மாதிராத் || 117

ராக்ஷஸைர் பஹுபிஃ ஸார்த்தம் கோரரூபைர் பயானகைஃ
த மஹம் பலஸம்பன்னம் ராக்ஷஸம் ரணகோவிதம் || 118

பரிகேணாதிகோரேண ஸுதயாமி ஸஹாநுகம் |
தச்ருத்வா ராக்ஷஸேந்த்ரஸ்து மந்த்ரிபுத்ரான் மஹாபலாந்
பதாதி பல ஸம்பன்னான் ப்ரேஷ்யாமாஸ ராவணஃ |

பரிகேணைவதான் ஸர்வான் நயாமி யமஸாதனம் || 119

மந்த்ரிபுத்ரான் ஹதாம்ச்ருத்வா ஸமரே லகுவிக்ரமான் |

பஞ்சஸேனாக்ரகாம் ச்ஞூரான் ப்ரேஷ்டயாமாஸ ராவணஃ ||

தா நஹம் ஸஹஸையான் வை ஸர்வா நேவா஽ப்யஸுத

[யம் |

ததஃ புனர் தஸகீவஃ புத்ர மக்ஷம் மஹாபலம் || 122

பஹுபீ ராக்ஷஸைஃ ஸார்த்தம் ப்ரேஷ்யாமாஸ ராவணஃ |

தந்து மண்டாதீபுத்ரம் குமாரம் ரணபண்டிதம் || 123

ஸஹஸா கம் ஸமுத்க்ராந்தம் பாதயோஸ்ச க்ருஹீதவான்

சர்மாலினம் ஸதகுணம் ப்ராமயித்வா வ்யபேஷயம் || 124

த மக்ஷ மாகதம் பக்னம் நிஸம்ய ஸ தஸானனஃ |

தத இந்த்ராஜிதம் நாம த்விதீயம் ராவணஃ ஸுதம் || 125

வ்யாதிதேஸ ஸுஸம்க்ருத்தோ பலினம் யுத்ததூர்மதம் |
 தச்சாட்ப்யஹம் பலம் ஸர்வம் தம் ச ராக்ஷஸபுங்கவம் ||
 நஷ்டௌஜஸம் ரணே க்ருத்வா பரம் ஹர்ஷ முபாகமம் |
 மஹதாட்பி மஹாபாஹுஃ ப்ரத்யயேன மஹாபலஃ || 127
 ப்ரேஷிதோ ராவணேணைவ ஸஹ வீரார் மதோத்கடைஃ |
 ஸோடவிஷஹ்யம் ஹிமாம் புத்வா ஸ்வபலஞ்சாவமர்திதம் ||
 ப்ராஹ்மேணாடஸ்த்ரேண ஸதுமாம் ப்ராபத்ஞ்சாடதி

[வேகிதஃ |

ரஜ்ஜுபிஸ்சாபிபத்னந்தி ததோ மாம் தத்ர ராக்ஷஸாஃ ||
 ராவணஸ்ய ஸமீபஞ்ச க்ருஹீத்வா மா முபானயன் |
 த்ருஷ்ட்வா ஸம்பாஷித ஸ்சாஹம் ராவணேன துராத்த்மனா ||
 ப்ருஷ்டஸ்ச லங்காகமனம் ராக்ஷஸானஞ்ச தம் வதம் |
 தத்ஸர்வஞ்ச மயா தத்ர லீதார்த்த மிதி ஜல்பிதம் || 131
 அஸ்யாஹம் தர்ஸனாகாங்குநீ ப்ராப்த ஸ்த்வத்பவனம்

[விபோ |

மாருத ஸ்யௌரஸஃ புத்ரோ வானரோ ஹநுமா நஹம் ||
 ராமதூதஞ்ச மாம் வித்தி ஸுகீவஸசிவம் கபிம் |
 ஸோஹம் தூத்யேன ராமஸ்ய த்வத்ஸகாஸ மிஹாகதஃ |
 ஸுகீவஸ்ச மஹாதேஜாஃ ஸ த்வாம் குஸல மப்ரவீத் |
 தர்மார்த்தகாமஸஹிதம் ஹிதம் பத்ய முவாச ச || 134
 வஸதோ ருஸ்யமுகே மே பர்வதே விபுலத்ருமே |
 ராகுவோ ரணவிக்ராந்தோ மித்ரத்வம் ஸமுபாகதஃ || 135
 தேன மே கதிதம் ராஜ்ஞா பார்யா மே ரக்ஷஸா ஹ்ருதா |
 தத்ர ஸாஹாய்ய மஸ்மாகம் கார்யம் ஸர்வாத்மனாத்வயா ||
 மயா ச கதிதம் தஸ்மை வாலினஸ்ச வதம் ப்ரதி |
 தத்ர ஸாஹாய்யஹேதோர்மே ஸமயம் கர்து மர்ஹஸீ ||

வாலின ஹ்ருதராஜ்யேன ஸுகீவேண மஹாப்ரபு |
 சக்ரேக்னிஸாக்ஷிகம் ஸக்யம் ராகவஃ ஸஹஸக்ஷமணஃ || 138
 தேன வாலின முத்பாட்ய ஸரேணேகேன ஸம்யுகே |
 வானராணாம் மஹாராஜஃ க்ருதஃ ஸ ப்லவதாம் ப்ரபு || 139
 தஸ்ய ஸாஹாப்ய மஸ்மாபிஃ கார்யம் ஸர்வாத்மனா த்விஹ |
 தேன ப்ரஸ்தாபித ஸ்துப்யம் ஸமீப மிஹ தர்மதஃ || 140
 க்ஷிப்ர மானீயதாம் வீதா தீயதாம் ராகவாய ச |
 யாவன்ன ஹரயோ வீரா விதமந்தி பலம் தவ || 141
 வானராணாம் ப்ரபாவோ ஹி ந கேன விதிதஃ புரா |
 தேவதானாம் ஸகாஸஞ்ச யே கச்சந்தி நிமந்த்ரிதாஃ || 142
 இதி வானராஜஸ்த்வா மாஹே த்யபிஹிதோ மயா |
 மா மைக்ஷத ததஃ க்ருத்த ஸ்சக்ஷுஷா ப்ரதஹன்னிவ ||
 தேன வத்யோஹ மாஜ்ஞப்தோ ரக்ஷஸா ரௌத்ரகர்மனா |
 மத்ப்ரபாவ மவிஜ்ஞாய ராவணேன துராத்மனா || 144
 ததோ விபீஷணே நாம தஸ்ய ப்ராதா மஹாமதிஃ |
 தேன ராக்ஷஸராஜோஸௌ யாசிதோ மம காரணாத் || 145
 நைவம் ராக்ஷஸஸார்தூல த்யஜ்யதா மேஷ நிஸ்சயஃ |
 ராஜஸாஸ்த்ரவ்யபேதோ ஹி மார்க்கக்ஸம்ஸேவ்யதே த்வயா
 தூதவத்யான த்ருஷ்டாஹி ராஜஸாஸ்த்ரேஷு ராக்ஷஸ |
 தூதேன வதிதவ்யஞ்ச யதார்த்தம் ஹி தவாதினா || 147
 ஸுமஹ த்யபராதேபி தூதஸ்யாதுலவிக்ரம |
 விபுபகரணம் த்ருஷ்டம் ந வதோஸ்தீதி ஸாஸ்த்ரதஃ || 148
 விபீஷணே நைவ முக்தோ ராவணஃ ஸந்திதேஸு தான் |
 ராக்ஷஸா நேதேதவாஸ்ய லாங்கூலம் தஹ்யதா மிதி || 149
 தத ஸ்தஸ்ய வசஃஸ்ருத்வா மம புச்சம் ஸமந்ததஃ |
 வேஷ்டிதம் ஸணவல்கைஸ்ச ஜீர்ணஃ கார்பாஸைஜஃ படைஃ

ராசுஸாஃலித்தஸன்னாஹாஸ்தத்தஸ்தேசண்டவிக்ரமாஃ
 ததாதஹ்யந்தமேபுச்சம்நிக்னந்தஃகாஷ்டமுஷ்டிபிஃ ||
 பத்தஸ்யபஹுபிஃபாஸார்யந்த்ரிதஸ்யசராசுஸைஃ |
 ததஸ்தேராசுஸாஃஸூராபத்தம்மாமக்ளிஸம்வ்ருதம் ||
 அகோஷயன்ராஜமார்க்கேநகரத்வாரமாகதாஃ |

ததோ஽ஹம்ஸுமஹத்ரூபம்ஸம்கூழிப்யபுனராத்மனஃ ||
 விமோசயித்வாதம்பந்தம்ப்ரக்ருதிஸ்தஃஸ்திதஃபுனஃ |
 ஆயஸம்பரிகம்க்ருஹ்யதானிரசுஷாம்ஸ்யஸுதயம் || 154
 ததஸ்தன்நகரத்வாரம்வேகேனாஸ்ப்லுதவாநஹம் |

புச்சேனசப்ரதீப்தேனதாம்புரீம்ஸாட்டகோபுராம் ||
 தஹாம்யஹமஸம்ப்ராந்தோயுகாந்தாக்னிரிவப்ரஜாஃ |
 வினஷ்டாஜானகீவ்யக்தம்நஹ்யதக்தஃப்ரத்ருஸ்யதே ||
 லங்காயாம்கஸ்சிதுத்தேஸஃஸர்வாபஸ்மீக்ருதாபுரீ |
 தஹதாசமயாலங்காம்தக்தாலீதாநஸம்ஸயஃ || 157

ராமஸ்யஹிமஹத்கார்யம்மீயதம்விததீக்ருதம் |
 இதிஸோகஸமாவிஷ்டஸ்சிந்தாமஹமுபாகதஃ || 158

அதா஽ஹம்வாசமஸ்ரௌஷம்சாரணாஹம்ஸூபாசுராம் |
 ஜானகீநசதக்தேதிவிஸ்மயோதந்தபாஷிதாம் || 159
 ததோமேபுத்திருத்பன்னாஸ்ருத்வாதாமத்புதாம்கிரம்
 அதக்தாஜானகீத்யேவம்நிமித்தைஸ்சோபலக்ஷிதா || 160

தீப்யமானேதுலாங்குலேநமாம்தஹதிபாவகஃ |
 ஹ்ருதயஞ்சப்ரஹ்ருஷ்டம்மேவாதாஃஸூரபிகந்தினஃ ||
 தைந்நிமித்தைஸ்சத்ருஷ்டார்த்தைஃகாரணைஸ்சமஹா
 [சூணைஃ |

ருஷிவாக்யைஸ்சலித்தார்த்தைரபவம்ஹ்ருஷ்டமானஸஃ
 புனர்த்ருஷ்ட்வாசவைதேஹீம்விஸ்ருஷ்டஸ்சதயாபுனஃ

ததஃ பர்வத மாஸாத்ய தத்ராடரிஷ்ட மஹம் புனஃ || 163
 ப்ரதிபல்வன மாரேபே யுஷ்மத்தர்ஸனகாங்க்ஷயா |
 ததஃ பவனசந்த்ரர்க்கஃ லித்த கந்தர்வ ஸேவிதம் || 164
 பந்தான மஹ மாக்ரம்ய பவதோ த்ருஷ்டவா நிஹ |
 ராகவஸ்ய ப்ரபாவேன பவதாம் சைவ தேஜஸா || 165
 ஸுக்ரீவஸ்ய ச கார்யார்த்தம் மயா ஸர்வ மனுஷ்டிதம் |
 ஏதத் ஸர்வம் மயா தத்ர யதாவ துபபாதிதம் || 166
 அத்ரயன்ன க்ருதம் ஸேஷம் தத்ஸர்வம் க்ரியதாமிதி ||
 ஐம்பத்தெட்டாவது ஸர்க்கம் முற்றிற்று.

ஐம்பத்தொன்பதாவது ஸர்க்கம்

ஏத தாக்யாய தத்ஸர்வம் ஹநுமான் மாருதாத்மஜஃ |
 பூயஃ ஸமுபசக்ராம வசனம் வக்து முத்தரம் || 1
 ஸபலோ ராகவோத்யோகஃ ஸுக்ரீவஸ்ய ச னம்ப்ரமஃ |
 ஸீல மாஸாத்ய லீதாயா மம ச ப்ரவணம் மனஃ || 2
 தபஸா தாரயேல் லோகான் க்ருத்தோ வா நிர்தஹே தபி |
 ஸர்வதாஃதிப்ரவ்ருத்தோஃஸௌ ராவணோ ராக்ஷஸாதிபஃ ||
 தஸ்யதாம் ஸ்ப்ருஸதோ காத்ரம் தபஸா ந விஸூசிதம் |
 நத தக்னிஸூரிகா குர்யாத் ஸம்ஸ்ப்ருஷ்டா பாணிநா ஸதீ || 4
 ஜனகஸ்யாஃ த்மஜா குர்யாத் யதக்ரோத கலுஷீக்ருதா |
 ஜாம்பவத் ப்ரமுகான் ஸர்வா நநுஜ்ஞாப்ய மஹாஹரீன் || 5
 அஸ்மின்னேவம் கதே கார்யே பவதாம் ச நிஃவதிதே |
 ந்யாய்யம் ஸ்ம ஸஹ வைதஹ்யா த்ரஷ்டும்தௌ பார்த்தி
 [வாத்மஜௌ ||
 அஹ மேகோஃபி பர்யாப்தஃ ஸராக்ஷஸகணாம் புரீம் |
 தாம் லங்காம் தரஸா ஹந்தும் ராவணஞ்ச மஹாபலம் || 7

கிம் புனஃ ஸஹிதோ வீரார் பலவத்பிஃ க்ருதாத்மபிஃ |
 க்ருதாஸ்தரைஃ ப்லவகைஃஸூரைர் பவத்பிர் விஜயைஷிபிஃ
 அஹந்து ராவணம் யுத்தே ஸஸைன்யம் ஸ புரஸ்ஸரம் |
 ஸஹபுத்ரம் வதிஷ்யாமி ஸஹோதரயதம் யுதி || [ததா |
 ப்ராஹ்ம மைந்த்ரஞ்ச ரௌத்ரஞ்ச வாயவ்யம் வாருணம்
 யதி ஸக்ரஜிதோடஸ்த்ராணி தூர்நிரீக்ஷாணி ஸம்யுகே || 10
 தான்யஹம் விதமிஷ்யாமி நிஹநிஷ்யாமி ராக்ஷஸான் |
 பவதா மப்யதுஜ்ஞாதோ விக்ரமோ மே ருணத்திதம் || 11
 மயாததுலா விஸ்ருஷ்டாஹி ஸைலவ்ருஷ்டிர் நிரந்தரா |
 தேவா நபி ரணே ஹன்யாத் கிம் புனஸ்தான் நிஸாசரான் ||
 ஸாகரோட்ப்யதியாத் வேலாம் மந்தரஃ ப்ரசலே தபி |
 ந ஜாம்பவந்தம் ஸமரே கம்பயே தரிவாஹினீ || 13
 ஸர்வராக்ஷஸஸங்கானாம் ராக்ஷஸா யே ச பூர்வகாஃ |
 அல மேகோ விஸூராய வீரோ வாலிஸுதஃ கபிஃ || 14
 பனஸ ஸ்யோருவகேன நீலஸ்ய ச மஹாத்மனஃ |
 மந்தரோடபயவஸீர்யத கிம் புனர் யுதி ராக்ஷஸாஃ || 15
 ஸதேவாஸுரயக்ஷேஷு கந்தர்வோரகபக்ஷிஷு |
 மைந்தஸ்ய ப்ரதியோத்தாரம் ஸம்ஸதத் விவிதஸ்ய வா ||
 அஸ்விபுத்ரௌ மஹாபாகா வேதௌ ப்லவகஸத்தமௌ |
 ஏதயோஃ ப்ரதியோத்தாரம் ந பஸ்யாமி ரணஜிரே || 17
 பிதாமஹவரோத்ஸகாத் பரமம் தர்ப்ப மாஸ்திதௌ |
 அம்ருதப்ராஸிரிண வேதௌ ஸர்வவானரஸத்தமௌ || 18
 அஸ்வினௌன் மானௌர்த்தம் ஹி ஸர்வலோகபிதாமஹஃ |
 ஸர்வாவத்யத்வ மதுல மனயோர் தத்தவான் புரா || 19
 வரோத்ஸகேன மத்தௌ ச ப்ரமத்ய மஹதீம் சமும் |
 ஸுராணா மம்ருதம் வீரௌ பீதவந்தௌ ப்லவங்கமௌ ||

- ஏதா வேவ ஹி ஸம்க்ருத்தௌ ஸவாஜிரதகுஞ்ஜராம் |
 லங்காம் நாஸயி தும் ஸக்தௌ ஸர்வே திஷ்டந்து வானராஃ
 மயைவ நிஹதா லங்கா தக்தா பஸ்மீக்ருதா புனஃ |
 ராஜமார்கேஷு ஸர்வத்ர நாம விஸ்ராவிதம் மயா || 22
 ஜய த்யதிபலோ ராமோ லக்ஷ்மணஸ்ச மஹாபலஃ |
 ராஜா ஜயதி ஸுகீர்வோ ராகவேணா஽பிபாலிதஃ || 23
 அஹம் கோஸலராஜஸ்ய தாஸஃ பவனஸம்பவஃ |
 ஹநுமா நிதி ஸர்வத்ர நாம விஸ்ராவிதம் மயா || 4
 அஸோகவனிகாமத்யே ராவணஸ்ய தூராத்மனஃ |
 அதஸ்தாச் சிம்ஸுபாவ்ருக்ஷே ஸாத்வீ கருண மாஸ்திதா ||
 ராக்ஷஸீபிஃ பரிவ்ருதா ஸோகஸந்தாபகர்ஸரிதா |
 மேகலேகாபரிவ்ருதா சந்த்ரலேகைவ நிஷ்ப்ரபா || 26
 அசிந்தபந்தீ வைதஹீ ராவணம் பலதர்ப்பிதம் |
 பதிவ்ரதா ச ஸுஸ்ரோணீ அவஷ்டப்தா ச ஜானகீ || 27
 அநரக்தாஹி வைதஹீ ராமம் ஸர்வாத்மனா ஸுபா |
 அனன்யசிந்தா ராமே ச பெளலோமீவ புரந்தரே || 8
 ததேக வாஸஃஸம்வீதா ரஜோத்வஸ்தா ததைவச |
 ஸோகஸந்தாபதினாங்கீ லீதா பர்த்ருஹிதே ரதா || 9
 ஸா மயா ராக்ஷஸீமத்யே தர்ஜயமானா முஹூர்முஹூஃ |
 ராக்ஷஸீபிர் விருபாபிர் த்ருஷ்டா ஹி ப்ரமதாவனே || 30
 ஏகவேணீதரா தீனா பர்த்ரு சிந்தாபராயணா |
 அதஸ்யயா விவர்ணாங்கீ பத்மினீவ ஹிமரகமே || 31
 ராவணாத் வினிவ்ருத்தார்த்தா மர்த்தவ்யக்ருகநிஸ்சயா |
 கதம்சின் ம்ருகஸாபாக்ஷீ விஸ்வாஸ முபபாதிதா || 32
 ததஃ ஸம்பாஷிதா சைவ ஸர்வ மர்த்தஞ்ச தர்ஸரிதா |
 ராம ஸுகீர்வ ஸக்யஞ்ச ஸ்ருத்வா ப்ரீதி முபாகதா || 33

நியதஃ ஸமுதாசாரோ பக்திர் பர்தரி சோத்தமா |
யன்னஹந்தி தஸகீவம் ஸ மஹாத்மா க்ருதாகஸம் || 34
நிமித்தமாத்ரம் ராமஸ்து வதே தஸ்ய பவிஷ்யதி |
ஸா ப்ரக்ருத்யைவ தன்வங்கீ தத்வியோகாச்ச கர்ஸிதா || 35
ப்ரதிபத்பாடஸீலஸ்ய வித்யேவ தநுதாம் கதா |
ஏவ மாஸ்தே மஹாபாகா லீதா ஸோகபராயணா || 36
யதத்ர ப்ரதிகர்த்தவ்யம் தத்ஸர்வ முபபாத்யதாம் ||
ஐம்பத்தொன்பதாவது ஸர்க்கம் முற்றிற்று.

அறுபதாவது ஸர்க்கம்

தஸ்ய தத் வசனம் ஸ்ருத்வா வாலிஸுனு ரபாஷத |
அயுக்தம் து வினா தேவீம் த்ருஷ்டவத்பிர்ஸ வானராஃ || 1
ஸமீபம் கந்து மஸ்மாபீ ராகவஸ்ய மஹாத்மனஃ |
த்ருஷ்டா தேவீ நசா஽஽னீதா இதி தத்ர நிவேதனம் || 2
அயுக்த மிவ பஸ்யாமி பவத்பிஃ க்யாதவிக்ரமைஃ |
நஹினஃ ப்லவனே கஸ்சின்னாபிகஸ்சித் பராக்ரமே || 3
துல்யஃ ஸாமரதைத்யேஷு லோகேஷு ஹரிஸத்தமாஃ |
தேஷ்வேவம் ஹதவீரேஷு ராக்ஷஸேஷு ஹநாமதா || 4
கிமன்யதத்ர கர்த்தவ்யம் க்ருஹீத்வா யாம ஜானகீம் |
த மேவம் க்ருதஸங்கல்பம் ஜாம்பவான் ஹரிஸத்தமஃ || 5
உவாச பரமப்ரீதோ வாக்ய மர்த்தவ தர்த்தவித் ||

நா தாவஃதஷா மதி ரக்ஷமாஃனோ, யதாபவான்பஸ்யதி
ராஜபுத்ர | யதா து ராமஸ்ய மதிர் நிவிஷ்டா, ததா பவான்
பஸ்யது காயஸித்திம் ||

அறுபதாவது ஸர்க்கம் முற்றிற்று.

அறுபத்தோருவது ஸர்க்கம்

- ததோ ஜாம்பவதோ வாக்ய மக்ருஹ்ணந்த வனௌகஸஃ |
 அங்கதப்ரமுகா வீரா ஹதுமாம்ஸ்ச மஹாகபிஃ || 1
- ப்ரீதிமந்த ஸ்ததஃ ஸர்வே வாயுபுத்ரபுரஃஸராஃ |
 மஹேந்த்ராத்ரிம் பரித்யஜ்ய புப்லுவுஃ ப்லவகர்ஷபாஃ || 2
- மேருமந்தரஸங்காஸா மத்தா இவ மஹாகஜாஃ |
 சாதயந்த இவா஽காஸம் மஹாகாயா மஹாபலாஃ || 3
- ஸபாஜ்யமானம் பூதைஸ்த மாத்மவந்தம் மஹாபலம் |
 ஹதுமந்தம் மஹாவேகம் நஹந்த இவ த்ருஷ்டிபிஃ || 4
- ராகவேசாத்ரத்த நிர்வ்ருத்திம் க்ர்துஞ்ச பரமம் யஸஃ |
 ஸமாதாய ஸம்ருத்தார்த்தாஃ க்ரமஸித்திபி ருன்னதாஃ || 5
- ப்ரியாக்யானேன்முகாஃ ஸர்வே ஸர்வே யுத்தாபினந்தினஃ |
 ஸர்வே ராமப்ரதீகாரே நிர்ஸிதார்த்தா மனஸ்வினஃ || 6
- ப்லவமாணஃ க மாப்லுத்ப ததஸ்தே கானௌகஸஃ |
 நந்தனோபம மாஸேதுர் வனம் த்ருமலதாயுதம் || 7
- யத்தன் மதுவனம் நாம ஸுகீர்வஸ்யா஽பிரக்ஷிதம் |
 அத்ருஷ்யம் ஸர்வபூதானாம் ஸர்வபூதமனோஹரம் || 8
- யத்ரக்ஷதி மஹாவீர்யஃ ஸதா ததிமுகஃ கபிஃ |
 மாதுலஃ கபிமுக்யஸ்ய ஸுகீர்வஸ்ய மஹாத்மனஃ || 9
- தே த த்வன முபாகம்ய பபூவுஃ பரமோத்கடாஃ |
 வானரா வானரீரந்த்ரஸ்ய மனஃகாந்ததமம் மஹத் || 10
- ததஸ்தே வானரா ஹ்ருஷ்டா த்ருஷ்ட்வா மதுவனம்
 குமார மப்யபாசந்த மதுனி மதுபிங்களாஃ || [மஹத் |
 ததஃ குமாரஸ்தான் வ்ருத்தான் ஜாம்பவத் ப்ரமுகான்
 [கபீன் |
- அனுமான்ய ததௌ தேஷாம் நிஸர்க்கம் மதுபக்ஷணே || 12

ததஸ்சாடிநமதாஃ ஸர்வே ஸம்ப்ரஹ்ருஷ்டா வனௌகஸஃ |
முதிதாஃ ப்ரேரிதாஸ்சாடி ப்ரவ்ருத்யந்தா பவம் ஸ்ததஃ ||

காயந்தி கேசித் ப்ரணயந்தி கேசின், ந்ருத்யந்தி கேசித்
ப்ரஹஸந்தி கேசித் | பதந்தி கேசித் விசரந்தி கேசித், ப்ல
வந்தி கேசித் ப்ரலபந்தி கேசித் || 14

பரஸ்பரம் கேசி துபாஸ்யந்தே, பரஸ்பரம் கேசி
துபாக்ரமந்தி | பரஸ்பரம் கேசி துபப்ருவந்தே, பரஸ்பரம்
கேசி துபாரமந்தே || 15

த்ருமா த்ருமம் கேசி தபித்ரவந்தே, கூபிதௌ நகா
க்ரான் நிபதந்தி கேசித் | மஹீதலாத் கேசி துதீர்ணவேகா,
மஹாத்ருமாக்ரான் யபிஸம்பதந்தி || 16

காயந்த மன்யஃ ப்ரஹஸன்னுபைதி, ஹஸந்த மன்யஃ
ப்ரஹஸன்னுபைதி | ருதந்த மன்யஃ ப்ரணுதன்னுபைதி,
ருதந்த மன்யஃ ப்ரணதன்னுபைதி || 17

ஸமாகுலம் தத் கபிஸைய மாலீந், மதுப்ரபானேத்
கடஸத்வசேஷ்டம் | நசாட்த்ரகஸ்சின்ன பபூவ மத்தோ, ந
சாட்த்ரகஸ்சின்ன பபூவ த்ருப்தஃ || 18

ததோ நந்தத் பரிபக்ஷயமாணம், த்ருமாம் ஸ்ச வித்
வம்வலிதபத்ரபுஷ்பான் | ஸமீக்ஷய கோபாத் ததிவக்த்ர
நாமா, நிவாரயாமாஸ கபிஃ கபீம் ஸ்தான் || 19

ஸதைஃ ப்ரவ்ருத்தைஃ பரிபர்தஸ்ய மானே, வனஸ்ய
கோப்தா ஹரிவீரவ்ருத்தஃ | சகார பூயோ மதிமுக்ரதேஜா
வனஸ்ய ரக்ஷாம் ப்ரதி வானரேப்யஃ || 20

உவாச காம் ஸ்சித் ப்ருஷாணி த்ருஷ்ட, மஸக்த மன்
யாம்ஸ்ச தலைர் ஜகான | ஸமீத்யகைஸ்சித் கலஹம் சகார,
ததைவ ஸாம்னோபஜகாம காம்ஸித் || 21

ஸதைர்மதாத் ஸம்பரிவார்ய வாக்யைர், பலாச்சதேன
ப்ரதிவார்யமாணை | ப்ரதர்ஷித ஸ்த்யக்தபயை ஸமேத்ய,
ப்ரக்ருஷ்யதே சாட்ப்யனவேக்ஷ்ய தோஷம் || 22

நகைஸ்துதந்தோ தஸுணைர் தஸுந்த, ஸ்தலைர்ச பா
தைர்ச ஸமாபயந்தஃ | மதாத் கபிம் தம் கபயஃ ஸமக்ரா,
மஹாவனம் நிர்விஷ்யம் ச சக்ருஃ || 23

அறுபத்தோராவது ஸர்க்கம் முற்றிற்று.

அறுபத்திரண்டாவது ஸர்க்கம்

தா நுவாச ஹரிஸ்ரேஷ்டோ ஹநுமான் வானரர்ஷபஃ |

அவ்யக்ரமனஸோ யூயம் மது ஸேவத வானராஃ || 1

அஹ மாவாரயிஷ்யாமி யுஷ்மாகம் பரிபந்தினஃ |

ஸ்ருத்வா ஹநுமதோ வாக்யம் ஹரீணாம் ப்ரவரோடங்கதஃ ||

ப்ரத்யுவாச ப்ரஸன்னாத்மா பிபந்து ஹரயோ மது |

அவஸ்யம் க்ருதகார்யஸ்ய வாக்யம் ஹநுமதோ மயா || 3

அகார்ய மபி கர்தவ்யம் கி மங்க புன ரீத்ருஸம் |

அங்கதஸ்ய முகாச் சருத்வா வசனம் வானரர்ஷபாஃ || 4

ஸாது ஸாத்விதி ஸம்ஹ்ருஷ்டா வானராஃ ப்ரத்யபூஜயன் |

பூஜயித்வாதங்கதம் ஸர்வே வானரா வானரர்ஷபம் || 5

ஜக்முர் மதுவனம் யத்ர நதீவேகா இவ த்ருமம் |

தே ப்ரவிஷ்டா மதுவனம் பாலா நாக்ரம்ய வீர்யதஃ || 6

அதிஸர்காச்ச படவோ த்ருஷ்ட்வா ஸ்ருத்வா ச மைதிலீம்

பபுஃ ஸர்வே மது ததா ரஸவத் பல மாததுஃ || 7

உத்பத்ய ச ததஃ ஸர்வே வனபாலான் ஸமாகதான் |

தாடயந்தி ஸம ஸதஸஃ ஸக்தான் மதுவனே ததா || 8

மதுனி த்ரணமாத்ராணி பாஹுபிஃ பரிக்ருஹ்ய தே |

- பிபந்தி ஸஹிதாஃ ஸர்வே நிக்னந்தி ஸ்ம ததா பரே || 9
 கேசித் பீத்வாத்பவித்யந்தி மதுனி மதுபிங்களாஃ |
 மதுச்சிஷ்டேன கேசிச்ச ஜக்து ரன்யோன்ய முத்கடாஃ ||
 அபரே வ்ருக்ஷமுலே து ஸாகாம் க்ருஹ்ய வ்யவஸ்திதாஃ |
 அத்யர்த்தஞ்ச மதக்லாஹை பர்ணான்யாஸ்தீர்ய ஸேரதே ||
 உன்மத்தபூதாஃ ப்லவகா மதுமத்தாஸ்ச ஹ்ருஷ்டவத் |
 க்ஷிபந்தி ச ததாதன்யோன்யம் ஸ்கலந்தி ச ததா பரே || 12
 கேசித் க்ஷவேளாம் ப்ரகூர்வந்தி கேசித் கூஜந்தி ஹ்ருஷ்ட
 [வத் |
 ஹரயோ மதுனா மத்தாஃ கேசித் ஸப்தா மஹீதலே || 13
 க்ருத்வா கேசித் தஸந்த்யன்யே கேசித் குர்வந்தி சேதரத் |
 க்ருத்வாகேசித் வதந்த்யன்யே கேசித் புத்யந்தி சேதரத் ||
 பேத்ப்யத்ர மதுபாலாஸ்யுஃ ப்ரேஷ்யா ததிமுகஸ்ய து |
 தே஽பிதைர் வானரைர் பீமைஃ ப்ரதிஷித்தா திஸோ கதாஃ ||
 ஜாதபிஸ்து ப்ரக்ருஷ்டாஸ்ச தேவமார்க்கம் ப்ரதர்ஸிதாஃ |
 அப்ருவன் பரமோத்விக்னா கத்வா ததிமுகம் வசஃ || 16
 ஹநாமதா தத்தவரைர் ஹதம் மதுவனம் பலாத் |
 நயஞ்ச ஜாதபிஃ க்ருஷ்டா தேவமார்க்கஞ்ச தர்ஸிதாஃ || 17
 ததோ ததிமுகஃ க்ருத்தேதா வனப ஸ்தத்ர வானாஃ |
 ஹதம் மதுவனம் ஸ்ருத்வா ஸாந்த்வயா மாஸதான் ஹரீன் ||
 இஹா஽கச்சத கச்சாமோ வானரான் பலதர்பிதான் |
 ப்லேன வாரயிஷ்யாமோ மது பக்ஷயதோ வயம் || 19
 ஸ்ருத்வா ததிமுக ஸ்யேதம் வசனம் வானார்ஷபாஃ |
 புனர் வீரா மதுவனம் தேனைவ ஸஹஸா யயுஃ || 20
 மத்யே சைஷாம் ததிமுகஃ ப்ரக்ருஹ்ய தரஸா தரும் |
 ஸமப்யதாவ த்வேகேன தேச ஸர்வே ப்லவங்கமாஃ || 21

தே ஸிலாஃ பாதபாம் ஸ்சாடபி பர்வதாம் ஸ்சாடபி வானராஃ
 க்ருஹீத்வா டப்யகமன் க்ருத்தா யத்ரதே கபிகுஞ்ஜராஃ || 22
 தே ஸ்வாமி வசனம் வீரா ஹ்ருதயேஷ்வவஸஜ்ய தத் |
 த்வரயா ஹ்யப்யதாவந்த ஸாலதாலஸிலாயுதாஃ || 23
 வ்ருக்ஷஸ்தாம்ஸ்ச தலஸ்தாம்ஸ்ச வானரான் பலதர்பிதான் |
 அப்யக்ராமம் ஸ்ததோ வீராஃ பாலாஸ் தத்ர ஸஹஸ்ரஸாஃ ||
 அத த்ருஷ்ட்வா ததிமுகம் க்ருத்தம் வானரபுங்கவாஃ |
 அப்யதாவந்த வேகேன ஹநுமத் ப்ரமுகாஸ் ததா || 25
 தம் ஸவ்ருக்ஷம் மஹாபாஹு மாபதந்தம் மஹாபலம் |
 ஆர்யகம் ப்ராஹரத் தத்ர பாஹுப்யாம் குபிதோதங்கதஃ ||
 மதாந்தஸ்ச நவேதைன மார்யகோதயம் மமேதி ஸஃ |
 அதைனம் நிஷ்பிபேஷா ட்ஸா வேகவத் வஸுதாதலே || 27
 ஸ பக்னபாஹுருபுஜோ விஹ்வலஃ ஸோணிதோக்ஷிதஃ |
 முமோஹ ஸஹஸா வீரோ முஹூர்த்தம் கபிகுஞ்ஜராஃ ||
 ஸ ஸமாஸ்வாஸ்ய ஸஹஸா ஸம்க்ருத்தோ ராஜமாதலஃ |
 வானரான் வாரயர்மாஸ தண்டேன மதுமோஹிதான் || 29
 ஸ கதம்சித் விமுக்தஸ்தைத்ர வானரைர் வானரர்ஷபஃ |
 உவாசை காந்தமாஸ்ரித்ய ப்ருத்யான் ஸ்வான் ஸமுபாக
 [தான் ||
 ஏதே திஷ்டந்து கச்சாமோ பர்த்தானோ யத்ர வானராஃ |
 ஸுகீவோ விபுலகீவஃ ஸஹ ராமேண திஷ்ட்டதி || 31
 ஸர்வம் சைவாடங்கதே தோஷம் ஸ்ராவயிஷ்யாமி பார்திவே
 அமர்ஜி வசனம் ஸ்ருத்வா காதயிஷ்யதி வானரான் || 32
 இஷ்டம் மதுவனம் ஹ்யேதத் ஸுகீவஸ்ய மஹாத்மனஃ |
 பித்ருபைதாமஹம் திவ்யம் தேவை ரபி துராஸதம் || 33
 ஸ வானரா நிமான் ஸர்வான் மதுலுப்தான் கதாயுஷஃ |

காதயிஷ்யதி தண்டேன ஸுகீவஃ ஸஸுஹ்ருஜ்ஜனன் ||
 வத்யாஹ்யேதே தூராத்மாஜை ந்ருபாஜ்ஞா பரிபாவினஃ |
 அமர்ஷ ப்ரபவோ ரோஷஃ ஸபலோ ஜை பவிஷ்யதி || 35
 ஏவ முக்த்வா ததிமுகோ வனபாலான் மஹாபலஃ |
 ஜகாம ஸஹ ஸோத்பத்ய வனபாலஃ ஸமன்விதஃ || 36
 நிமேஷாந்தரமாத்ரேண ஸ ஹி ப்ராப்தோ வனூலயஃ |
 ஸஹஸ்ராம்ஸுஸுதோதீமான் ஸுகீவோ யத்ர வானரஃ ||
 ராமம் ச லக்ஷ்மணம் சைவ த்ருஷ்ட்வா ஸுகீவ மேவ ச |
 ஸமப்ரதிஷ்டாம் ஜகதீ மாகாஸான் நிபபாத ஹ || 38
 ஸன்னிபத்ய மஹாவீர்யஃ ஸர்வை ஸ்தைதஃ பரிவாரிதஃ |
 ஹரிர் ததிமுகஃ பாலஃ பாலானம் பரமேஸ்வரஃ || 39
 ஸ தீனவதஜை பூத்வா க்ருத்வா ஸிரஸி சாஞ்சலிம் |
 ஸுகீவஸ்ய ஸுபௌ மார்த்னா சரணௌ ப்ரத்யபீடயத் ||
 அறுபத்திரண்டாவது ஸர்க்கம் முற்றிற்று.

அறுபத்திமுன்றாவது ஸர்க்கம்

ததோ மூர்த்னா நிபதிதம் வானரம் வானர்ஷபஃ |
 த்ருஷ்ட்வை வோத்விக்க்னஹ்ருதயோ வாக்ய மேத துவா
 [ச ஹ |
 உத்திஷ்டாத்திஷ்ட கஸ்மாத்வம் பாதயோஃ பதிதா மம
 அபயம் தே பவேத்வீர ஸர்வ மேவா஽பிதீயதாம் || 2
 ஸது விஸ்வாலித ஸ்தேன ஸுகீவேண மஹாத்மனா |
 உத்தாய ஸுமஹாப்ராஜ்ஞா வாக்யம் ததிமுகோ ப்ரவீத் ||
 நைவர்க்ஷராஜஸா ராஜ ந்ந த்வயா நா஽பி வாலினா |
 வனம் நிஸ்ருஷ்டபூர்வம் ஹி பக்ஷிதம் தச்ச வானரைஃ || 4
 ஏபிஃ ப்ரதர்ஷிதாஸ்சைவ வானரா வனரக்ஷிபிஃ |

மதுன்ய சிந்தயித்வேமான் பகூயந்தி பிபந்தி ச || 5
 ஸிஷ்டமத்ரா஽பவித்யந்தி பகூயந்தி ததா பரே |
 நிவார்யமாணஸ்தே ஸர்வே பருவௌ வை தர்ஸயந்தி ஹி ||
 இமேஹி ஸம்ரப்ததரா ஸ்ததாதைஃ ஸம்ப்ரதர்ஷிதாஃ |
 வாரயந்தோ வனூத்தஸமாத் க்ருத்தைத் வானரபுங்கவைஃ ||
 ததஸ்தைத் பஹுபிர் வீரார் வானரைர் வானரர்ஷப |
 ஸம்ரக்தநயணைஃ க்ரோதாத் தரயஃ ப்ரவிசாலிதாஃ || 8
 பாணிபிர் நிஹதாஃ கேசித் கேசிஜ் ஜானுபி ராஹதாஃ |
 ப்ரக்ருஷ்டாஸ்ச யதாகாமம் தேவமார்க்கஞ்ச தர்ஸிதாஃ || 9
 ஏவ மேதே ஹதாஃ ஸூரா ஸ்த்வயி திஷ்டதி பர்தரி |
 க்ருத்ஸ்னம் மதுவனம் சைவ ப்ரகாமம் தைஃ ப்ரபகூயதே
 ஏவம் விஜ்ஞாப்யமானம் தம் ஸுகீவம் வானரர்ஷபம் |
 அப்ருச்சத்தம் மஹாப்ராஜ்ஞோ லக்ஷ்மணஃ பரவீரஹா ||
 கி மயம் வானரோ ராஜன் வனபஃ ப்ரத்யுபஸ்திதஃ |
 கம் சார்த்த மபிநிர்திஸ்ய துஃக்கிதோ வாக்ய மப்ரவீத் || 12
 ஏவமுக்தஸ்து ஸுகீவோ லக்ஷ்மணேன மஹாத்மனா |
 லக்ஷ்மணம் ப்ரத்யுவா சேதம் வாக்யம் வாக்ய விஸாரதஃ ||
 ஆர்ய லக்ஷ்மண ஸமப்ராஹ வீரோ ததிமுகஃ கபிஃ |
 அங்கதப்ரமுகைர் வீரார் பகூதிதம் மது வானரைஃ || 14
 விசித்ய தக்ஷிண மாஸா மாகதைர் ஹரிபுங்கவைஃ |
 நைஷா ஸுக்ருதக்ருத்யானா மீத்ருஸஃ ஸ்யா துபக்ரமஃ ||
 ஆகதைஸ்ச ப்ரமதிதம் யதா மதுவனம் ஹி தைஃ |
 தர்ஷிதம் ச வனம் க்ருத்ஸ்ன முபயுக்தம் ச வானரைஃ || 16
 வனம் யதா஽பிபன்னாஸ்தே ஸாதிதம் கர்ம வானரைஃ |
 த்ருஷ்டா தேவீ ந ஸந்தேஹோ நசா஽ன்யேனஹநாமதா ||
 நஹ்யன்யஃ ஸாதனே ஹேதுஃ கர்மணோ஽ஸ்ய ஹநாமதஃ |

கார்யலித்திர் மதிஸ்சைவ தஸ்மின் வானரபுங்கவே || 18

வ்வஸாயஸ்ச வீர்யஞ்ச ஸ்ருதம் சா஽பி ப்ரதிஷ்டிதம் |

ஜாம்பவான் யத்ர ஜேதாஸ்யா தங்கதஸ்ச மஹாபலஃ || 19

ஹநாமாஸ்சாப்யதிஷ்டாதா நதஸ்ய கதிரன்யதா |

அங்கதப்ரமுகைர் வீரார் ஹதம் மதுவனம் கில || 20

வாரயந்தஸ்ச ஸஹிதா ஸ்ததா ஜானுபி ராஹதாஃ |

ஏததர்த்த மயம் ப்ராப்தோ வக்தும் மதூரவா கிஹ || 21

நாம்னா ததிமுகோ நாம ஹரிஃ ப்ரக்யாத விக்ரமஃ |

த்ருஷ்டா லீதா மஹாபாஹோ ஸௌமித்ர பஸ்ய

[தத்வதஃ ||

அபிகம்ய ததா ஸர்வே பிபந்தி மது வானராஃ |

நசா஽ப்யத்ருஷ்ட்வா வைதேஹீம் விஸ்ருதாஃ புருஷர்ஷப ||

வனம் தத்தவரம் திவ்யம் தர்ஷயேயுர் வனௌகஸஃ |

ததஃ ப்ரஹ்ருஷ்டோ தர்மாத்மா லக்ஷ்மணஃ ஸஹராகவஃ ||

ஸ்ருத்வா கர்ணஸுகாம் வாணீம் ஸுகீவவதனாச்யுதாம் |

ப்ராஹ்ருஷ்யத ப்ருஸம் ராமோ லக்ஷ்மணஸ்ச மஹாபலஃ ||

ஸ்ருத்வா ததிமுக ஸ்யேதம் ஸுகீவஸ்து ப்ரஹ்ருஷ்ய ச |

வனபாலம் புனர்வாக்யம் ஸுகீவஃ ப்ரத்யபாஷத || 26

ப்ரீதோ஽ஸ்மி ஸோ஽ஹம் யத்புக்தம் வனம் தைஃ க்ருத

[கர்மபிஃ |

மர்ஷிதம் மர்ஷணீயம் ச சேஷ்டிதம் க்ருதகர்மணாம் || 27

இச்சாமி ஸீக்ரம் ஹநுமத் ப்ரதானௌ, ஸாகா ம்ருகாம்

ஸ்தான் ம்ருகராஜதர்பான் | த்ரஷ்டும் க்ருதார்தான் ஸஹ

ராகவாப்யாம், ஸ்ரோதும் ச லீதாதிகமே ப்ரயத்னம் || 28

ப்ரீதிஸ்பீதாஶௌ ஸம்ப்ரஹ்ருஷ்டௌ குமாரௌ,

த்ருஷ்ட்வா லித்தார்த்தௌ வானராணஞ்ச ராஜா | அங்

கைஃ ஸம்ஹ்ருஷ்டைஃ கர்மவித்திம் விதித்வா, பாஹ்வோ
ராஸன்ஞம் ஸோதிமாத்ரம் நநந்த || 29

அறுபத்திமுன்றாவது ஸர்க்கம் முற்றிற்று.

அறுபத்திநான்காவது ஸர்க்கம்

ஸுகீர்வேணைவ முக்தஸ்து ஹ்ருஷ்டோ ததிமுகஃ கபிஃ |
ராகவம் லக்ஷ்மணம் னசவ ஸுகீர்வம் சாடப்யவாதயத் || 1
ஸ ப்ரணம்ய ச ஸுகீர்வம் ராகவௌ ச மஹாபலௌ |
வானரைஃ ஸஹிதைஃ ஸூரைர் திவ மே வோத்பபாதஹ ||
ஸ யதைவாடகதஃ பூர்வம் ததைவ த்வரிதம் கதஃ |
நிபத்ய ககனாத் பூமௌ தத்வனம் ப்ரவிவேஸ ஹ || 3
ஸ ப்ரவிஷ்டோ மதுவனம் ததர்ஸ ஹரியூதபான் |
விமதா நுத்திதான் ஸர்வான் மேஹமானன் மதூதகம் || 4
ஸ தா நுபாகமத் வீரோ பத்வா கரபுடாஞ்ஜலிம் |
உவாஃ வசனம் ஸ்ரக்ஷண மிதம் ஹ்ருஷ்டவ தங்கதம் || 5
ஸௌம்ய ரோஷோ ந கர்தவ்யோ ய தேதத் பரிவாரிதம் |
அஜ்ஞானாத் ரக்ஷிபிஃ க்ரோதாத் பவந்தஃ ப்ரதிஷ்திதாஃ ||
யுவராஜஸ்த்வ மீஸஸ்ச வனஸ்யாடஸ்ய மஹாபல |
மௌர்க்யாத் பூர்வம் க்ருதோதோஷ ஸ்தம்பவான் ஸூந்து
[மர்ஹதி ||

ஆக்யாதம் ஹி மயா கத்வா பித்ருவ்யஸ்ய தவாதனக |
இஹோபயாதம் ஸர்வேஷா மேதேஷாம் வனசாரிணாம் ||
ஸத்வதாகமனம் ஸ்ருத்வா ஸஹைபிர் ஹரியூதபைஃ |
ப்ரஹ்ருஷ்டோ நது ருஷ்டோஸௌ வனம் ஸ்ருத்வா
[ப்ரதர்ஷிதம் ||

ப்ரஹ்ருஷ்டோ மாம் பித்ருவ்யஸ்தே ஸுகீர்வோ வான
[ரேஸ்வரஃ |

ஸீக்ரம் ப்ரேஷய ஸர்வாம் ஸ்தா நிதி ஹோவாச பார்திவஃ ||
 ஸ்ருத்வா ததிமுக ஸ்யேதம் வசனம் ஸ்லக்ஷண மங்கதஃ |
 அப்ரவீத் தான் ஹரிஸ்ரேஷ்டோ வாக்யம் வாக்ய விஸா

[ரதஃ ||

ஸங்கே ஸ்ருதோதயம் வ்ருத்தாந்தோ ராமேண ஹரியூதபாஃ
 தக்ஷமம் நேஹ நஃ ஸ்தாதும் க்ருத கார்யே பரந்தபாஃ
 பீத்வா மது யதாகாமம் விஸ்ரந்தா வனசாரிணஃ |

கிம் ஸேஷம் கமனம் தத்ர ஸுகீவோ யத்ர மே குருஃ ||
 ஸர்வே யதா மாம் வக்ஷ்யந்தி ஸமேத்ய ஹரியூதபாஃ |
 ததாஸ்மி கர்த்தா கர்த்தவ்யே பவத்பிஃ பரவா நஹம் || 14

நா஽஽ஜ்ஞாபயிது மீஸா ஹம் யுவராஜோதஸ்மி யத்யபி |
 அயுக்தம் க்ருதகர்மானோ யூயம் தர்ஷயிதும் மயா || 15
 ப்ருவதஸ்ஸா ங்கதஸ்யைவம் ஸ்ருத்வா வசன மவ்யயம் |

ப்ரஹ்ருஷ்டமனஸோ வாக்ய மித மூசர் வனௌகஸஃ || 16
 ஏவம் வக்ஷ்யதி கோ ராஜன் ப்ரபுஃ ஸன் வானரர்ஷப |
 ஐஸ்வர்யமதமத்தோ ஹி ஸர்வோ஽ஹ மிதி மன்யதே || 17

தவ சேதம் ஸுஸத்ருஸம் வாக்யம் நாந்யஸ்ய கஸ்யசித் |
 ஸன்னதிர் ஹி தவா஽஽க்யாதி பவிஷ்யச்சபயோக்யதாம் || 18
 ஸர்வே வப மபி ப்ராப்தா ஸ்தத்ர கந்தும் க்ருதக்ஷணஃ |

ஸ யத்ர ஹரிவீராணாம் ஸுகீவஃ பதி ரவ்யயஃ || 19
 த்வயா ஹ்யநுக்தைர் ஹரிபிர் நைவ ஸக்யம் பதாத்தபதம் |
 க்வசித் கந்தும் ஹரிஸ்ரேஷ்ட ப்ருமஃ ஸத்ய மிதம் து தே ||

ஏவம் து வததாம் தேஷா மங்கதஃ ப்ரத்யபாஷத |
 பாடம் கச்சாம இத்யுக்த்வா கமுத்பேதுர் மஹாபலாஃ || 21
 உத்தபதந்த மநூத்பதுஃ ஸர்வே தே ஹரியூதபாஃ |

க்ருத்வா஽஽காஸம் நிராகாஸம் யந்த்ரோ தக்ஷிப்தா இவாசலாஃ

தேடம்பரம் ஸஹஸோத்பத்ய வேகவந்தஃ ப்லவங்கமாஃ |
 வினதந்தோ மஹாநாதம் கனா வாதேரிதா யதா || 23
 அங்கதேஹ்ய நதுப்ராப்தே ஸுகீவா வானராதிபஃ |
 உவாச ஸோகோபஹதம் ராமம் கமலலோசனம் || 24
 ஸமாஸ்வலிஹி பத்ரம் தே த்ருஷ்டா தேவீ நஸம்ஸயஃ |
 நாடகந்து மிஹ ஸக்யம் தை ரதீதே ஸமயே ஹி நஃ || 25
 நமத்ஸகாஸ மாகச்சேத் க்ருத்யேஹி வினிபாதிதே |
 யுவராஜோ மஹாபாஹுஃ ப்லவதாம் ப்ரவரோங்கதஃ || 26
 யத்யப்ய க்ருதக்ருத்யானா மீத்ருஸஃ ஸ்யா துபக்ரமஃ |
 பவேத்ஸ தீனவதனோ ப்ராந்த விப்லுத மாணஸஃ || 27
 பித்ருபைதாமஹம் சைதத் பூர்வகைரபிரக்ஷிதம் |
 ந மே மதுவனம் ஹன்யா தஹ்ருஷ்டஃ ப்லவீகஸ்வரஃ || 28
 கௌஸல்யா ஸுப்ரஜா ராம ஸமாஸ்வலிஹி ஸுவ்ரத |
 த்ருஷ்டாதேவீன ஸந்தேஹோ நசாடன்யேன ஹநாமதா ||
 நஹ்யன்யஃ கர்மனோ ஹேதுஃ ஸாதனேதஸ்ய ஹநாமதஃ |
 ஹநாமதிஹி லித்திஸ்ச மதிஸ்ச மதிஸத்தம || 30
 வ்யவஸாயஸ்ச வீர்யம் ச ஸூர்யே தேஜ இவ த்ருவம் |
 ஜாம்பவான் யத்ர நேதாஸ்யா தங்கதஸ்ச ப்லேஸ்வரஃ || 31
 ஹநாமரம் ஸ்சாட்யதிஷ்டாதா நதஸ்யகதிரன்யதா |
 மாபூஸ்சிந்தா ஸமாயுக்தஃ ஸம்ப்ர த்யமிதவிக்ரம || 32
 ததஃ கிலகிலாஸப்தம் ஸுஸ்ராவாடஸன்ன மம்பரே |
 ஹநாமத்கர்ம த்ருப்தானாம் ர்த்ததாம் கானனௌகஸாம் ||
 கிஷ்கிந்தா முபயாதானாம் லித்திம் கதயதா மிவ |
 ததஃ ஸ்ருத்வா நிநாதம் தம் கபீனாம் கபிஸத்தமஃ || 34
 ஆயதாஞ்சித லாங்கூலஃ ஸோடபவ த்ருஷ்டமானஸஃ |
 ஆஜக்முஸ்தேடபி ஹரயோ ராமதர்ஸன காங்க்ஷிணஃ || 35

அங்கதம் புரதம் க்ருத்வா ஹநூமந்தஞ்ச வானரம்
 தேங்கதப்ரமுகா வீராஃ ப்ரஹ்ருஷ்டாஸ்ச முதான்விதாஃ ||
 நிபேதுர் ஹிராஜஸ்ய ஸமீபே ராகவஸ்ய ச |
 ஹநூமாம்ஸ்ச மஹாபாஹுஃ ப்ரணம்ய ஸிரஸா ததம் || 37
 நியதா மக்ஷதாம் தேவீம் ராகவாய ந்யவேதயத் |
 நிஸ்ரீதார்த்த ஸ்ததஸ் தஸ்மின் ஸுகீர்வம் பவனாத்மஜே ||
 லக்ஷ்மணஃ ப்ரீதிமான் ப்ரீதம் பஹுமானா தவைக்ஷத |
 ப்ரீத்யா ச ரமமானோத ராகவஃ பரவீரஹா || 39
 பஹுமானேன மஹதா ஹநுமந்தம்வைக்ஷத ||
 அறுபத்துநான்காவது ஸர்க்கம் முற்றிற்று.

அறுபத்தைந்தாவது ஸர்க்கம்

ததம் ப்ரஸ்ரவணம் ஸைலம் தே கத்வா சித்ரகானனம் |
 ப்ரணம்ய ஸிரஸா ராமம் லக்ஷ்மணஞ்ச மஹாபலம் || 1
 யுவராஜம் புரஸ்க்ருத்ய ஸுகீர்வ மபிவாத்ய ச |
 ப்ரவ்ருத்தி மத லீதாயாஃ ப்ரவக்து முபசக்ரமுஃ | 2
 ராவணாந்தஃபுரே ரோதம் ராக்ஷஸீபிஸ்ச தர்ஜனம் |
 ராமே ஸமனுராகஞ்ச யஸ்சாத்யம் ஸமயஃ க்ருதம் || 3
 ஏத தாக்யாந்தி தே ஸர்வே ஹரயோ ராமஸன்னிதௌ |
 வைதேஹீ மக்ஷதாம் ஸ்ருத்வா ராமஸ்தூத்தர மப்ரவீத் ||
 க்வ லீதா வர்த்ததே தேவீ கதம் ச மயி வர்த்ததே |
 ஏதன்மே ஸர்வ மாக்யாத வைதேஹீம் ப்ரதி வானராஃ || 5
 ராமஸ்ய கதிதம் ஸ்ருத்வா ஹரயோ ராமஸன்னிதௌ |
 சோதயந்தி ஹநூமந்தம் லீதாவ்ருத்தாரந்த கோவிதம் || 6
 ஸ்ருத்வாது வசனம் தேஷாம் ஹநுமான் மாருதாத்மஜஃ |
 ப்ரணம்ய ஸிரஸா தேவ்யை லீதாயை தாம் திஸம் ப்ரதி ||

- உவாச வாக்யம் வாக்யஜ்ஞஃ லீதாயா தர்ஸனம் யதா |
 ஸமுத்ரம் லங்கயித்வாஹம் ஸதயோஜன மாயதம் || 8
- அகச்சம ஜானகீம் லீதாம் மார்க்கமாணோ தித்ருக்ஷயா |
 தத்ர லங்கேதி நகரீ ராவணஸ்ய துராத்மனஃ || 9
- தக்ஷிணஸ்ய ஸமுத்ரஸ்ய தீரே வஸதி தக்ஷிணே |
 தத்ர த்ருஷ்டா மயா லீதா ராவணாந்தஃபுரே ஸதீ || 10
- ஸன்யஸ்ய த்வயி ஜீவந்தீ ராமா ராம மனோரதம் |
 த்ருஷ்டாமே ராக்ஷஸீமத்யே தர்ஜயமானா முஹூர்முஹூஃ
 ராக்ஷஸீபிர் விருபாபீ ரக்ஷிதா ப்ரமதாவனே |
 துஃக்க மாஸாத்யதே தேவீ ததாஃ துஃக்கோசிதா ஸதீ || 12
- ராவணாந்தஃபுரே ருத்தா ராக்ஷஸீபிஃ ஸுரக்ஷிதா |
 ஏகவேணீ தராதீனா த்வயி சிந்தாபராயனா || 13
- அதஃஸய்யா விவர்ணாங்கீ பத்மீனீவ ஹிமாகமே |
 ராவணாத் வினிவ்ருத்தார்த்தா மர்த்தவ்யக்ருதநிஸ்சயா || 14
- தேவீ கதம்சித் காகுதஸ்த த்வன்மனா மார்க்கிதா மயா |
 இக்ஷ்வாகுவம்ஸா விக்யாதிம் ஸணைஃ கீர்த்தயதா஽னக || 15
- ஸா மயா நரஸார்தூல விஸ்வாஸ முபபாதிதா |
 ததஃ ஸம்பாஷிதா தேவீ ஸர்வ மர்த்தஞ்ச தர்ஸிதா || 16
- ராம ஸுகீர்வஸக்யஞ்ச ஸ்ருத்வா ப்ரீதி முபாகதா |
 நியதஃ ஸமுதாசாரோ பக்திஸ்சா஽ஸ்யா ஸ்ததா த்வயி || 17
- ஏவம் மயா மஹாபாகா த்ருஷ்டா ஜனகநந்தினீ |
 உக்ரேண தபஸா யுக்தா த்வத்பக்த்யா புருஷர்ஷப || 18
- அபிஜ்ஞானஞ்ச மே தத்தம் யதா வருத்தம் தவா஽ந்திகே |
 சித்ரகூடே மஹாப்ராஜ்ஞ வாயஸம் ப்ரதி ராகவ || 19
- விஜ்ஞாப்யஸ்ச நரவ்யாக்ரோ ராமோ வாயுஸுத த்வயா |
 அகிலே நேஹ யத்ருஷ்ட மிதி மா மாஹ ஜானகீ || 20

அயம் சாஃஸ்மை ப்ரதாதவ்யோ யத்னாத் ஸுபரிரக்ஷிதம் |
 ப்ருவதா வசனா ந்யேவம் ஸுகீவ ஸ்யோப ஸ்ருண்வதம் ||
 ஏஷ சூடாமணிஃ ஸீமான் மயா ஸுபரிரக்ஷிதம் |
 மனிஸரிலாயா ஸ்திலகோ கண்டபார்ஸ்வே நிவேஸிதம் || 22
 த்வயா ப்ரணஷ்டே திலகே தம் கில ஸ்மர்து மர்ஹஸி |
 ஏஷ நிர்யாதிதம் ஸீமான் மயா தே வாரிஸம்பவம் || 23
 ஏதம் த்ருஷ்ட்வா ப்ரமோதிஷ்ட்யே வ்யஸனே த்வா மிவர்நக
 ஜீவிதம் தாரயிஷ்யாமி மாஸம் தஸரதாத்மஜ || 24
 ஊர்த்வம் மாஸான்ன ஜீவேயம் ரக்ஷஸாம் வஸ மாகதா |
 இதி மா மப்ரவீத் லீதா க்ருஸாங்கீ தர்மசாரிணீ || 25
 ராவணாந்தஃபுரே ருத்தா ம்ருகீவோத் புல்லலோசனா |
 ஏததேவ மயா க்யாதம் ஸர்வம் ராகவ யத்யதா || 26
 ஸர்வதா ஸாகாஜலே ஸந்தாரஃ ப்ரவிதீயதாம் ||

தௌ ஜாதாஸ்வாஸௌ ராஜபுத்ரௌ விதித்வா, தச்
 சாஃபிஜ்ஞானம் ராகவாய ப்ரதாய தேவ்யா சாஃஃக்யாதம்
 ஸர்வமேவா ஃஃனுபூர்வ்யாத், வாசா ஸம்பூர்ணம் வாயுபுத்ரஃ
 ஸஸம்ஸ || 27

அறுபத்தைந்தாவது ஸர்க்கம் முற்றிற்று.

அறுபத்தாறாவது ஸர்க்கம்

ஏவமுக்தோ ஹநுமதா ராமோ தஸரதாத்மஜஃ |
 தம் மணிம் ஹ்ருதயே க்ருத்வா ப்ரருரோத ஸ லக்ஷ்மணஃ
 தந்து த்ருஷ்ட்வா மணிஸ்ரேஷ்டம் ராகவஃ ஸோககர்ஸிதம் |
 நேத்ராப்யா ம்ஸ்ருபூர்ணாப்யாம் ஸுகீவ மித மப்ரவீத் || 2
 யதைவ தேநுஃ ஸ்ரவதி ஸ்நேஹாத் வத்ஸஸ்ய வத்ஸலா |
 ததா மமாஃபி ஹ்ருதயம் மணிரத்னஸ்ய தர்ஸனாத் || 3

மணிரத்ன மிதம் தத்தம் வைதேஹ்யாஃ ஸ்வஸுரோண மே
 வதூகாலே யதா பத்த மதிகம் மூர்த்னி ஸோபதே || 4
 அயம் ஹி ஜலஸம்பூதோ மணிஃ ஸஜ்ஜனபூஜிதஃ |
 யஜ்ஞே பரமதுஷ்டேன தத்தஃ ஸக்ரோண தீமதா || 5
 இமம் த்ருஷ்ட்வா மணிஸ்ரோஷ்டம் யதா தாதஸ்ய தர்ஸநம்
 அத்யாடஸ்யவகதஃ ஸௌம்ய வைதேஹஸ்ய ததாவிபோஃ
 அயம் ஹி ஸோபதே தஸ்யாஃ ப்ரியாயா மூர்த்நிமே மணிஃ
 அஸ்யாடத்ய தர்ஸனேனாஹம் ப்ராப்தாம்தா மிவசிந்தயே ||
 கி மாஹ லீதா வைதேஹீ ப்ருஹி ஸௌம்ய புனஃபுனஃ |
 பிபாஸு மிவ தோ யேன லிஞ்சந்தீ வாக்யவாரிணா || 8
 இத ஸ்து கிம் துஃக்கதரம் ய திமம் வாரிஸம்பவம் |
 மணிம் பஸ்யாமி ஸௌமித்ரே வைதேஹீ மாகதம் வினா || 9
 சிரஞ்ஜீவதி வைதேஹீ யதி மாஸம் தரிஷ்யதி |
 கூணம் ஸௌம்ய ந ஜீவேயம் வினாதா மலிதேகூணாம் ||
 நய மா மபி தம் தேஸம் யத்ர த்ருஷ்டா மம ப்ரியா |
 ந திஷ்டேயம் கூண மபி ப்ரவ்ருத்தி முபலப்ய ச || 11
 கதம் ஸா மம ஸுஸ்ரோணீ ப்ருபீருஃ ஸதீ ஸதா |
 பயாவஹாணாம் கோராணாம் மத்யே திஷ்டதி ரகூஸாம் ||
 ஸாரத ஸ்திமிரோன்முக்தோ நூனம் சந்த்ர இவாம்புதைஃ
 ஆவ்ருதம் வதனம் தஸ்யா ந விராஜதி ராகூஸைஃ || 13
 கி மாஹ லீதா ஹநுமம் ஸ்தத்வதஃ கத்யாடத்ய மே |
 ஏதேன கலு ஜீவிஷ்யே பேஷஜேனாஃ துரோ யதா || 14
 மதூரா மதூராலாபா கி மாஹ மம பாமினீ |
 மத்விஹீனா வராரோஹா ஹநுமன் கதயஸ்வ மே || 15

அறுபத்தாறாவது ஸர்க்க 5 முற்றிற்று.

அறுபத்தேழாவது ஸர்க்கம்

- ஏவ முக்தஸ்து ஹநுமான் ராகவேண மஹாத்மனா |
 லீதாயா பாஷிதம் ஸர்வம் ந்யவேதயத ராகவே || 1
- இத முக்தவதீ தேவீ ஜானகீ புருஷர்ஷப |
 பூர்வவ்ருத்த மபிஜ்ஞானம் சித்ரகூடே யதாததம் || 2
- ஸுகஸுப்தா த்வயா ஸார்த்தம் ஜானகீ பூர்வ முத்திதா |
 வாயஸஃ ஸஹ ஸோத்பத்ய விரராத ஸ்தனூந்தரே || 3
- பர்யாயேண ச ஸுப்தஸ்த்வம் தேவ்யங்கே பரதாக்ரஜ |
 புனர்ச கில பக்ஷீ ஸ தேவ்யா ஜனயதி வ்யதாம் || 4
- புனஃபுன ருப்ராகர்ய விரராத ப்ருஸம் கில |
 ததஸ்த்வம் போதித ஸ்தஸ்யாஃ ஸோணிதன ஸமுகூதிதஃ
 வாயஸேன ச தேனேவ ஸததம் பாத்யமானயா |
 போதிதஃ கில தேவ்யா த்வம் ஸுகஸுப்தஃ பரந்தப || 6
- தாந்து த்ருஷ்ட்வா மஹாபாஹோ தாரிதாஞ்ச ஸ்தனூந்
 [தரே |
- ஆஸீவிஷ இவ க்ருத்தோ நிர்ஸ்வஸன் யப்யபாஷதாஃ || 7
- நகாக்ரைஃ கேன தே பீரு தாரிதநது ஸ்தனூந்தரம் |
 கஃ க்ரீடதி ஸரோஷண பஞ்சவக்த்ரேண போகினா || 8
- நிரீக்ஷமாணஃ ஸஹஸா வாயஸம் ஸமவைக்ஷதாஃ |
 நகைஃ ஸருதிரை ஸ்தீக்ஷணே ஸ்தா மேவா஽பிமுகம் ஸ்தி
 ஸுதஃ கில ஸ ஸக்ரஸ்ப வாயஸஃ பததாம் வரஃ | [தம்||
- தராந்தரசரஃ ஸீக்ரம் பவனஸ்ய கதௌ ஸமஃ || 10
- தத ஸ்தஸ்த்மின் மஹாபாஹோ கோபஸம்வர்திதக்ஷணஃ |
 வாயஸேத்வம் க்ருதாஃ க்ருராம் மதிம் மதிமதாம் வர || 11
- ஸ தர்பம் ஸம்ஸ்தராத் க்ருஹ்ய ப்ரஹ்மாஸ்த்ரேண
 [ஹ்யயோஜயஃ |

ஸதீப்த இவ காலாக்கினிர் ஜஜ்வாலாடபிமுகஃ ககம் || 13

க்ஷிப்தவாம் ஸ்த்வம் ப்ரதீப்தம் ஹி தர்பம் தம் வாயஸம்

[ப்ரதி |

ததஸ்து வாயஸம் தீப்தஃ ஸ தர்போடனுஜகாம ஹ || 13

ஸ பித்ராச பரித்யக்தஃ ஸுரைஸ்ச ஸ மஹர்ஷிபிஃ |

தரீன் லோகான் ஸம்பரிக்ரம்ய த்ராதாரம் நாடதிகச்சதி || 14

புனரேவாடகத ஸ்த்ரஸ்த ஸ்த்வத் ஸகாஸ மரிந்தம |

ஸ தம் நிபதிதம் பூமௌ ஸரண்யஃ ஸரணாகதம் || 15

வதார்ஹ மபி காசுத்ஸ்த க்ருபயா பர்யபாலயஃ |

மோக மஸ்த்ரம் ந ஸக்யந்து கர்து மித்யேவ ராகவ || 16

பவாம் ஸ்தஸ்யாடக்ஷி காகஸ்ய ஹினஸ்திஸ்ம ஸ தக்ஷிணம் |

ராம த்வாம் ஸ நமஸ்க்ருத்ய ராஜ்ஞே தஸரதாய ச || 17

விஸ்ருஷ்டஸ்து ததா காகஃ ப்ரதிஃபதே ஸ்வ மாலயம் |

ஏவமஸ்த்ரவிதாம்ஸ்ரேஷ்டஃ ஸத்வவாம் ச்சீலவா நபி || 18

கிமர்த்த மஸ்த்ரம் ரக்ஷஃஸு நயோஜயதி ராகவஃ |

ந நாகா நாடபி கந்தர்வா நாடஸுரா ந மருத்கணஃ || 19

நச ஸர்வே ரணே ஸக்தா ராமம் ப்ரதி ஸமாஸிதும் |

தஸ்ய வீர்யவதஃ கஸ்சி த்ய த்யஸ்தி மயி ஸம்ப்ரமஃ || 20

க்ஷிப்ரம் ஸுநிஸிதைர் பாணீர் ஹன்யதாம் யுதி ராவணஃ |

ப்ராதா ராதேஸு மாஜ்ஞாய லக்ஷ்மணே வா பரந்தபஃ || 21

ஸ கிமர்த்தம் நரவரோ ந மாம் ரக்ஷதி ராகவஃ | [ஸௌ ||

ஸக்தௌ தெள புருஷவ்யாக்ரௌ வாய்வக்னி ஸமதேஜ

ஸுராண மபி துர்தர்ஷௌ கிமர்த்தம் மா முபேக்ஷதஃ |

மமைவ துஷ்க்ருதம் கிஞ்சின் மஹதஸ்தி ந ஸம்ஸயஃ || 23

ஸமர்தௌ ஸஹிதௌ யந்மாம் நாஃவக்ஷேதே பரந்தபௌ

வைஃதஹ்யா வசனம் ஸ்ருத்வா கருணம் ஸாஸ்ருபாஷிதம் ||

புனரப்யஹ மார்யாம் தா மிதம் வசன மப்ருவம் |
 த்வச்சோக விமுகோ ராமோ தேவி ஸத்யேன தே ஸபே ||
 ராமே துக்காபிபூதே து லக்ஷ்மணஃ பரிதப்யதே |
 கதம்சித் பவதீ த்ருஷ்டா ந காலஃ பரிஸோசிதும் || 26
 அஸ்மின் முஹூர்த்தே துக்கானு மந்தம் த்ரக்ஷ்யஸி

[பாமினி |

தா வுபௌ நாஸார்தூலௌ ராஜபுத்ரா வநிந்திதௌ || 27
 த்வத்தர்ஸன க்ருதோத்ஸாஹௌ லங்காம் பஸ்மீகரிஷ்யதஃ
 ஹத்வாச ஸமரே ரௌத்ரம் ராவணம் ஸஹபாந்தவம் || 28
 ராகவஸ்த்வாம் வராரோஹே ஸ்வாம் புரீம் நயதே த்ருவம் |
 யத்து ராமோ விஜானீயா தபிஜ்ஞான மநிந்தித || 29

ப்ரீதிஸஞ்ஜனனம் தஸ்ய ப்ரதாதும் த்வ மிஹாடர்ஹஸி |
 ஸாடபிவீக்ஷ்ய திஸஃ ஸர்வா வேண்யுத்க்ரதன முத்தமம் ||
 முக்த்வாவஸ்த்ராத் ததௌ மஹ்யம்மணி மேதம் மஹாபல
 ப்ரதிக்ருஹ்ய மணிம் திவ்யம் தவ ஹேதோ ரகூத்வஹ || 31
 ஸிரஸா தாம் ப்ரணம்யாடர்யா மஹ மாகமனே த்வரே |

கமனே ச க்ருதோத்ஸாஹ மவேக்ஷ்ய வரவர்ணிநீ || 32
 விவர்த்தமானஞ்ச ஹி மா முவாச ஜனகாத்மஜா |
 அஸ்ருபூர்ணமுகீ தீனா பாஷ்பஸந்திக்தபாஷிணீ || 33
 ம மோத்பதன ஸம்ப்ராந்தா ஸோகீவகஸமாஹதா |
 ஹநுமன் வலிம்ஹஸங்காஸா வுபௌ தௌ ராமலக்ஷ்ம

[ணௌ ||

ஸுகீவஞ்ச ஸஹாமாத்யம் ஸர்வான் ப்ருயாஹ்யஞமயம் |
 யதா ச ஸ மஹாபாஹூர் மாம் தாரயதி ராகவஃ || 35
 அஸ்மாத்த்துக்காம்பு ஸம்ரோதா த்வம் ஸமாதா துமர்ஹஸி

இமம் ச தீவ்ரம் மம ஸோகவேகம், ரக்ஷோபி ரேபிஃ

பரிபர்த்ஸனஞ்ச | ப்ருயாஸ்து ராமஸ்ய கதஃ ஸமீபம்,ஸிவ
ஸ்சதேதத்வாஸ்து ஹரிப்ரவீர || 36

ஏதத் தவாஸ்தர்யா ந்ருபராஜலிம்ஹ, லீதா வசஃ
ப்ராஹ விஷாதபூர்வம் | ஏதச்சபுத்வா கதிதம் மயா த்வம்,
ஸ்ரத்தத்ஸ்வ லீதாம் குஸலாம் ஸமக்ராம் || 37

அறுபத்தேழாவது ஸர்க்கம் முற்றிற்று.

அறுபத்தெட்டாவது ஸர்க்கம்

அதாஹ முத்தரம் தேவ்யா புனருக்தஃ ஸ ஸம்ப்ரமஃ |
தவ ஸ்நேஹா ந்நரவ்யாக்ர ஸௌஹார்தா தநுமான்யவை ||
ஏவம் பஹுவிதம் வாச்யோ ராமோ தாஸரதி ஸ்த்வயா |
யதாமாமாப்னுயாச்சீக்ரம் ஹத்வாராவணமாஹவே || 38
யதிவா மன்பஸே வீர வ ஸைகாஹ மரிந்தம |
கஸ்மிம் ஸ்சித் ஸம்வ்ருதே தேஸே விஸ்ராந்தஃ ஸ்வோ

[கமிஷ்யஸி ||

மமசாஹ்யல்பபாக்யாயாஃ ஸாந்நித்யாத்தவ வீர்யவன் |
அஸ்ய ஸோகவிபாகஸ்ய முஹூர்த்தம் ஸ்யாத் விமோக்ஷ
கதேஹி த்வயி விக்ராந்தே புன ராகமஞாய வை | [ணம்||
ப்ராணா மபி ஸந்தேஹோ மமஸ்யான்னாஹத்ர ஸம்ஸரயஃ ||
தவாதர்ஸனஜஃ ஸோகோ பூயோ மாம் பரிதாபயேத் |
துஃக்காத் துஃக்கபராபூதாம் துர்கதாம் துஃக்கபாகினீம் || 6
அயஞ்ச வீர ஸந்தேஹ ஸ்திஷ்டதீவ மமாக்ரதஃ |
ஸுமஹாம் ஸ்த்வத் ஸஹாயேஷு ஹர்ய்ருக்ஷஷு

[ஹர்ஸ்வர ||

கதம் நு கலு துஷ்பாரம் தரிஷ்பந்தி மஹோததிம் |
தானி ஹர்ய்ருக்ஷஸைன்பானி தெள வா நரவராத்மஜௌ ||

- தரயாண மேவ பூதானம் ஸாகரஸ்யாஸ்ய லங்கனே |
 ஸக்திஃஸ்யாத்வைனீதயஸ்ய தவ வா மாருதஸ்ய வா || 9
 ததஸ்மின் கார்யநிர்யோகே வீராவம் தூதிக்ரமே |
 கிம் பஸ்யஸி ஸமாதானம் ப்ருஹி கார்யவிதாம் வர || 10
 காம மஸ்ய த்வமே வைகஃ கார்யஸ்ய பரிஸாதனே |
 பர்யாப்தஃ பரவீரக்ன யஸஸ்ய ஸ்தே ப்லோதயஃ || 11
 ப்லேஃ ஸமக்ரைர் யதி மாம் ஹத்வா ராவண மாஹவே |
 விஜயீஸ்வாம் புரீம் ராமோ நயேத்ததஸ்யாத் யஸஸ்கரம் ||
 யதாஹம் தஸ்ய வீரஸ்ய வனா துபதினா ஹ்ருதா |
 ரக்ஷஸா தத்பயா தேவ ததா நார்ஹதி ராகவஃ || 13
 ப்லேஸ்து ஸங்குலாம் க்ருத்வா லங்காம் பரபலார்த்தனஃ |
 மாம் நயே த்யதி காசுத்ஸ்த ஸ்தஸ்ய ஸத்ருஸாம் பவேத் ||
 தத்யதா தஸ்ய விக்ராந்த மதுருபம் மஹாத்மனஃ |
 பவத்யாஹவஸூரஸ்ய ததா த்வ முபபாதய || 15
 ததர்தோபஹிதம் வாக்யம் ப்ரஸ்ரிதம் ஹேதுஸம்ஹிதம் |
 நிஸம்யாஹம் ததஃ சேஷம் வாக்யமுத்தர மப்ருவம் || 16
 தேவி ஹர்ய்ருக்ஷஸையானா மீஸ்வரஃ ப்லவதாம் வரஃ |
 ஸுகீர்வஃஸத்வஸம்பன்ன ஸ்தவார்த்தே க்ருதநிர்ஸயஃ || 17
 தஸ்ய விக்ரமஸம்பன்னஃ ஸத்வவந்தோ மஹாபலாஃ |
 மனஸங்கல்பஸம்பாதா நிதேஸே ஹரயஃ ஸ்திதாஃ || 18
 ஏஷாம் நோபரி நாதஸ்தா நந திர்யக் ஸஜ்ஜதே கதிஃ |
 நச கர்மஸு லீதந்தி மஹத் ஸ்வமித தேஜஸஃ || 19
 அஸக்ருத்தைர் மஹாபாகைர் வானரைர் பலதர்பிதைஃ |
 ப்ரதக்ஷிணீக்ருதா பூமிர் வாயுமார்க்கானுஸாரிபிஃ || 20
 மத்விரிஷ்டாஸ்ச துல்யாஸ்ச ஸந்தி தத்ர வனௌகஸஃ |
 மத்தஃ ப்ரத்யவரஃ கஸ்சின் நாஸ்தி ஸுகீர்வ ஸந்நிதௌ ||

அஹம் தாவ திஹ ப்ராப்தம் கிம் புனஸ்தே மஹாபலாஃ |
நஹி ப்ரக்ருஷ்டாஃ ப்ரேஷ்யந்தே ப்ரேஷ்யந்தேஹீதரே
[ஐனம் ||

ததலம் பரிதாபேன தேவி மன்யுர் வ்யபைது தே |
ஏகோத்பாதின வை லங்கா மேஷ்யந்தி ஹரியூதபாஃ || 23
மம ப்ரக்ருஷ்டகதௌ தெள ச சந்த்ரஸூர்யா விவோதிதௌ
த்வத்ஸகாஸம் மஹாபாகே ந்ருஸிம்ஹா வாகமிஷ்யதஃ ||
அரிக்னம் லிம்ஹஸங்காஸம் க்ஷிப்ரம் த்ரக்ஷ்யஸி ராகவம் |
லக்ஷணஞ்ச தனுஷ்பாணிம் லங்காத்வார முபஸ்திதம் || 25
நகதம்ஷ்ட்ராயுதான் வீரான் லிம்ஹஸார்தூலவிக்ரமான் |
வானரான் வாரணேந்த்ராபான் க்ஷிப்ரம் த்ரக்ஷ்யஸி ஸங்க
[தான் ||

ஸைலாம்புத நிகாஸானாம் லங்காமலயஸானுஷு |
நர்ததாம் கபிமுக்யானா மசிராச் ச்ரேஷ்ய லி ஸ்வனம் ||
நிவ்ருத்தவனவாஸஞ்ச த்வயா ஸார்த்த மரிந்தமம் |
அபிஷித்த மயேத்யாயாம் க்ஷிப்ரம் த்ரக்ஷ்யஸி ராகவம் ||
ததோமயா வாக்பி ரதீனபாஷிண, பரிவாபி ரிஷ்டாபி
ரபிப்ரஸாதிதா | ஜகாமஸாந்திம் மம மைதிலாத்மஜா, தவாபி
ஸோகேன ததாபிபீடிதா || 29

இத்யார்ஷே, ஸ்ரீமத்ராமாயணே, ஆதிகாவ்யே, வால்மீகீயே
சதுர்விம்ஸத் ஸஹஸ்ரிகாயாம் ஸம்ஹிதாயாம்
அறுபத்தெட்டாவது ஸர்க்கம் முற்றிற்று.

ஸ்ரீமத் ஸுந்தரகாண்டம் ஸமாப்தம்.

தமிழில் பாணி சீர்ஸ் புத்தகங்கள்

	ரு.	அ.	பை
1 யஜுர்வேத ஸந்தியாவந்தனம் ...	0	2	6
2. ருக்வேத ஸந்தியாவந்தனம் ...	0	3	0
3. சியாமளா தண்டகம் ...	0	1	0
4. முகுந்தமரலா, நாமாவளி ...	0	2	0
5. ஸாமவேத ஸந்தியாவந்தனம் ...	0	3	0
6. ஸ்தோத்திரமாலா ...	0	3	0
7. கல்பத்ரயம் ...	0	5	0
8. விஷ்ணுஸஹஸ்ரநாமம் ...	0	7	0
9. ஸுப்ரமண்ய புஜங்கம் ...	0	2	0
10. லக்ஷ்மீஸஹஸ்ரநாமம் ...	0	7	0
11. லலிதாஸஹஸ்ரநாமம் ...	0	7	0
12. ஸுப்ரமண்ய பூஜாவிதி ...	0	4	0
13. புருஷஸூக்தம் ...	0	2	0
14. இந்திராக்ஷி சிவகவசம் ...	0	2	6
15. ஆதித்யஹ்ருதயம், அர்த்தம் ...	0	2	6
16. ஸௌந்தர்யலஹரி ...	0	2	6
17. பஜகோவிந்தம், கோபிகாகீதை ...	0	1	0
18. ஸுப்ரமண்ய ஸஹஸ்ரநாமம் ...	0	7	0
19. மஹாலக்ஷ்மி அஷ்டோத்தரம், அர்த்தம் ...	0	2	6
20. சிவானந்தலஹரி ...	0	2	0
21. யஜுர் உபாகர்மம் ...	0	2	0
22. நவக்ரஹ ஸ்தோத்திரம் ...	0	3	0
23. பூஜாராமாயணம் ...	0	1	0
24. அகிலாண்டேச்வரி அக்ஷரமாலிகா ...	0	1	6
25. யஜுஸ்ஸந்தியா பாஷ்யம் ...	0	5	0
26. சங்கராந்தி பூஜை, கோ பூஜை ...	0	2	0

	ரூ.	அ.	பை
27 மார்க்கபந்து ஸ்தோத்திரம் ...	0	2	0
28. நித்யான்னிகம் ...	0	8	0
29. ஸதாசிவ கீர்த்தனங்கள் ...	0	1	0
30. அஷ்டபதி, கீதகோவிந்தம் ...	0	5	0
31. விஷ்ணுபாதாதிகேசாந்த ஸ்தோத்திரம்	0	2	0
32. தேவீ நித்யபாராயணம் ...	0	10	0
33. தேவீ கட்கமாலா ...	0	1	6
34. அஷ்டோத்தர கதம்பம் ...	0	9	0
35. மஹிஷாஸுரமர்த்தினீ ஸ்தோத்திரம்	0	1	0
36. லலிதா திரிசதி ...	0	4	0
37. பில்வாஷ்டோத்தரசத ஸ்தோத்திரம்	0	2	6
38. தேவீ மாஹாத்மியம் ...	1	8	0

கிரந்த புத்தகங்கள்

பிரஹத் ஸ்தோத்ர கமலாகரம்

முதல் பாகம்—சிவ, தேவீ ஸ்தோத்திரங்கள்	3	0	0
இரண்டாம் பாகம்—விஷ்ணு	3	0	0
விஷ்ணு ஸஹஸ்ரநாமம் ...	0	8	0
லலிதா ஸஹஸ்ரநாமம் ...	0	8	0
லலிதா திரிசதி ...	0	2	0
வேங்கடேச ஸஹஸ்ரநாமம் ...	0	4	0
சூர்ய ஸஹஸ்ரநாமம் ...	0	4	0
ராம ஸஹஸ்ரநாமம் ...	0	7	0
ஹநுமத் ஸஹஸ்ரநாமம் ...	0	4	0
ஸரஸ்வதீ ஸஹஸ்ரநாமம் ...	0	5	0
ஆதித்யஹ்ருதயம் ...	0	1	0
வைஷ்ணவ ஸ்ரரத்த பிரயோகம் ...	0	5	0
விரதகல்பம்—4 பூஜைகள், கதைகளுடன்	0	6	0



கந்தரனுபூதி

திருப்புகழ்மணி அவர்களின் [விளக்கவுரையுடன் கூடியது]

ரூ. 1—4—0

திருப்புகழ் பஜனை

திருப்புகழ்மணி அவர்களால் தொகுக்கப்பட்டது

அணை 12

தமிழில் ஸ்ரீ நாராயணதீர்த்தஸ்வாமிகள் அருளிய

கிருஷ்ணலீலா தரங்கிணி

ரூ. 1—8—0

T. S. நாகராஜபார்கவதர் அவர்களால்

தொகுக்கப்பட்டது

பஜனேத்ஸவ பக்தகதி

அணை 12

தேவி மகாத்ரியம்

ரூ. 1—8—0

புகழ்மணி வாசகம்

திருப்புகழ்மணி அவர்களால் தொகுக்கப்பட்டது.

(ஆண்டவன் அருளாலும் அநுபவத்தாலும் பாடிய

அற்புதப் பாடல்கள்)

அணை 0—8—0